Безплатное приложеніе къ журналу
„Вѣстникъ Полиціи".

КАЛЕНДАРЬ

для

ЧИНОВЪ ПОЛИЦІИ

на 1914 годъ.

Часть II.

ИЗДАНІЕ
Редакціи журнала „Вѣстникъ Полиціи".
Спб., Пет. ст. Б. Пушкарская, 61.

Безплатное приложеніе къ журналу
„Вѣстникъ Полиціи".

Редк
ЦТ

КАЛЕНДАРЬ

ДЛЯ

ИНОВЪ ПОЛИЦІИ

на 1914 годъ.

Р. А. К.
№ Wch.
№ Inw.

Часть II.

058
К-16.

ИЗДАНІЕ
Редакціи журнала „Вѣстникъ Полиціи".
Спб., Пет. ст., Б. Пушкарская, 61.

К
ЧТ
Ч 50 330 У

ОГЛАВЛЕНІЕ.

Россійскій Императорскій Домъ 1
Личн. составъ высш. госуд. учр. 7
Личный составъ чиновъ полиціи по Имперіи . 13
Высочайшій Указъ 21 Февр. 1913 г. 149
Новые законы:
а) о мѣстномъ судѣ 182
б) о кабинетахъ научно-суд. экспертизы . . . 212
Разъясненія Прав. Сената и циркуляры М. В. Д. 215
Краткія свѣдѣнія о правахъ госуд. службы . . 222
Программа школы урядниковъ 234
Инструкція полиц. стражникамъ 246
Свѣдѣнія о питомникѣ Россійскаго Общества п. п. с. къ п. и с. с. 262
Преимущества службы по мѣстностямъ 263

53

Россійскій Императорскій Домъ.

Его Императорск. Величество, ГОСУДАРЬ ИМПЕРАТОРЪ **Николай Александровичъ**, Самодержецъ Всерос., род. въ 1868 г. 6 мая (тез. 6 дек.).

Августѣйшая Родительница ГОСУДАРЯ ИМПЕРАТОРА:

Ея Императорское Величество ГОСУДАРЫНЯ ИМПЕРАТРИЦА **Марія Ѳеодоровна**, род. 1847 г. 14 нояб. (тезоим. 22 іюля); была въ супружествѣ съ Императоромъ **Александромъ III** (въ Бозѣ почилъ 20 октяб. 1894 г).

Августѣйшая Супруга ГОСУДАРЯ ИМПЕРАТОРА:

Ея Императорское Величество ГОСУДАРЫНЯ ИМПЕРАТРИЦА **Александра Ѳеодоровна**, род. въ 1872 г. 25 мая (тезоим. 23 апр.); въ супруж. съ 14 нояб. 1894 г. Дочь Вел. Герц. Гессенскаго Людвига IV и Супруги его Велик. Герц. Алисы.

Августѣйш. Дѣти ГОСУДАРЯ ИМПЕРАТОРА:

Его Императорск. Высочество НАСЛѢДНИКЪ ЦЕСАРЕВИЧЪ и Велик. Князь **Алексѣй Николаевичъ**, род. въ 1904 г. 30 іюля (тез. 5 окт.).

Ея Императорское Высочество Велик. Княжна **Ольга Николаевна**, род. въ 1895 г. 3 нояб. (тез. 11 іюля)

Ея Императорское Высочество Вел. Княжна **Татіана Николаевна**, род. въ 1897 г. 29 мая (тез. 12 янв.).

Ея Императорское Высочество Велик. Княжна **Марія Николаевна**, род. 1899 г. 14 іюня (тез. 22 іюля).

Ея Императорское Высочество Велик. Княжна **Анастасія Николаевна**, род. въ 1901 г. 5 іюня (тез. 22 дек.).

Августѣйшій Братъ ГОСУДАРЯ ИМПЕРАТОРА:

Его Императорское Высочество Великій Князь **Михаилъ Александровичъ**, род. въ 1878 г. 22 ноября (тезоим. 22 ноября).

Августѣйшія Сестры ГОСУДАРЯ ИМПЕРАТОРА:

Ея Импер. Высоч. Вел. Княг. **Ксенія Александровна** (см. далѣе).

Ея Импер. Выс. Велик. Княг. **Ольга Александровна**, род. въ 1882 г. 1 іюня (тезоимен. 11 іюля); въ супруж. съ 27 іюля 1901 г. съ Его Высоч. Принцемъ Петромъ Александровичемъ Ольденбургскимъ.

Августѣйшіе Дяди и Тетки ГОСУДАРЯ ИМПЕРАТОРА:

Ея Импер. Выс. Вел. Княгиня **Марія Павловна**, род. въ 1854 г. 2 мая (тез. 22 іюля). была въ супруж. съ Его Импер. Высоч. Вел. Кн. Владиміромъ Александровичемъ († 4 фев. 1909 г.). *У нея Дѣти:* Ихъ Импер. Высоч.: Вел. Князь **Кириллъ Владиміровичъ**, род. въ 1876 г. 30 сентября. (тезоим. 11 мая), супруга Его Вел. Княгиня **Викторія Ѳеодоровна**, род. 12 ноября 1876 г. (тез. 1 іюня). *У нихъ дѣти:* Ихъ Высоч. Княжна **Марія Кирилловна**. род. 20 янв. 1907 г. (тез. 22 іюля) и Княжна **Кира Кирилловна**, род. 26 апр. 1909 г. (тез. 28 февр.). Вел. Князь **Борисъ Владиміровичъ**, род. въ 1877 г. 12 нояб. (тез. 2 мая); Великій Князь **Андрей Владиміровичъ** род. въ 1879 г. 2 Мая (тез. 30 нояб.); Вел. Княг. **Елена Владиміровна**, род. 1882 г. 17 янв. (тез. 21 мая) въ супруж. съ 16 августа 1902 г. съ Его Корол. Высоч. королевич. греческ. Николаемъ Георгіевичемъ.

Ея Имп. Высоч. Вел. Княгиня **Елисавета Ѳеодоровна,** род. въ 1864 г. 20 окт. (тез. 5 сен.); была въ супруж. съ Его Имп. Выс. Вел. Кн. Сергіемъ Александровичемъ († 4 фев. 1905 г.)

Его Импер. Высоч. Вел. Князь **Павелъ Александровичъ,** род. въ 1860 г. 21 сентября (тезоимен. 29 іюня); былъ въ супружествѣ съ Ея Импер. Выс. Велик. Княгин. Александрою Георгіевною († 12 сен. 1891 г.). *У него дѣти:* Его Импер. Высоч. Велик. Кн. **Димитрій Павловичъ**, род. въ 1891 г. 6 сентября. (тез. 21 сентября); Ея Импер. Высоч. Великая Княгиня **Марія Павловна**, род. въ 1890 г. 6 апрѣля (тезои 22 іюля); въ супружествѣ съ 20 апрѣля 1908 г. с

Его Королевскимъ Высочествомъ принцемъ Вильгельмомъ Шведскимъ герцог. Сюдерманландскимъ.

Ея Имп. Выс. Вел. Княг. **Марія Александровна**, род. въ 1853 г. 5 окт. (тез. 22 іюля); была въ супружествѣ съ Его Королев. Выс. принцемъ Альфредомъ-Эрнестомъ Альбертомъ Великобрит., герцог. Саксенъ-Кобургъ-Готскимъ.

Его Имп. Выс. Вел. Кн. **Николай Константиновичъ**, род. въ 1850 г. 2 февраля (тез. 6 декабря).

Его Имп. Выс. Вел. Князь **Константинъ Константиновичъ**, род. въ 1858 г. 10 августа. (тез. 21 мая). Супруга Его Ея Имп. Выс. Вел. Княгиня **Елисавета Маврикіевна**, род. въ 1865 г. 13 января (тез. 5 сентября). *У нихъ дѣти:* Ихъ Высоч.: Кн. **Іоаннъ Константиновичъ**, род. въ 1886 г. 23 іюня (тез. 24 іюня); Супруга Его Ея Корол. Выс. Кн. **Елена Петровна**, род. въ 1884 г. 23 октября (тез. 21 мая). Кн. **Гавріилъ Константиновичъ**, род. въ 1887 г. 3 іюля (тез. 13 іюля); Кн. **Константинъ Константиновичъ** род. въ 1890 г. 20 декабря (тез. 21 мая); Кн. **Олегъ Константиновичъ**, род. въ 1892 г. 15 ноября (тез. 20 сентября); Кн. **Игорь Константиновичъ**, род. въ 1894 г. 29 мая (тез. 5 іюня); Кн. **Георгій Константиновичъ**, род. въ 1903 г. 23 апрѣля (тез. 23 апрѣля); Кн. **Татіана Константиновна**, Кн. Багратіонъ-Мухранская, род. въ 1890 г. 11 января (тез. 12 января); Кн. **Вѣра Константиновна**, род. въ 1996 г. 11 апрѣля (тез. 17 сент.).

Его Имп. Выс. Вел. Кн. **Димитрій Константиновичъ**, род. въ 1860 г. 1 іюня (тез. 21 сентября).

Ея Королевское Вел. Королева Эллиновъ **Ольга Константиновна**, род. въ 1851 г. 22 августа (тез. 11 іюля); была въ супруж. съ Его Величествомъ Королемъ Эллиновъ Георгомъ I.

Его Имп. Высоч. Вел. Кн. **Николай Николаевичъ**, род. въ 1856 г. 6 ноября (тез. 27 іюля). Супруга Его Ея Импер. Высоч. Велик. Княгиня **Анастасія Николаевна**, род. въ 1867 г. 23 дек. (тез. 22 дек.).

Его Имп. Выс. Вел. Кн. **Петръ Николаевичъ**, род. въ 1864 г. 10 января (тез. 29 іюня). Супруга Его Ея Импер. Высоч. Велик. Княгиня **Милица Николаевна**, род. въ 1866 г. 14 іюля (тез. 19 іюля). *У нихъ дѣти:* Ихъ Высоч.: Кн. **Романъ Петровичъ**, род. въ 1896 г.

5 октября (тез. 19 іюля); Кн. **Марина Петровна**, род. въ 1892 г. 28 февраля (тез. 28 февраля); Кн. **Надежда Петровна**, род. 1898 г. 3 марта (тез. 17 сент.)

Его Имп. Выс. Вел. Князь **Николай Михайловичъ**, род. въ 1859 г. 14 апрѣля (тез. 6 декабря).

Его Имп. Высоч. Вел. Кн. **Михаилъ Михайловичъ**, род. въ 1861 г. 4 октября (тез. 8 ноября).

Его Имп. Выс. Вел. Кн. **Георгій Михайловичъ**, род. въ 1863 г. 11 августа (тез. 26 ноября). Супруга Его Ея Импер. Выс. Вел. Княгиня **Марія Георгіевна**, род. въ 1876 г. 20 февраля (тез. 22 іюля.) *У нихъ дочери:* Ихъ Высочества Княж. **Нина Георгіевна**, род. въ 1901 г. 7 іюня (тез. 14 января), и княжна **Ксенія Георгіевна**, род. въ 1903 г. 9 августа (тез. 24 января).

Его Имп. Высоч. Вел. Кн. **Александръ Михайловичъ**, род. въ 1866 г. 1 апрѣля (тез. 30 августа). Супруга Его Ея Имп. Выс. Вел. Кн. **Ксенія Александровна**, род. въ 1875 г. 25 марта (тез. 24 января). *У нихъ дѣти:* Ихъ Высочества Кн. **Андрей Александровичъ**, род. въ 1897 г., 12 января (тез. 30 ноября); Кн. **Ѳеодоръ Александровичъ**, род. въ 1898 г. 11 дек. (тез. 16 мая); Князь **Никита Александровичъ**, род. въ 1900 г. 4 января (тез. 24 іюня); Кн. **Димитрій Александровичъ**, род. въ 1901 г. 2 августа (тез. 26 окт.); Кн. **Ростиславъ Александровичъ**, род. въ 1902 г. 11 ноября (тез. 14 марта); Кн. **Василій Александровичъ**, род. 1907 г. 24 іюня (тез. 2 августа); Кн. **Ирина Александровна**, род. въ 1895 г. 3 іюля (тез. 5 мая).

Его Имп. Высоч. Вел. Кн. **Сергій Михайловичъ**, род. въ 1869 г. 25 сентября (тез. 25 сентября).

Ея Импер. Выс. Вел. Княгиня **Анастасія Михайловна**, род. въ 1860 г. 16 іюля (тез. 22 декабря); была въ супруж. съ Его Королевскимъ Высочествомъ Великимъ Герцогомъ Мекленбургъ-Шверинскимъ Фридрихомъ-Францемъ.

СОКРАЩЕНІЯ.

Абр.—Абрамъ.
Авг.—Августъ.
Авен.—Авениръ.
Авер.—Аверкій.
Авкс.—Авксентій.
Аг.—Агафонъ.
Ад.—Адамъ.
Адол.—Адольфъ.
Адр.—Адріанъ.
Алд.—Александръ.
Алсѣ.—Алексѣй.
Альб.—Альбертъ.
Анис.—Анисимъ.
Анд.—Андрей.
Ант.—Антонъ.
Аполин.—Аполинарій.
Ап.—Аполлонъ.
Арв.—Арвидъ.
Ард.—Ардаліонъ.
Арк.—Аркадій.
Арс.—Арсеній.
Арист.—Аристархъ.
Арт.—Артемій.
Арту.—Артуръ.
Арх.—Архипъ.
Аѳ.—Аѳанасій.
Берн.—Бернардъ.
Богд.—Богданъ.
Бол.—Болеславъ.
Брон.—Брониславъ.
Вав.—Вавила.
Вад.—Вадимъ.
Валн.—Валентинъ.
Валр.—Валеріанъ.
Варл.—Варлаамъ.
Варѳ.—Варѳоломей.
Вац.—Вацлавъ.
Венд.—Венедиктъ.
Вен.—Веніаминъ.
Венц.—Венцеславъ.
Верн.—Вернеръ.
Вик.—Викторъ.
Викн.—Викентій.
Вил.—Вильгельмъ.
Вита.—Виталій.
Вис.—Виссаріонъ.
Витол.—Витольдъ.
Вл.—Владимиръ.
Влад.—Владиславъ.
Войц.—Войцехъ.
Вон.—Вонифатій.
Всев.—Всеволодъ.
Вяч.—Вячеславъ.
Гав.—Гавріилъ.
Гал.—Галактіонъ.
Генн.—Геннадій.
Генр.—Генрихъ.
Геор.—Георгій.
Гер.—Герасимъ.
Гор.—Гордѣй.
Гр.—Григорій.
Гл.—Глѣбъ.
Грац.—Граціанъ.
Гус.—Густавъ.
Дав.—Давидъ.
Дан.—Даніилъ.
Дем.—Дементій.
Ден.—Денисъ.
Діод.—Діодоръ.
Дм.—Дмитрій.
Дом.—Доминикъ.
Дор.—Дорофей.
Евг.—Евгеній.
Евгр.—Евграфъ.
Евд.—Евдокимъ.
Евл.—Евлампій.
Евм.—Евменій.
Евс.—Евсевій.
Евсиг.—Евсигней.
Евст.—Евстафій.
Евт.—Евтихій.
Ег.—Егоръ.
Ем.—Емельянъ.
Ермин.—Ерминингельдъ.
Еф.—Ефимъ.
Ер.—Ерофей.
Ефр.—Ефремъ.
Зах.—Захаръ.
Зин.—Зиновій.
Из.—Изотъ.
Игн.—Игнатій.
Ил.—Илья.
Илар.—Иларіонъ.
Инн.—Иннокентій.
Ипп.—Ипполитъ.
Исд.—Исидоръ.
Іану.—Іануарій.
Іер.—Іеронимъ.
Іог.—Іоганъ.
Іоак.—Іоакимъ.
Іос.—Іосифъ.
Іуд.—Іуда.
Кает.—Каетанъ.
Каз.—Казиміръ.
Кал.—Калистратъ.
Кап.—Капитоній.
Карл.—Карлъ.
Кип.—Кипріанъ.
Кир.—Кириллъ.
Клв.—Клавдій.
Клим.—Климентій.
Кон.—Константинъ.
Коно.—Кононъ.
Конд.—Кондратъ.
Крон.—Кронидъ.
Ксав.—Ксаверій.
Ксен.—Ксенофонтъ.
Лавр.—Лаврентій.
Леонд.—Леонидъ.
Леон.—Леонтій.
Леоп.—Леопольдъ.
Лог.—Логинъ.
Люд.—Людвигъ.
Люц.—Люціанъ.
Льв.—Львовичъ.
Мав.—Маврикій.
Мак.—Макаръ.
Максм.—Максиміліанъ
Макс.—Максимъ.
Мар.—Маріанъ.
Марк.—Маркъ.
Март.—Мартинъ.
Марц.—Марцелій.
Мат.—Матвѣй.
Меч.—Мечиславъ.
Меѳ.—Меѳодій.
Мир.—Миронъ.
Мит.—Митрофанъ.
Мих.—Михаилъ.
Михѣ.—Михѣй.
Моис.—Моисей.
Мод.—Модестъ.
Мстис.—Мстиславъ.
Наз.—Назарій.
Нап.—Наполеонъ.
Нест.—Несторъ.
Ник.—Николай
Никан.—Никаноръ.
Никит.—Никита.
Никиф.—Никифоръ.
Никод.—Никодимъ.
Нико.—Никонъ.
Октав.—Октавіанъ.
Онис.—Онисимъ.
Онуфр.—Онуфрій.
Ор.—Орестъ.
Ос.—Осипъ.
Осв.—Освальдъ.
Оск.—Оскаръ.
От.—Оттонъ.
Памф.—Памфилъ.
Панк.—Панкратій.
Пан.—Пантелей.
аф —Пафнутій.

Пах.—Пахомій.
Пет.—Петръ.
Полк.—Поликарпъ.
Пор.—Порфирій.
Прок.—Прокофій.
Прот.—Протасій.
Прох.—Прохоръ.
Раф.—Рафаилъ.
Рич.—Ричардъ.
Роб.—Робертъ.
Род.—Родіонъ.
Рому.—Ромуальдъ.
Рост.—Ростиславъ.
Руд.—Рудольфъ.
Сав.—Савелій.
Савв.—Савва.
Самс.—Самсонъ.
Сев.—Севастьянъ.
Север.—Северинъ.
Сер.—Сергѣй.
Серап.—Серапіонъ.
Сид.—Сидоръ.
Сиг.—Сигизмундъ.
Сильв.—Сильвестръ.
Соз.—Созонтъ.
Софр.—Софроній.
Спир.—Спиридонъ.
Стан.—Станиславъ.
Ст.—Степанъ.
Сул.—Сулеманъ.
Тар.—Тарасій.
Теф.—Теофилъ.
Тер.—Терентій.
Тим.—Тимофей.
Триф.—Трифонъ.
Троф.—Трофимъ.
Фел.—Феликсъ.
Феофл.—Феофилъ.
Ферд.—Фердинадъ.
Фил.—Филиппъ.
Филар.—Филаретъ.
Филим.—Филимонъ.
Форт.—Фортунатъ.
Фл.—Флоръ.
Флор.—Флоріанъ.
Франц.—Францъ.
Фридр. Фридрихъ.
Хар.—Харитонъ.
Харл.—Харлампій.
Хриса.—Хрисанѳъ.
Хр.—Христіанъ.
Христо.-Христофоръ.
Цез.—Цезарь.
Чес.—Чеславъ.
Эдг.—Эдгаръ.
Эдм.—Эдмуилъ.
Эду.—Эдуардъ.
Эм.—Эмилій.
Эмм.—Эммануилъ.
Эрн.—Эрнестъ.
Ов.—Ювеналій.
Юлн.—Юліанъ.
Ярос.—Ярославъ.
Ѳад.—Ѳаддей.
Ѳед.—Ѳедоръ.
Ѳеод.—Ѳеодосій.
Ѳеокт.—Ѳеоктистъ.
Ѳеост.—Ѳеостерикъ.
Ѳеоф.—Ѳеофанъ.
Ѳеофилк.—Ѳеофилактъ.
Ген.-губ . . . генералъ-губернаторъ.
Воен. губ . . . военный губернаторъ.
Град.-никъ. . . градоначальникъ.
Губ.-ръ . . . губернаторъ.
В-губ . . . вице-губернт.
Упр . . . управляющій.
Нач. губ. ж. у. нач. губ. жанд. управл.
Сов. губ. пр. . совѣтникъ губернск. правлен.
Полцм. . . полиціймейст.
Пм. . . помощникъ.
Скр. . . секретарь.
Прист. . . приставъ.
П. надз. . . полицейскій надзиратель.
Нч. скн. отд. . . начальникъ сыск. отдѣлен.
Нч. у. . начальн. уѣзда.
Уѣзд. Нч. . . уѣзд. нач.
Испр. . . исправникъ.
Нч. з. стр. . . . начальникъ земской стражи.
оф. з. стр. . . офицеръ земской стражи.
оф. п. стр. . . офицеръ полицейск. стражи.
ген.-адъю . . . генералъ-адъютантъ.
ген.-арт. ген. отъ арт.
ген.-кав. . ген. отъ кав.
ген.-инф. ген. отъ инф.
г.-л. . . ген.-лейт.
г-м. генералъ-маіоръ.
фл.-адъю. . флиг-адъют.
отс. . . отставной.
полк. . . полковникъ.
пдполк. подполковникъ.
в. ст... войск. старшина.
рм . . ротмистръ.
шт.-рм. штабъ-ротм.
пор. . . поручикъ.
кп. . . капитанъ.
корн. . . корнетъ.
шт.-кп. штабсъ-капитанъ.
пдпор. подпоручикъ.
ес. . . есаулъ.
пд.-ес. подъ-есаулъ.
сотн. . . сотникъ.
хор. . . хорунжій.
пр. з. прапорщ. запаса.
пр. м. прапорщ. милиціи.
ц-м. церемоніймейстеръ.
гфм. . . гофмейстеръ.
штлм. . .шталмейстеръ.
егм. . . . егермейстеръ.
к-г. . . . камергеръ.
к-ю . камеръ-юнкеръ.
кн. . . князь.
гр. . . графъ.
бар. . . баронъ.
ф. . . фонъ.
б. . . бекъ.
дтс. дѣйств. тайн. сов.
тс. . . тайн. совѣтникъ.
дсс. . дѣйств. стат. сов.
с. с. статск. совѣтникъ.
кс. коллежск. совѣтн.
нс. надворн. совѣтникъ.
ка. коллежск. ассессор.
кск. коллеж. секретарь.
гс. . губернс. секретарь.
кр. коллежск. регистр.
нч. . неимѣющій чина.
губ. . губернія.
у . уѣздъ.
обл. . область.
окр. . округъ.
г. . городъ.
ч. . часть.
уч. . участокъ.
кв. . кварталъ.
ст. . станъ.
стц. . станица.
м. . мѣстечко.
п. . посадъ.
сл. . слобода.
пос. . поселокъ.
в. . волость.
с. . село.
д. . деревня.
х. . хуторъ.
зав. . заводъ.

ВАЖНѢЙШІЯ ПЕРЕМѢНЫ,

происшедшія во время печатанія:

(для исправленія въ текстѣ)

СОВѢТЪ МИНИСТРОВЪ: *Предс.* Ст.-Секр. дтс. Ив. Лог. **Горемыкинъ.**

М-во ФИНАНСОВЪ *М-ръ* дсс. Пет. Льв. **Баркъ.**

ДЕП. ПОЛИЦ. *Директ.* дсс. Валн. Анат. **Брюнъ-де-Сентъ-Ипполитъ.**

БЕССАРАБСК. губ. *В.-губ.* нс. Сер. Дм. **Евреиновъ.**

ВОЛОГОДСК. губ. *Губ-ръ* дсс. Вик. Алд. **Лопухинъ.**

ВОРОНЕЖСК. губ. *Губ-ръ* сс. Геор. Бол. **Петкевичъ.**

ЕНИСЕЙСК. губ. *Губ-ръ* дсс. Ив. Ив. **Крафтъ.**

ИРКУТСК. губ. *Губ-ръ* дсс. Алд. Ник. **Юганъ.**

КАЗАНСК. губ. *В.-губ.* пдпор. з. кн. Лев. Льв. **Голицынъ.**

ПРИМОРСК. обл. *Воен. губ.* г.-л. Арс. Дм. **Сташевскій.**

САМАРСК. губ. *В.-губ.* к.-ю. ка. Сер. Вас **Горчаковъ.**

СЕМИПАЛАТИНСК. обл. *Губ.-ръ* сс. Ѳед. Ѳед. **Черновъ.**

ТУЛЬСК. губ. *Губ-ръ* дсс. Алд. Ник. **Тройницкій.**

УРАЛЬСК. обл. *Воен. губ.* г.-л. Сер. Сем. **Хабаловъ.**

ТИП. ГР. СКАЧКОВА, Б. ПОСАДСКАЯ 8

ЛИЧНЫЙ СОСТАВЪ
Высшихъ Государственныхъ Учрежденій.

Государственный Совѣтъ.

Предс. Ст.-Скр. сен. дтс. Мих. Гр. **Акимовъ**, *В.-Предс.* Ст.-Скр. сен. дтс. Ив. Як. **Голубевъ**, *Гос. Скр.* сен. тс. Сер. Еф. **Крыжановскій**.

Государственная Дума.

Предс. Мих. Вл. **Родзянко**, *Тов.-Предс.* Сер. Тим. **Варунъ**—Секретъ, Алд. Ив. **Коноваловъ**, *Скр.* Ив. Ив. **Дмитрюковъ**.

Собственная Е. И. В. Канцелярія.

Глвупр. Ст.-Скр. об.-гфм. В. Д. Алд. Сер. **Танѣевъ**, *Тов.* его егм. В. Д. Ст.-Скр. Ник. Арк. **Воеводскій**.

Канцелярія Е. И. В. по принятію прошеній.

Глвупр. гфм. Вас. Ил. **Мамонтовъ**, *Тов.* гфм. Дм. Ник. **Любимовъ**.

Собственная Е. И. В. Канцелярія по Учрежден. Императрицы Маріи.

Глвупр. Ст.-Скр. гфм. Алд. Гр. **Булыгинъ**, *Тов.* дсс. Вл. Кон. **Кистеръ**.

Министерства:

СОВѢТЪ МИНИСТРОВЪ: *Предс.* Ст.-Скр. дтс. Вл. Ник. **Коковцовъ**.

М-во ИМПЕРАТ. ДВОРА: *М-ръ* г.-ад. ген.-кав. гр. Вл. Бор. **Фредериксъ**.

М-во ИНОСТР. ДѢЛЪ: *М-ръ* гфм. Сер Дм. **Сазоновъ**, *Тов. М-ра* гфм. Анат. Анат. **Нератовъ**.

М-во ВОЕННОЕ: *М-ръ* ген.-кав. Вл. Алд. **Сухомлиновъ**, *Пм.* ген.-инф. инж.-ген. Алд. Нет. **Вернандеръ**.

М-во МОРСКОЕ: *М-ръ* адм. Нв. Кон. **Григоровичъ**, *Тов. М-ра* В.-адм. Мих. Вл. **Бубновъ**.

М-во ТОРГОВЛИ и ПРОМЫШЛЕННОСТИ: *М-ръ* тс. Сер. Нв. **Тимашевъ**, *Тов. М-ра* тс. Дм. Нет. **Коноваловъ**, дсс. Нет. Львв. **Баркъ**.

М-во ФИНАНСОВЪ: *М-ръ* Ст.-Скр. сен. дгс. Вл. Ник. **Коковцовъ**, *Тов. М-ра* тс. Сер. Нед. **Веберъ**, тс. сен. Іос. Іос. **Новицкій**, тс. Ник. Ник. **Покровскій**.

ГЛ. УПРАВЛЕНІЕ ЗЕМЛЕУСТР. и ЗЕМЛЕД: *Глвупр.* Ст.-Скр. гфм. Алд. Вас. **Кривошеинъ**, *Тов.* штлм. дсс. гр. Пав. Ник. **Игнатьевъ**, гфм. дсс. Алд. Алд. **Риттихъ**.

М-во ЮСТИЦІИ: *М-ръ* Ст.-Скр. сен. тс. Нв. Ір. **Щегловитовъ**, *Тов. М-ра* тс. сен. Пл. Еф. **Ильяшенко**, тс. гфм. Алд. Нив. **Веревкинъ**, тс. сен. Ник. Дм. **Чаплинъ**.

М-во НАР. ПРОСВ.: *М-ръ*: тс. Лев. Аристид. **Кассо**, *Тов. М-ра* дсс. Вл. Тим. **Шевяковъ**, дсс. бар. Мих. Алд. **Таубе**.

М-во ПУТЕЙ СООБЩ.: *М-ръ* Ст.-Скр. тс. Сер. Вас. **Рухловъ**, *Тов. М-ра* тс. Нет. Ник. **Думитрашко**, тс. Ник. Леон. **Щукинъ**.

ГОСУД. КОНТРОЛЬ: *Гос. Контр.* Ст.-Скр. сен тс. Нет. Алев. **Харитоновъ**, *Тов. его* тс. Алд. Нв. **Николаевъ**.

Личный составъ
Министерства Внутреннихъ Дѣлъ.

Министръ. Шефъ Канц. гфм. Дв. Е. Имп. Вел. Ник. Алев. **Маклаковъ**, *Тов. М-ра* Сен. тс. Алд. Нв. **Лыкошинъ**. св. Е. В. г.-м. Вл. Ѳед. **Джунковскій**. дсс. Иги. Мих. **Золотаревъ**. *Чл. Совѣта:* ген.-инф. Евг. Вас. **Богдановичъ**. поч. оп. ген.-кав. Алев. Алев. **Горяйновъ**, дгс. Пав. Ник. **Морозовъ**, тс. Нв. Эмм. **Вергопуло**. поч. оп. егм. гр. Макем. Евст. **Нирод**ъ. тс. Нет. Мих. **Кошкинъ**. тс. Ег. Ег. **Извѣковъ**.

тс. бар. Фл. Алд. **Штакельбергъ**, тс. Вл. Гр. **Кондоиди**, тс. Ник. Лук. **Пшерадскій**, тс. Ник. Чес. **Заіончковскій**, штлм. Вл. Эду. **Фришъ**, к.-г. дсс. Юл. Ард. **Андреевъ**, к.-г. дсс. бар. Алд. Генр. **Нолькенъ**, к.-г. дсс. Кон. Кон. **ф.-Веймарнъ**, к.-г. дсс. Ник. Мат. **Родіоновъ**, дсс. Нл. Як. **Гурляндъ**, тс. Дм. Илар. **Пестржецкій**, дсс. Вл. Алд. **Смирновъ**, дсс. Вик. Авг. **Гезенъ**, тс. Евг. Гав. **Шинкевичъ**, тс. Алд. Алд. **Катенинъ**. *Чин. ос. пор.* при м-рѣ *IV кл.* тс. Сер. Алд. **Лятницкій**, тс. Плат. Алд. **Кулаковскій**, тс. Сер. Ст. **Сильванскій**, штл. дсс. кн. Сер. Нет. **Урусовъ**, к.-г. дсс. Мих. Ник. **Алфераки**, дсс. Ник. Нет. **Харламовъ**, дсс. Алд. Іос. **Немировскій**, дсс. Алсѣ. Тих. **Васильевъ**, *V кл.* к.-г. дсс. Ник. Ник. **Евреиновъ**, штл. дсс. бар. Евгр. Фед. **Таубе**, дсс. Ник. Фед. ф.-**Бревернъ**, дсс. Геор. Анд. **Кондратьевъ**, к.-г. дсс. Дм. Мод. **Остафьевъ**, дсс. Нет. Вл. **Гейцыгъ**, дсс. Алд. Алп. **Животовскій**, дсс. Вл. Вл. **Кулжинскій**, дсс. Лев. Кон. **Куманинъ**, дсс. Кон. Алсѣ. **Строльманъ**, сс. бар. Алд. Алд. ф.-д.- **Остенъ-Сакенъ**, дсс. Вл. Леонд. **Мартиновскій**, сс. Вас. Алд. **Эверсманъ**, сс. Алд. Арк. **Курловъ**, к.-г. сс. Ник. Ник. **Граве**, кс. Ник. Ив. **Исаевъ**, нс. Вяч. Мих. **Паули**, ка. Вл. Алд. **Чумиковъ**, дсс. Сер. Кон. **Стефановичъ**, дсс. Ник. Алд. **Фрейгангъ**, дсс. Алд. Ст. **Мамантовъ**, дсс. Мих Нв. **Блажчукъ**, к.-г. дсс. Ник. Алд. **Лантелѣевъ**, дсс. Ник. Гус. **Фрейбергъ**, дсс. Ник. Ник. **Чихачевъ**, дсс. Бор. Ник. **Буличъ**, дсс. От. Генр. **Фрейнатъ**, сс. Алсѣ. Евг. **Воскресенскій**, сс. Алд. Гр. **Барковъ**, дсс. Алд. Вас. **Петровъ**, сс. Венд. Ант. **Дьяченко**, сс. Геор. Ник. **Тарановскій**, сс. Алд. Нав. **Голицынскій**, к.-г. дсс. Дм. Вл. **Истоминъ**, дсс. Алсѣ. Сер. **Путиловъ**, сс. Алсѣ. Алсѣ **Кологривовъ**, сс. Чес Нв. **Свержбинскій**, сс. Кон. Кон. **Троицкій**, дсс. Дм. Мих. **Потемкинъ**, дсс. Нав. Вл. **Философовъ**, сс. Мих. Венд. ф.-**Гельмерсенъ**, сс. Ник. Нв. **Костровъ**, к.-ю. кс. Сер. Ник. **Палеологъ**, кс. Алд. Мих **Меморскій**, кс. Алд. Алд. **Красильниковъ**, нс. Ром. Гр. **Доливо-Добровольскій**, кс. Евг. Сем **Рахлинъ-Румянцевъ**, нс. Мих. Вл. **Яблонскій**, нс. Алд. Эду. **Штанге**, нс Нет. Вас. **Глинка**, *IV кл.* к.-ю. сс. Нет. Мих. **Евреиновъ**, нс. Мих. Мих. **Прозоровскій**, кс Всев. Вл. **Граве**, нс. Як.-Як. **Наумовъ**, нс. Вл. Ник. **Лабзинъ**, нс. Мих. Мит **Пуриш-**

кевичъ, ка. Леонд. Алд. **Сенько-Поповскій**, ка. кн. Ник. Вас. **Оболенскій**, сс. Ник. Сер. **Александровскій**, сс. Леон Ник. **Пашенный**, кс. Сем. Дм. **Бондарь**, сс. Пет. Пет. **Анндреевъ**, нс. Ник. Ник. **Боборыкинъ**, инж.-тех. нс. Іос. Нв. **Юткевичъ**, нс. Ев. Вас. **Говоровъ**, ка. Геор. Нв. **Билинскій**. *VIII кл.* кс. Алд. Ник. **Челюсткинъ**, к.-ю нс. кн. Алеѣ. Вас. **Оболенскій**, нс. Пав. Пав. **Коцебу**, нс. гр. Метис. Алд. **Гудовичъ**, тте. Юр. Іос. **Кадо**, кск. Лев. Алеѣ. **Каверзневъ**. КАНЦЕЛЯРІЯ МИНИСТРА: *Дир.* сс. Пет. Вас. **Скаржинскій**. Д-ТЪ ОБЩ. ДѢЛЪ. *Дир.* тс. Алеѣ. Дм. **Арбузовъ**. *В.-Дир.* тс. Евг. Гав. **Шинкевичъ**, дсс. Ник. Пет. **Харламовъ**. Д-ТЪ ДУХ. ДѢЛЪ ИНОСТР. ИСП. *Дир.* егм. Евг. Вас. **Мѣнкинъ**. *В.-дир.* к.-ю. нс. Пет. Вл. **Истоминъ**. ЗЕМСКІЙ ОТД. *Упр.* ст. Як. Як. **Литвиновъ**. *Пм. его:* тс. Дм. Ипар. **Пестржецкій**. сс Нв. Фед. **Цызыревъ**. СОВѢЩ. ПО ПРОДОВ. ДѢЛУ. *Предс.* штлм. Вл. Эду. **Фришъ**. *Пм.* дсс. Влад. Вик. **Ковалевскій**. ГЛ. УПРАВЛ. ПО ДѢЛ. МѢСТ. ХОЗ. *Нчк.* к.-г. дсс. Ник. Ник. **Анциферовъ**. *Пм.* дсс. Алд. Арт. **Евтифеевъ**. ГЛ. УПР. ПОЧТЪ И ТЕЛЕГР. *Нчк.* к.-г. дсс. Вл. Бор. **Похвисневъ**. *Пм.* его дсс. Пет. Сем. **Осадчій**, к.-г. дсс. Сер. Кон. **Хитрово**. ГЛ. УПР. ПО ДѢЛАМЪ ПЕЧАТИ. *Нчк.* егм. дсс. гр. Сер. Сер. **Татищевъ**. УПР. ГЛАВ. ВРАЧ. ИНСПЕКТ. *Инспект.* тс. Леонд. Ник. **Малиновскій**. *Пм.* его дсс. Пав. Ник. **Булатовъ**, дсс. Ник. Як. **Шмидтъ**. ВЕТЕРИН. УПР. *Нчк.* сс. Ев. Пет. **Джунковскій**. *Пм.* его дсс. Іос. Ад. **Качинскій**. ЦЕНТР. СТАТИСТ. КОМИТ. *Дир.* тс. Пав. Нв. **Георгіевскій**. ОТД. КОРП. ЖАНДАРМ. *Нчк. шт.* полк. Вл. Пав. **Никольскій**. *Пм.* полк. Дм. Алд. **Правиковъ**.

Департаментъ полиціи.

Дир. дсс. Ст. Пет. **Бѣлецкій**. *В.-Дир.* дсс. Кон. Дм. **Кафафовъ**, тс. Пет. Карл. **Лерхе**, тс. Сер. Алд. **Пятницкій**, дсс. Сер. Дм. **Васильевъ**, *Секр. часть* сс. Алд. Арк. **Курловъ**, нс. Мих. Мих. **Прозоровскій**. *Дѣлопр.* 1 дсс. Пет. Ник. **Сергіевскій**, 2 дсс. Алд. Алд. **Волковъ**, 3 сс. Вик Нв. **Дидрихсъ**, 4 дсс. Вик. Дм. **Зайцевъ**, 5 сс. Мих. Алд. **Сафроновъ**, 6 дсс. Сер. Як. **Вильсонъ**, 7 сс. Алеѣ. Сер. **Губонинъ**, 8 дсс. Ник.

Алд. **Лѣшковъ**. *Завѣд. особ. отд.* вр. ид. сс. Мит. Еф. **Броецкій**. *Казн.* дсс. Пав. Ник. **Лемтюжниковъ**. *Чин. особ. пор.* при Деп-тѣ: *V кл.* дсс. Іос. Вл. **Бартошевичъ**, сс. Вас. Нв. **Лебедевъ**, дсс. Ник. Ник. **Михайловъ**, дсс. Вл. Алд. **Гольмстремъ**, дсс. Павл. Мих. **Руткевичъ**, дсс. Анд. Анд. **Маркъ**, кс. Ник. Валр. **Волчаниновъ**. *VI кл.* дсс. Нпк. Алд. **Макаревскій**, сс. Ник. Дм. **Зайцевъ**, ка. Іос. Клем. **Крупени**, кск. Сер. Вас. **Гагаринъ**, нс. Ант. Нарц. **Осткевичъ-Рудницкій**. *VII кл.* сс. Алд. Нв. **Селецкій**, кск. Пав. Никанд. **Любимовъ**.

Управленіе Дворцоваго Коменданта.

Дворц. Коменд., св. Е. В. г.-м. Вл. Ник. **Воейковъ**, *Упр. канц.* дсс. Ѳед.Ѳед. **Каналошый-Лефлеръ**, *Чин. особ. пор.* дсс. Алд. Ник. **Тимофеевъ**. *Нач. дворц. пол.* полк. Бор. Анд. **Герарди**, *Пм.* сс. Ник. Алд. **Александровъ**, полк. Ник. Нет. **Шепель**, *Письм.* ка. Алд. Ст. **Коваленковъ**, г. ГАТЧИНА: *Полцм.* полк. Ник. Алѣ. **Кавтарадзе**, *Письм.* ка. Леонд. Мир. **Лукьяновъ**, *Прист.* кп. Вл. Нет. **Антоновъ**. ттс. Мат. Ив. **Плотниковъ**. ЦАРСКОЕ СЕЛО: *Полцм.* полк. Іос. Нет. **Новиковъ**, *Прист.* 1 ч. кп. Вас. Ив. **Егуловъ**, 2 ттс. Вас. Ѳед. **Сахаровъ**, *Письм.* кск. Гр. Прок. **Кудрявовъ**. г. ПАВЛОВСКЪ: *Полцм.* полк. Алд. Ив. **Сабуровъ**, *Прист.* 1 уч. рм Гав. Анд. **Щербаковъ**, *Пм.* кск. Сер. Ерм. **Радченко**, 2 кс. Геор. Нет. **Филипповъ**, *Пм.* гс. Роб. Готфр. **Литке**, *Письм.* сс. Ст. Юл. **Маевскій**. г. ПЕТЕРГОФЪ: *Полцм.* полк. Мих. Вас. **Шишкинъ**. *Прист.* 1 уч. нс. Ник. Алд. **Миллеръ**, 2 кп. Вас. Нв. **Говоровъ**.

Главное мѣстное управленіе.

Генералъ-Губернаторства:

МОСКОВСК. *Ген.-Губ.* . . . . . *Упр. канц.* дсс. Сер. Мих. **Борденавъ**.

КІЕВСК. Подольск. и Волынск. *Ген.-Губ.* ген. ад. ген.-кав. Ѳед. Ѳед. **Треповъ**, *Упр. канц.* к.-ю. сс. Бор. Анд. **Булгаковъ**.

ВАРШАВСК. *Ген.-Губ.* ген.-ад. ген.-кав. Геор. Ант. **Скалонъ**. *Пм. по гражд. ч.* егм. Ант. Оттов. **Эссенъ**, *по полиц. ч.* г.-л. Лев. Карл. **Утгофъ**, *Дир. Канц.* к.-г. дсс. Ник. Вас. **Харламовъ**.

СТЕПН. *Ген.-Губ.* ген.-кав. Евг. Оттов. **Шмитъ** *Упр. Канц.* дсс. Дм. Геор. **Явленскій**.

ИРКУТСК. *Ген.-Губ.* егм. тс. Леонд. Мих. **Князевъ**, *Упр. Канц.* кс. Ник. Геор. **Козловъ**.

ПРИАМУРСК. *Ген.-Губ.* штлм. Ник. Львъ. **Гондатти**, *Пм.* . . . . . *Прав. Канц.* сс. Вит. Алд. **Закревскій**.

ТУРКЕСТАНСК. *Ген.-Губ.* ген.-кав. Алд. Вас. **Самсоновъ**, *Пм.* г.-л. Вас. Ег. **Флугъ**. *Упр. Канц.* дсс. Ник. Вас. **Ефремовъ**.

Кронштадтское военное губ-ство.

Воен. губ., в.-адм. Роб. Ник. **Виренъ**; *Нч. ж. у.* полк. Вл. Валр. **Тржецякъ**, *Пм.* рм. Мих. Вл. **Плотто**. пдполк. Алд. Мих. **Филатьевъ**, пдполк. Руд. Карл. **Клейфъ**, рм. Кон. Алд. **Тимофѣевъ**, рм. Вл. Вл. **Владимiровъ**. *Полцм.* пдполк. Кон. Мих. **Орловскій**, *Пм.* нс. Ник. Нв. **Даусонъ**. *Скр.* кск. Ѳед. Ѳед. **Шиловъ**. *Прист.* ка. Гр. Як. **Жилинъ**, гс. Сер. Гр. **Евдокимовъ**. кр. Гр. Нет. **Акимовъ**, ка. Дм. Алекѣ. **Жуковъ**, ка. Алд. Нв. **Быстровъ**. *Пм.* гс. Дм. Аф. **Комлевъ**. кр. Макс. Алд. **Андреевъ**. *Нчк. скн. отд.*, гс. Нет. Фед. **Шиловъ**.

ГРАДОНАЧАЛЬСТВА:

С.-Петербургское град-ство.

Град-никъ св. Е. В. г.-м. Дан. Вас. **Драчевскій**, *Пм.* г.-л. Оск. Иги. **Вендорфъ**. к.-г. дсс. Вл. Вл. **Лысогорскій**. *Чин. ос. пор.* VI кл. сс. Ст. Аф. **Яроцкій**. полк. Алекѣ. Іос. **Морачевичъ**. VII кл. пдполк. Вер. Вер. **Левисонъ**, сс. гр. Сер. Мих. **Ланской**. нс. Вик. Вик. **Николаевъ**, ка. Эв. Эду. бар. ф.-**Остенъ-Сакенъ**. VIII кл. кск. Алд. Алд. **Петро-Павловскій**, и. об. пдполк. кн. Алд. Алекѣ. **Черкасскій**. *Скр.* кс. Вл. Ник. **Евреиновъ**. *Упр. канц.* сс. Вяч. Нв. **Головановъ**. *Пм.* дсс. Алекѣ. Ник. **Есиповъ**. *Дѣлопр. лич. сост.* нс. Алд. Сер. **Соколовъ**. *счетн.* сс. Гр. Мат.

Жаравовъ. *справ.* нс. Алд. Вас. **Овтрахтъ**, *адм.* сс. Юр. Ант. **Новицкій**. *судн.* кс. Кон. Нет. **Румянцевъ**, *сослов.* ттс. Дм. Дм. **Рудковскій**, *пасп.* кс. Нет. Леон. **Лопушинскій**, *иностр.* сс. Нв. Нв. **Ненсбергъ**, *совѣщ. прис.* нс. Ник. Алеѣ. **Макриновъ**, *город.* кск. Сер. Ил. **Васильевъ**. *ст. ценз.* гс. Ник. Ник. **Мерлинъ**, *наряд.* кск. Нв.Вик. **Домиииковскій**, *Казн.* нс. Ѳеоф. Ст. **Бортниковъ**, *Нчк. адресн. ст.* кс. Еф. Кар. **Привродскій**. *Пм.* ка. Карл. Карл. **Нейшильдъ**, *Нчк. арх.* ка. Алд. Вас. **Назаровъ**. *Нчк. скн. отд.* сс. Вл. Гав. **Филипповъ**. *Пм.* нс. Карл. Нет. **Маршалкъ**. *Нчк. охр. отд.* полк. Мих. Фридр. ф. **Коттенъ**. *Ст. врач. инсп.* дсс. Ксен. Плат. **Сулима**. *Ред. Вѣд. Спб. Град.* сс. Мих. Гр. **Кривошлыкъ**. *Полцм.* 1 отд. дсс. Геор. Ант. **Значковскій**. 2. полк. Геор. Ник. **Григорьевъ**, 3. дсс. Вл. Ник. **Мораки**, 4. г.-м. Влад. Франц. **Галле**. 5. полк. Мих. Нет. **Шалфеевъ**. 6. полк. Фил. Арт. **Арутюновъ**. АДМИРАЛТ. ч. 1 уч. *Прист.* вполк. Алд. Нет. **Келлерманъ**. *Пм.* пор. Нав. Фрол. **Смирновъ**, кп. Вас. Ил. **Экгардтъ**. 2. полк. Алд. Ник. **Перепелицынъ**. *Пм.* кск. Ник. Ипп. **Душкевичъ**, ка. Вл. Нв. **Шеметиллс**. КАЗАНСК. ч. 1 уч. *Прист.* рм. Вл. Вен. **Шебаевъ**. *Пм.* шт.-рм. Вл. Адол. **Оже**. пор. Сер. Арс. **Александровъ**. 2. вполк. Нв. Вас. **Бараевъ**, *Пм.* ттс. Бор. Вас. **Хохлевъ**. гс. Мих. Дм. **Васильевъ**, 3. полк. Алд. Гав. **Роговъ**, *Пм.* пор. Мих. Евг. **Крызовъ**, пор. Алд. Нет. **Протопоповъ**, СПАССК. ч 1 уч. *Прист.* вполк. Вас. Дм. **Владимировъ**, *Пм.* 1шт.-рм. Ник. Лук. **Добровольскій**, кп. Вл. Ант. **Штекгель**, 2. полк. Ник. Нет. **Спиридоновъ**. *Пм.* кск. Вл. Вас. **Панковъ**. полк. Алд. Ѳед. **Длужневскій**. 3. полк. Нав. Алд. **Зарѣцкій**, *Пм.* кп. Ник. Вас. **Плаксинъ**, ка. Ник. Кон. **Карѣльсъ**, 4. вполк. Нв. Сам. **Свинарскій**, *Пм.* кск. Ник. Нав. **Аверинъ**. шт.-кп. Сер. Вас. **Воробьевъ**. ЛИТЕЙН. ч. 1 уч. *Прист.* вполк. Гус. Аполин. **Шебеко**, *Пм.* шт.-кп. Евг. Алд. **Прямухинъ**. шт.-кп. Вл. Алд. **Богословскій**. 2 кп. Ник. Ѳед. **Михайловъ**. *Пм.* ка. Вик. Граф. **Оржеховскій**. гс. Вл. Нв. **Соколовъ**. 3. вполк. Вол. Ист. **Туцевичъ**. *Пм.* пс. Ник. Нав. **Чаплыгинъ**. 4. вполк. Мих. Алд. **Преферанскій**. *Пм.* кп. Ант. Нв. **Базилевскій**. шт.-рм Вас. Ник. **Литвиновъ**. КОЛОМЕНСК. ч. 1 уч. *Прист.* вполк. Вик. Ив. **Мартыновъ** *Пм.* ттс. Тер. Кир

Водопьяновъ, шт.-кп. Мих. Ст. **Околовичъ**, **2**. пдполк. Нет. Уст. **Метленко**, *Пм.* кск. Иги. Иги. **Шелькингъ**, шт.-кп. **Есауловъ**, НАРВСК. ч. 1 уч. *Прист.* кс. Анд. Иги. **Заблоцкій**. *Пм.* кск. Ник. Вас. **Герасимовъ**. пор. Мих. Дав. **Витковскій**, шт.-кп. Нав. Геор. **Жаровъ**, **2**. пдполк. Ромуальд. Ив. **Саковичъ**, *Пм.* нс. Вл. Франц. **Реуттъ**, пор. Алд. Ив. **Сергѣевъ**, ттс. Дм. Акинд. **Степановъ**, **3**. полк. Алд. Бор. **Пчелинъ**. *Пм.* нс. Бор. Фед. **Врановскій**, кп. Кон. Ник. **Поповъ**. ка. Тим. Харл. **Степановъ**. **4**. кс. Леонд. Алд. **Кирилловъ**. *Пм.* кп. Вас. Сем. **Смирновъ**, пор. Вл. Вик. **Карпинскій**. РОЖДЕСТ. ч. 1 уч. *Прист.* кс. Алд. Алд. **Калининъ**. *Пм.* кп. Ник. Ив. **Бринкенгофъ**, кск. Ник. Ив. **Влазневъ**. **2**. кп Кон. Нав. **Галкинъ**. *Пм.* кс. Иларр. Фед. **Кожинъ**. Ив. Дм. **Бурдзиловскій**. **3**. пдполк. Мих.. Нет. **Михайловъ**, *Пм.* рм. Мих. Мих. **Козловскій**, пор. Нав. Евст. **Ивахинъ**, МОСКОВСК. ч. 1 уч. *Прист.* кс. Алд. Ив. **Протасовъ**, *Пм.* ка. Тим. Леон. **Короткевичъ**, гс. Вл. Кон. **Евсѣевъ**, **2**. пдполк. Кон. Ферд. ф.-**Стааль**, *Пм.* нс. Вл. Сем. **Гнучевъ**, рм. Алд. Адал. **Гелинкъ**, **3**. полк. Ник. Нет. **Ивановъ**, *Пм.* кп. Мих. Анти. **Старцевъ**, шт.-кп. Карл. Як. **Міаринъ**, **4**. пдполк. Вл. Ив. **Глобачевъ**, *Пм.* ка. Алд. Кон. **Олиферъ**, кск. Ник. Дм. **Войко**, ВАСИЛЬЕВСК. ч. 1 уч. *Прист.* шт.-кп. Мих. Сем. **Скуратовъ**, *Пм.*. кп. Ив. Ем. **Пырскій**, шт.-кп. Евг. Ив. **Демидовъ**, **2**. кс. Ник. Никан. **Никитинъ**, *Пм.* кп. Ад. Іос. **Домбровскій**, шт.-рм. Ник. Гр. **Поволоцкій**, ПЕТЕРБУРГСК. ч. 1 уч. *Прист.* полк. Алд. Евстиг. **Крыловъ**, *Пм* ттс. Мих. Алсѣ. **Коневъ**, гс. Алд. Ив. **Шеметилло**, **2**. пдполк. Ант. Варф. **ф.-Кекъ**, *Пм.* кп. Мих. Мих. **Гемпель**, пор. Алд. Ив. **Нарциссовъ**, **3**. рм. Ст. Кон. **Терпелевскій**, *Пм.* шт.-кп. Ник. Фил. **Стекольщиковъ**, пор. Вл. Ник. **Феоктистовъ**, **4**. ттс. Вл. Ник. **Касаткинъ**, *Пм.* нс. Ник. Анд. **Кузьменко**, ттс. Ант. Макс. **Горовой-Шалтанъ** ВЫБОРГСК. ч. 1 уч. *Прист.* полк. Ксав. Иги. **Шелькингъ**, *Пм.* нс. гр. Алсѣ. Леонд. **Татищевъ**, ттс. Алд. Нав. **Петровъ**, гс. Вик. Алд. **Гродгусъ**, **2**. кп. Нав. Гр. **Заремб скій**, *Пм.* ка. Вик. Геор. **Осипчукъ**, пдпор. Як. Гр. **Баратовъ**, АЛЕКСАНДРО-НЕВСК. ч. 1 уч. *Прист.* пдполк. Геор. Тим. **Саксъ**, *Пм.* кп. Анат. Алд. **Демертъ**, пор. Фед. Фед. **Шлейдеръ**, кск. Мих. Кон. **Каргельсъ**, **2**. кс. Вл. Ник. **Радугинъ**, *Пм.*

кп. Сер. Алд. **Егоровъ**, рм. Вл. Франц. **Лазовскій**. **3**. пдполк. Нав. Алд. **Кваснецкій**, *Пм.* нс. Ник. Як. **Строковъ**, ка. Алд. Нв. **Стражевъ**, **4**. кп. Вл. Ник. **Чеснаковъ**, *Пм.* шт.-кп. Алд. Алд. **Шуйскій**, шт.-кп. Леон. Вас. **Рогачевъ**, ПЕТЕРГОФСК. уч. *Прист.* кс. Дм. Нав. **Войко**, *Пм.* нс. Нет. Алеѣ. **Любимовъ**, ттс. Кон. Нпп. **Замятинъ**, СУВОРОВСК. уч. *Прист.* кп. Нав. Алд. **Тищинскій**, *Пм.* кп. Вас. Ник. **Бутузовъ**, пор. Плат. Нав. **Исаковъ**, ГАВАНСК. уч. *Прист.* шт.-кп. Вяч. Нв. **Некрыловъ**, *Пм.* кп. Люд. Алд. **Денкеръ**, пор. Ник. Алд. **ф.-Фишбахъ**, НОВОДЕРЕВЕНСК. уч. *Прист.* пдполк. Сер. Ник. **Кузнецовъ**, *Пм.* шт.-кп. Вл. Мих. **Радченко**, шт.-кп. Леонд. Вл. **Подгорецкій**, ОХТЕНСК. уч. *Прист.* кс. Сем. Фел. **Стравинскій**, *Пм.* кп. Ник. Ник. **Юнгъ**, ка. Ник. Нет. **Барановъ**, ПОЛЮСТРОВСК. уч. *Прист.* кп. Нав. Анд. **Крестьяновъ**. *Пм.* ттс. Фед. Нв. **Маторинъ**, корн. Мит. Фед. **Рощинъ**. ЛЬСН. уч. *Прист.* кс. Анд. Геор. **Прокофьевъ**. *Пм.* рм. Алд. Нет. **Кручининъ**. ттс. Вас. Нв. **Квятковскій**. ШЛИССЕЛЬБУРГСК. уч. *Прист.* сс. Влад. Нв. **Жельскій**. *Пм.* кск. Нв. Нь. **Петраковъ**, нс. Ник. Фед. **Звенигородскій**, АЛЕКСАНДРОВСК. уч. *Прист.* кп. Мих. Корн. **Бороздинъ**, *Пм.* нс. Кон. Зин. **Худынцевъ**. пор. Вл. Вас. **Шульгинъ**, *Нчк. рез.* полк. Геор. Дм. **Гиржевъ-Бѣльчикъ**, *Зав. 1 отд. кон. стр.* рм. Ник. Ник. **Сущевскій**. **2**. рм. Дм. Анд. **Деппъ**, **3**. корн. Лв. Ник. **Ракицкій**, **4**. шт.-рм. Нет. Нав. **Савельевъ**. **5**. шт.-рм. Нв. Алд. **Брокгаузенъ**, **6**. шт.-рм. Алд. Алд. **Сморадскій**, *Ком. 1 рот.* пор. Пант. Никит. **Кривенко**, **2**. шт.-кп. Ник. Алеѣ. **Донецкій**, **3**. шт.-кп. Сер. Вас. **Лазичъ**, **4**. шт.-кп. Нв. Онис. **Ивановъ**, **5**. кп. Вл. Нет. **Васильевъ**, **6**. кп. Еф. Гр. **Саковичъ**, **7**. шт.-кп. Нав. Дм. **Боровковъ**, **8**. шт.-кп. Вас. Як. **Алексѣевъ**, *Упр. рѣчн. пол.* г.-л. Алд. Ник. **Наумовъ**. *Зав. 1 дист.* кп. Вл. Дав. **Ивановъ**, **2**. кп. Алеѣ. Алеѣ. **Ставровскій**, **3**. полк. Ник. Алд. **Свѣшниковъ**, **4**. пдполк. Антон. Нет. **Еланскій**, *Брандъ.-Маіоръ* полк. Алд. Вл. **Литвиновъ**. *Ком. жанд. див.* г.-м. Мат. Нв. **Казаковъ**. *ад.* рм. Сер. Фед. **Кривцовъ**, *Ком. 1 эск.* полк. Нв. Алеѣ. **Андреевъ**, **2**. пдполк. Нав. Кон. **Терпелевскій**.

Московское град-ство.

Град-никъ св. Е. В. г.-м. Алд. Алд. **Адріановъ**, *Пм.* дес. Карл. Карл. **Заккитъ**, полк. Вл. Фр. **Модль**, *Упр. Канц.* кс. Нв. Кон. **Дуропъ**. *Пм.* сс. Алд. Вис. **Алексѣевцевъ**, *шт.-оф.* пдполк. Алд. Нв. **Григоровъ**, *Чин. ос. пор.*: кс. Бор. Бор. **Шереметевъ**, кс. Вл. Алд. **Лестовъ**, *Нчк. охр. отд.*. пдполк. А. П. **Мартыновъ**. *Нчк. скн. пол.* сс. Арк. Фр. **Кошко**, *Пм.* ка. Вас. Еф. **Андреевъ**, *Чин.*: ка. Нв. Кс. **Ксаверьевъ**, кск. Кон. Алд. **Михѣевъ**, ттс. Ѳед. Кув. **Михайловъ**, кр. Каз. Стан. **Швабо**, *Нчк. адр. ст.* пс. Мих. Вик. **Дещинскій**, *Брандъ-маіоръ*, рм. Ник. Алек. **Матвѣевъ**, *Ст. врачъ*, сс. Нав. Ос. **Бурковъ**, *Полцм.* **1** отд. г.-м. бар. Анд. Ром. **Будбергъ**, **2** сс. Алд. Ник. **Севенардъ**, **3** г.-м. Вен. Ник. **Золотаревъ** **4** г.-м. Ник. Ант. **Миткевичъ-Жолтокъ**, *Нчк. рез.* полк. Вяч. Кон. **Штанковъ**, *Прист.*: *Город. уч.* кс. Сер. Алд. **Горностаевъ**, *Пм.*: ттс. Гр. Сер. **Андросовъ** рм. Алд. Цез. **Гадомскій**, *Тверск.*: 1 уч. пдполк. Вас. Нет. **Строевъ II**. *пм.* ттс. Ѳед. Ѳед. **Древингъ**, Нв. Нв. **Якубовскій II**, **2**. полк. Анд. Тим. **Прудковскій**, *пм.* шт.-кп. Алд. Вл. **Боргестъ**, ттс. Нав. Гр. **Гончаровъ**, пдпор. Алд. Ник. **Свѣтлаковъ**, **3** пдполк. Бол. Генр. **Бычковскій**, *пм.*: шт.-рм. Ник. Вл. **Дудоровъ**, шт.-рм. Нет. Никиф. **Лебедевъ**, пор. Ѳед. Карл. **Кальнингъ**, *Мясницк.*: 1 уч. полк. В. Геор. **Керстичъ**, *пм.*: кп. Нет. Нв. **Добровольскій** **2** кск. Алек. Алек. **Унтиловъ**, **2** полк. Сер. Алд. **Шокотко**, *пм.* шт.-кп. Вас. Нав. **Гавриковъ**, **3** пдпор. полк. Алек. Ник. **Петровъ**, *пм.*: кс. Ник. Ник. **Леонтьевъ**, шт.-кп. Бор. Ник. **Черкашинъ**, *Прчист.*: 1 уч. полк. Мих. Петр. **Анучинъ**, *пм.* шт.-кп. Мих. Вас. **Антоновъ**, **2** пдполк. Алек. Нв. **Васильевъ** *пм.*: пс. Алд. Алек. **Игнатьевъ**, ттс. Нет. Ма. **Зеновичъ**, *Арбат.*: 1 уч. кп. Ант. Вацд. **Шумовичъ** *пм.*: кп. Мих. Ѳед. **Сафоновъ**, пр. в. кп. Кир. Ва. **Церетелли**, **2** кп. Рич. Фр. Фом. **Жичковскій**, шт.-кп. Нв. Нав. **Шершневъ**, шт.-кп. в. Алек. Ив. **Николаевъ II**, шт.-рм. Кон. Мих. **Даниловъ**, *Срѣтенск.* 1 уч. кп. Нв. Нв. **Добровольскій I**, *пм.*: ттс. Нет. **Строевъ III**, ка. Бор. Мих. **Гегелло**, **2** пдполк. Ник. Вл. **Каменскій**, *пм.*: ттс. Вал. Мих. **Богослов**

Ц 5 6 3 2

скій, гс. Ник. Ив. **Смирновъ**. *Яузск.*: 1 уч. полк. Ник. Ѳед. **Гедеоновъ**. *Пм.* шт.-кп. Вас. Ѳедор. **Бѣдунковичъ**, пор. Вас. Вас. **Казанскій**, гс. Ник. Ник. **Жадвойнъ**, 2 ка. Тим. Ив. **Пересвѣтовъ**. *Пм.*: кп. Алд. Дм. **Ползиковъ** I, шт.-кп. Георг. Мих. **Вологодскій**. *Хамовническ.*: 1 уч. пдполк. Леонд. Іуст. **Переспѣловъ**. *Пм.*: кп. Пав. Дм. **Даеничевъ**, гс. Сер. Мих. **Наумовъ**, 2 кп. Іос. Кон. **Шульцъ**. *Пм.*: гс. Пав. Ив. **Савинъ**, пор. Вл. Арс. **Воиновъ** II. *Пресненск.*: 1 уч. кп. Ник. Дм. **Карповъ**. *Пм.*: кск. Анат. Ал. **Павловичъ**, ка. Мих. Ив. **Величковскій**, 2 пдполк. Ив. Ив. **Савченко**. *Пм.* кп. Сер. Игн. **Гонтаревъ**, гс. Алд. Анд. **Орловъ**, 3 пдполк. Вич. Ѳа. **Ощевскій**. *Пм.*: **Кругликъ**. *Пм.*: нс. Дм. Мат. **Тищенко**, шт.-кп. Вл. Ив. **Ивановъ** II. *Сущевск.*: 1 уч. кс. Алд. Анд. **Лакатошъ**. *Пм.*: кп. Ник. Алсѣ. **Алексѣевъ** I, гс. Сер. Дм. **Ползиковъ** II, 2 пдполк. Ник. Вл. **Семеновъ**. *Пм.*: ка. Кон. Ив. **Висковскій**, шт.-кп. Ив. Пав. **Мочаловъ**, 3 пдполк. Чес. Стан. **Заневскій**. *Пм.*: кск. Алсѣ. Пет. **Иваскъ**, ка. Ем. Ос. **Бунаръ**. *Бутыр.* уч. пдполк. Ник. Ив. **Счастневъ**. *Пм.* шт.-рм. Влад. Ник. **Ведерниковъ**. *Петровск.* *Разум.* уч. ка. Вас. Ст. **Костовскій**. *Пм.* кск. Кор. Мих. **Ушполевичъ**. *Маріин.* уч. кс. Вал. Мих. **Халютинъ**. *Пм.*: кп. Ник. Гр. **Пѣтуховъ**, пор. Алд. Алд. **Топильскій**. *Басман.* 1 уч. кп. Ник. Мих. **Ивановъ** I. *Пм.* рм. Мих. Анд. **Бойковъ**, 2 пдполк. Ант. Алд. **Заремба**. *Пм.* нс. Алд. Сер. **Дмитріевъ**. *Мѣщанск.* 1 уч. пдполк. Сем. Алсѣ. **Ачкасовъ**. *Пм.*: кп. Анат. Алд. **Россинскій**, гс. Вас. Гр. **Григорьевъ**, 2 пдполк. Мод. Мих. **Бачуринъ**. *Пм.*: гс. Мих. Дм. **Бернштейнъ**, пдпор. Мих. Мих. **Емельяновъ**, 3 кс. Пав. Пет. **Леандровъ**. *Пм.*: шт.-кп. Кон. Фом. **Миримановъ**, ка. Кон. Ѳед. **Рѣзниковъ**, уч. Анд. Пет. **Езеровъ**, 4. пдполк. Алд. Алд. **Дружининъ**. *Пм.*: кп. Ник. Ник. **Зыряновъ**, шт.-кп. Пет. Ѳед. **Ѳедоровъ**. *Лефортовск.* 1 уч. пдполк. Ѳед. Алд. **Неплюдовъ**. *Пм.*: нс. Алд. Евл. **Буровъ**, гс. Ник. Игн. **Копытинъ**, 2 кп. Мих. Алоиз. **Богдзевичъ**. *Пм.*: кп. Аф. Ив. **Мойсѣйчукъ**, кск. Ник. Вас. **Зубковъ**, 3. пдполк. Пет. Анд. **Яковлевъ**. *Пм.* ка. Алд. Алд. **Звѣревъ**. *Алексѣевск.* уч. сс. Вик. Ник. **Афросимовъ**. *Пм.* нс. Алд. Ив. **Рубцовъ** II. *Богородск.* уч. кп. Мих. Дм. **Языковъ**. *Пм.*: нс. Пет. Сем. **Строевъ** I, кск. Вик.

Нав. **Вагинъ**. *Пятницк.*: 1 уч. пдполк. Алд. Сильв. **Танасюкъ**. *Пм.*: кек. Иги. Иги. **Зубовичъ**, кек. Алд. Гр. **Барабашъ**. 2 пдполк. Фед. Леон. **Эклонъ**. *Пм.*: кп. Ник. Ник. **Поповъ**. пдпор. з. Вл. Алд. **Окаемовъ**. *Якиманск.*: 1 уч. пдполк. Вл. Нв. **Косоротовъ**, *Пм.*: кп. Вл. Нв. **Юрковскій**, тте. Сер. Мих. **Федотовъ**, 2 кс. Ник. Гр. **Діевскій**. *Пм.*: нс. Мих. Вас. **Марковъ**. тте. Евг. Нет. **Алексѣевъ** II. *Серпуховск.* 1 уч. пдполк. Кон. Мих. **Ганзенъ**. *Пм.* кп. Фед. Вас. **Гребенниковъ**. 2 пдполк. Вик. Льв. **Малишевскій**. *Пм.*: кп. Вас. Им. **Евреиновъ**. ка. Фед. Алд. **Бѣляевъ** I. *Рогожск.*: 1 уч. пдполк. Евм. Вяч. **Поляковъ**. *Пм.* ка. Нед. Геор. **Романовъ**. 2 пдполк. Вл. Мих. **Горбатовъ**. *Пм.* нс. Ник. Мих. **Ильинскій**. 3 пдполк. Нв. Нв. **Струже-страхъ**. *Пм.*: нс. Вл. Вл. **Обуховъ**, ка. Нв. Ник. **Матвѣевъ**. *Симонов.* уч. пдполк. Леонд. Вл. **Фоглеръ**. *Пм.*: кп. Сер. Кон. **Ложкинъ**, кек. Анд. Нет. **Бѣляевъ** II. *Ново-Андроньевск.* уч. кс. Алеѣ. Алеѣ. **Рубцовъ** I. *Пм.*: шт.-кп. Юл. Фел. **Якубовскій** I. гек. Им. Нв. **Николаевъ** I. *Нчк. кон. пол. стр.*: рм. Им. Вик. **Кикинъ**. рм. Кон. Всев. **Всеволодовъ**. рм. Эду. Іог. **Киляр-скій**. *Пм. нчк. рез.*: шт.-кп. Ник. Ник. **Андрестъ**. пор. Арс. Арс. **Воиновъ** I, гс. Дм. Вас. **Самоквасовъ**.

Севастопольское град-ство.

Град-никъ конт.-адм. Сер. Нв. **Бурлей**. *Нчк. губ. ж. у.* полк. Нет. Ксен. **Поповъ**, *Пм.* пдполк. гр. Ман. Алд. **Подгоричани-Петровичъ**. пдплк. Арк. Вас. **Крапивинъ**, *Адъют.* рм. Ер. Павл. **Бергъ**. *Полцм.* кп. Кон. Ник. **Бочаровъ**. *Пм.* гек. Анд. Мак. **Сухорѣповъ**. *Прист.* 1 уч. кр. Нв. Іул. **Пилянкевичъ**, 2 тте. Феоф. Як. **Галицкій**. 3 кек. Дм. Вас. **Дорошенко**. 4 кр. Вл. Мих. **Невзоровъ**, 5 ка. Ник. Вл. **Сарьянаки**. 6 ка. Нв. Іул. **Малярчукъ**. скн. ч. кр. Як. Тер. **Клищенко**. *Пм.* кп. Кон. Вик. **Любинскій**, тте. Вл. Мих. **Гладышевъ**. кр. Нв. Кас. **Шпота**, кр. Вас. Вас. **Юркинъ**. нч. Макс. Фед. **Артюховъ**. нч. Вл. Як. **Голтуховскій**. *Скр. пол. у.* нч. Гр. Нв. **Варава**.

Керчь-Еникальское град-ство.

Град-никъ г.-м. Евг. Кон. **Климовичъ**. *Полцм.* нс. Арк. Ник. **Бекшинскій**. *Скр.* кр. Алд. Ник. **Гуньке-**

вичъ. *Прист.* 1 уч. гс. Мих, Парф. **Карповъ**, 2 гс. Алд. Ив. **Поповъ**, *Керч. мет. зав.* кр. Вас. Пав. **Мануйловъ**, *Пм.*: кр. Ил. Ив. **Сергѣечевъ**, кр. Ив. Ил. **Щербаковъ**, нч. Игн. Пет. **Шама**, нч. Анд. Ник. **Касперовичъ**. *П. надз.* ттс. Ив. Ак. **Ефремовъ**, *Нчк. скн. отд.* кр. Евд. Анник. **Подлубный**, *П. Надз.* нч. Гр. Ив. **Горбенко**, нч. Анд. Ег. **Стародубцевъ**, нч. Ант. Карл. **Романовскій**.

Одесское град-ство.

Град-никъ штлм. дсс. Ив. Вас. **Сосновскій**, *Пм.* полк. Влад. Ѳед. **Ильинъ**. *Нчк. губ. ж. у.* полк. Пав. Пав. **Заварзинъ**, *Адъют.* пор. Вл. Ник. **Ждановъ**, *Полцм.* полк. Сер. Вас. бар. **Ф.-Ховенъ**, *Пм.* шт.-кп. з. Ник. Ник. **Разумовскій**, шт.-кп. з. Лв. Алек. **Зякинъ**, *скр.* кр. Вас. Кон. **Соколовъ**, *Прист.*: ка. Ив. Карл. **Яблонскій**, гс. Ив. Мих. **Андреевъ**, кск. Алсѣ. Алсѣ. **Черноглазовъ**, нс. Вл. Алсѣ. **Чепуринъ**, ка. Витол. Ив. **Домбровскій**, рм. з. Вил. Хрито. **Ауэ**, шт.-рм. з. Сер. Евл. **Макухинъ**, ттс. Ил. Никит. **Пирожковъ**, *Пм.* гс. Мих. Дав. **Радченко**, гс. Анд. Варф. **Моралевичъ**, пдполк. з. Ник. Бор. **Яковлевъ**. гс. Сем. Гр. **Логинеско**. кр. Алд. Ст. **Зуйкинъ**, гс. Алсѣ. Ос. **Винцковскій**, пор. з. Алд. Пав. **Трынковскій**, гс. Мих. Дан. **Рай**. гс. Анд. Ст. **Зубрицкій**. пор. з. Рост. Мих. **Тунебергъ**. гс. Алд. Ник. **Мазуровъ**, кр. Вл. Кир. **Плахотинъ-Плахотнюкъ**, гс. Вас. Ив. **Ивановъ**, гс. Ив. Гр. **Матковскій**. нч. Ад. Викн. **Отмаръ-Штейнъ**. ка. Алсѣ. Гав. **Веніаминовъ**. *Нч. скн. отд.* ка. Ив. Пав. **Ф-Кюгельгенъ**. *Пм.* ттс. Христо. Ив. **Аболинъ**.

Ростовское н Д. град-ство.

Град-никъ г.-м. Ив. Ник. **Зворыкинъ**, *Полцм.* кп. Мих. Сер. **Ивановъ**. *Пм.* ка. Ром. Фр. **Зубрицкій**. *Скр.* гс. Ник. Ник. **Ярошенко**. *Прист.* 1 уч. кр. Анд. Коз. **Фолометовъ**. *Пм.* кр. Евг. Пет. **Грузитъ**. кр. Кон. Алд. **Томашевскій**, 2 нс. Алд. Мир. **Новиковъ**. *Пм.* ка. Гав. Мих. **Ткаченко**, ка. Пав. Гр. **Безпамятовъ**, 3 ттс. Ѳед. Пав. **Селиховъ**, *Пм.* нс. Еф. Анд. **Гудимовичъ**, кск. Ѳед. Пав. **Наумовъ**. 4 ка. Алд. Прин. **Чукаринъ**, *Пм.* гс. Пет. Ст. **Глинскій**. нс. Ив.

Леон. **Кохановъ**. 5 ка. Нв. Гр. **Осиповъ**, *Пм.* гс. Нот. Евс. **Коршунъ**, кр. Вик. Нет. **Кальгинъ**. 6 ка. Лид. Ник. **Анисимовъ**, *Пм.* гс. Зин. Сим. **Нагумановъ**, кск. Нпн. Юз. **Рудзинскій**. 7 кр. Мих. Анд. **Буржинскій**, *Пм.* ка. Мих. Сер. **Рубинскій**, ка. Вл. Фед. **Поповъ**, *Нчк. скн. отд.* нч. Ав. Нав. **Полупановъ**, *Пм.* гс. Фил. Анд. **Григорьевъ**.

Николаевское град-ство.

Град-никъ в.-адм. Лид. Нв. **Мязговскій**. *Полцм.* кс. Евг. Вас. **Подгорный**, *Пм.* нс. Зв. Ром. **Савинъ**. *Скр.* кск. Вас. Зах. **Фокинъ**, *Прист.* гс. Нав. Сем. **Бѣлецкій**, кр. Ник. Ник. **Крутьковъ**, ка. Вас. Трф. **Ильичевъ**, ка. Тим. Нв. **Корецкій**, ка. Намф. Кон. **Глизянъ**, ка. Лид. Лид. **Подушкинъ**, кск. Фед. Ос. **Коширо**, ттс. Гр. Вас. **Бобковъ**, *Пм.*: кр. Вл. Геор. **Сахаровъ**, кр. Лид. Вас. **Василенко**, ттс. Ios. Лид. **Сологубъ**, кск. Нет. Ем. **Листунъ**, кск. Ант. Ил. **Добровольскій**, ттс. Вас. Кон. **Матвѣенко**, ттс. Фед. Мих. **Мелешко**, ттс. Ник. Сем. **Леонардъ**, кск. Нв. Вас. **Григоровичъ**, гс. Ем. Гр. **Плохой**, *Нчк. скн. отд.* кск. Кон. Вас. **Матвѣевъ**, *Пм.* нч. Сер. Мих. **Стороженко**.

Бакинское град-ство.

Град-никъ полк. Нет. Нв. **Мартыновъ**. *Пм.* сс. Бор. Анд. **Ровняковъ**. *Полцм.* вполк. Вл. Нв. **Назанскій**. *Пм.* нс. Лид. Сак. **Кадіейшвили**, *Прист.* 1 уч. гс. Тр. Геор. **Улановъ**, *Пм.* кр. Лид. Гран. **Оржеховскій**. 2 кск. Г. Ф. **Богдановскій**, *Пм.* кр. Евг. Ст. **Гончаръ**. 3 вполк. Нав. Ефр. **Тарасовъ**, *Пм.* нч. Геор. Никиф. **Чукмасовъ**. 4 шт.-кп. Карл. Нв. **Беркисъ**. *Пм.* пор. Арк. Кир. **Линхусовичъ**. 5 кп. Вл. Нв. **Ангилѣевъ**, *Пм.* гс. Еф. Вас. **Роженко**. 6 гс. Вик. Гр. **Кузнецкій**, *Пм.* нч. От. Фр. **Трей**, 7 вполк. Бор. Нв. **Давыдовъ**, *Пм.* (вакансія). 8 шт.-рм. Влад. Льв. **Назаренко**. 9 вполк. Ios. Нет. **Мейнъ**, *Пм.* шт.-кп. Нпн. Юл. **Лятуръ**. 10 шт.-кп. Сер. Нв. **Ангилѣевъ**, *Пм.* нч. Сер. Нв. **Шкварцовъ**, *Портов. уч.* вполк. Алек. Ив. **Алексѣевъ-Месхіевъ**, *Зав. рез.* кр. Нав. Влад. **Савицкій**, *район. денеж. взыск. пм. прист.* 1 р. кр. Гр. Тр. **Шлакъ**. 2 пр. Ст. Нв. **Грицюнасъ**. 3 гс.

Нав. Гр. **Довгилевъ,** *Нч. скн. пол.* гс. Ник. Ст. **Руденко,** *Пм.* нч. Генр. Як. **Адольфъ.** *Балах.-Сабун. Полцм.* пдполк. Кон. Алек. **Здановскій,** *Пм.* нс. Ѳед. Ѳед. **Туриковъ,** *Прист.* 1 уч. ттс. Лв. Аф. **Телешевъ,** *Пм.* кск, бар. **Нолькенъ 2** ттс. Як. Як. **Михайловъ,** *Пм.* гс. Ѳед. Мих. **Кравченко, 3** гс. Вл. Іов. **Гуляковичъ,** *Пм.*: г. Адр. Ан. **Чернявскій,** ка. Пр. Кар. **Саканделидзе 4** ттс. Алек. Алек. **Мансвѣтовъ,** *Пм.* гс. Вас. Нв. **Парфеновъ.** ка. Сил. Гав. **Каргановъ, 5** ка. Гр. Ст. **Кучеровскій,** *Пм.* кр. Ник. Дм. **Куница,** кр. Лав. Дем. **Афанасьевъ, 6** пдполк. Бор. Ник. **Полтарацкій.**

Варшавское оберъ-полцм-ство.

Об.-полцм. г.-м. Нет. Нет. **Мейеръ,** *Пм.* г.-м.. Алд. Нав. **Балкъ.** полк. Нв. Дм. **Томпофольскій,** *Шт.-Оф. ос. пор.* пдполк. Гр. Гр. **Берляндъ.** шт.-кп. Вл. Нет. **Игнатьевъ,** *Чин. ос. пор.* сс. Гав. Тер. **Тимофѣевъ,** кс. Ник. Ѳед. **Акаемовъ,** *Упр. канц.* кс. Вл. Сам. **Свинарскій,** *Пм.* кс. Кон. Ант. ф.-**Рихтеръ.** *Дѣлопр.* **1** *инсп.* ттс. Иг. Алд. **Пѣвцовъ, 2** *хоз.* кс. Бор. Арк. **Козюлькинъ, 3** *народонас.* кс. Ник. Алек. **Егоровъ, 4** *счетн.* кс. Дм. Дорим. **Ганжулевичъ, 5** *пасп.* кск. Нв. Гав. **Мелешко, 6** *юрид.* кс. Влад. Анд. **Гаевскій, 7** *секретн.* кск. Моис. Ис. **Пилецкій,** *Нчк. адр. ст.* кс. Кон. Люд. **Либертъ,** *Пм.* ка. Нет. Алд. **Захаріевичъ,** *Нчк. охр. отд.* пдполк. Нет. Нав. **Мартыновъ.** *Нчк. скн. отд.* сс. Ос. Як. **Ковалико.** 1 ЗАМКОВ. уч. *Прист.* шт.-кп. Сер. Эм. **Кюстеръ,** *Пм. нс.* Нв. Як. **Цявловскій, 2** СОБОРН. уч. *Прист.* кс. Нет. Мих. **Вишневскій,** *Пм.* ттс. Геор. Ст. **Демидовъ,** кр. Алекс. Тих. **Исаковъ. 3** МОСТОВСК. уч. *Прист.* пдполк. Вл. Ал. **Сидоровичъ,** *Пм.* кс. Сер. Мих. **Кузьминскій,** кп. Мит. Алекс. **Сильванскій, 4** БѢЛЯНСК. уч. *Прист.* кс. Алекс. Кон. **Соколовъ.** *Пм.* кп. Вас. Нет. **Перковъ.** гс. Алд. Юр. **Татаровъ, 5** ПОВОНЗКОВСК. уч. *Прист.* пдполк. Вл. Мих. **Занковъ,** *Пм.* шт.-кп. Мих. Геор. **Кулинскій,** кск. Ник. Алд. **Гризо. 6** ТОВАРН. уч. *Прист.* кс. Евг. Гр. **Бѣлановичъ,** *Пм.* рм. Леонд. Валр. **Тржецякъ,** кп. Вяч. Ив. **Чибисковъ. 7** ВОЛЬСК. уч. *Прист.* пдполк. Вл. Ап. **Рексъ,** *Пм.* рм. Евг. Нет. **Клауди,** ка. Алд. Гр. **Лубенцовъ, 8** ІЕРУСАЛИМСК. уч. *Прист.* пдполк. Кон. Лавр. **Захарко.** *Пм.* кп. Алд.

Нв. **Бѣловъ**, шт.-кп. Мих. Анд. **Натаровъ**, **9** ЛАЗЕНКОВСК. уч. *Прист.* кп. Алд. Пет. **Никитинъ**, *Пм.* шт.-кп. Анд. Нв. **Маковъ-Маковѣевъ**, гс. Кон. Сер. **Сафоновъ**, **10** НОВОСВѢТСК. уч. *Прист.* нс. Нв. Ив. **Шпигановичъ**, *Пм.* гс. Влад. Нв. **Волковъ**, шт.-кп. Як. Нв. **Танатаръ**, **11** МОКОТОВСК. уч. *Прист.* кп. Мих. Сер. **Николаевъ**, *Пм.* шт.-кп. Сер. Вас. **Ивановъ**, пдпор. Алд. Алд. **Умановъ**, **12** ЦЕНТРАЛЬН. уч. *Прист.* пдполк. Алсѣ. Никит. **Колмаковъ**, *Пм.* кс. Алсѣ. Мих. **Кочетковъ**, шт.-кп. Ст. Алсѣ. **Семеновъ**, **13** АЛЕКСАНДРОВСК. уч. *Прист.* ка. Вл. Нв. **Гавриловъ**, *Пм.* пор. Алд. Пет. **Нигровскій**, чин. рез. гс. Пет. Кон. **Малаховскій**, **14** НОВОПРАЖСК. уч. *Прист.* кп. Вл. Вас. **Яновичъ**, *Пм.* гс. Руе. Готлиб. **Гейеръ**, гс. Пет. Анд. **Каминскій**, **15** СТАРО-ПРАЖСК. уч. *Прист.* . . . . . *Пм.* кп. Вл. Як. **Апповъ**, ка. Инн. Клим. **Янкевичъ**, *Нчк. рез.* пдполк. Кон. Фед. **Крыжицкій**, *Зав. кон.-пол. стр.* рм. Алд. Іос. **Шлеммеръ**.

ГУБЕРНІИ ЕВРОПЕЙСКОЙ РОССІИ:

Архангельск. губ.

Губ-ръ дсс. Сер. Дм. **Бибиковъ**. *В.-губ.* к.-ю. сс. Вл. Ник. **Брянчаниновъ**. *Сов. губ. пр.* сс. Алд. Мих. **Макаровъ**, нс. Вл. Алсѣ. **Всеволожскій**, *Нчк. губ. ж. у.* г.-м. Ник. Иларр. **Мочаловъ**, *Пм.* рм. Алд. Мих. **Фридовскій**, *Адъют.* шт.-рм. Леон. Сер. **Погорѣцкій**, г. АРХАНГЕЛЬСКЪ. *Полцм.* пдполк. Ник. Ник. **Кириченко**, *Пм.* нс. Ник. Ермин. **Паршенскій**, *Скр.* нч. Ник. Сер. **Юрьевъ**. *Прист.*: **1** ч. кск. Стан. Март. **Клышейко**, **2** ка. Леон. Алсѣ. **Архангельскій**, **3** тгс. Кон. Ермин. **Паршенскій**. *Порт.* ка. Вал. Фед. **Чарошниковъ**. *Нчк. скн. отд.* кр. Вас. Ант. **Дудоладовъ**. АРХАНГЕЛЬСК. у. *Испр.* сс. Фед. Гр. **Волыхинъ**, *Пм.* гс. Ник. Прот. **Рудаковъ**, *Скр.* тгс. Алд. Алд. **Ильинъ**, *Прист.* **1** ст. кск. Канф. Алд. **Зиминъ**, **2** кск. Алд. Пет. **Тельминовъ**. ХОЛМОГОРСК. у. *Испр.* кс. Анд. Анд. **Ульяновскій**, *Пм.* гс. Геор. Вас. **Григорьевъ**, *Скр.* нч. Мих. Вас. **Харитоновъ**, *Прист.* **1**. ст. кск. Вас. Нав. **Широховъ**, **2** гс. Гр. Сем. **Чикинъ**. ШЕНКУРСК. у. *Испр.* нс. Нв. Ст. **Высоцкій**, *Пм.* нч. Діон. Нв. **Шевченко**, *Скр.* кск.

Вас. Гр. **Локтевъ**, *Прист.* 1 ст. кск. Пет. Ник. **Тюленевъ**, **2** нч. Дм. Ив. **Красильниковъ**, **3** нч. Ник. Алд. **Сергіевъ**. ПИНЕЖСК. у. *Испр.* ттс. Вл. Марц. **Едлинскій**, *Пм.* нс. Алд. Сем. **Казановичъ**, *Скр.* нч. Ив. Наз. **Личутинъ**, *Прист.*: *1 ст.* кр. Вас. Ипп. **Ермоленко**, **2** кск. Алд. Ник. **Ставинъ**. МЕЗЕНСК. у. *Испр.* ка. Вас. Ив. **Лапинъ**, *Пм.* нс. Вит. Ил. **Легатовъ**, *Скр.* кр. Вас. Ив. **Лышкинъ**, *Прист.*: *1 ст.* ка. Алсѣ. Ил. **Таратинъ**, **2** ка. Брон. Іос. **Ясинскій**. ПЕЧОРСК. у. *Испр.* ттс. Нав. Пет. **Голенищевъ**, *Пм.* нч. Ник. Фед. **Серебренниковъ**, *Скр.* нч. Ав. Фед. **Филипповъ**, *Прист.*: *1 ст.* ка. Алд. Самс. **Крыковъ**, **2** ка. Ник. Анд. **Прокошевъ**. ОНЕЖСК. у. *Испр.* нс. Алд. Вал. **Чекаевскій**, *Пм.* нс. Анд. Ос. **Каняевъ**. *Скр.* нч. Алд. Як **Хайнъ**, *Прист.*: *1 ст.* кр. Ник. Троф. **Кійковъ**, **2** нч. Нав Пет. **Качукъ**. КЕМСК. у. *Испр.* кск. Дм. Пет. **Лесьяковъ**, *Пм.* нс. Вас. Пет. **Смѣтанинъ**, *Скр.* нч. Алсѣ. Пав. **Куренгинъ**, *Прист.* *1 ст.* ка. Алд. Вяч. **Башмаковъ**, **2** нч. Фед. Алд. **Аншуковъ**, **3** ка. Ант. Кон. **Пушкаревъ**. АЛЕКСАНДРОВСК. у. *Испр.* гс. Леон. Ермин. **Паршенскій**, *Пм.* ка. Сер. Ник. **Мироновъ**, *Скр.* ттс. Алд. Фил. **Іевлевъ**, *Прист.*: 1 ст. ка. Дом. Ив. **Шибинскій**, **2** нч. Сем. Пет. **Быковъ**.

Астраханск. губ.

Губ-ръ г-л. Ив. Ник. **Соколовскій**. *В.-губ.* дсс. Ник. Ник. **Максимовъ**. *Сов. губ. пр.* сс. Ив. Ив. **Соневицкій**, гс. Алд. Алд. **Козеровскій**, *Нчк. губ. ж. у.* полк. Пет. Сем. **Федоренко**, *Пм.* рм. Вяч. Вик. **Кафаровъ**, (Астраханск. и Енотаевск. у.), *Адъют.* рм. Валн. Гав. **Омельницкій**, *Оф. пѣш. пол. стр.* шт.-кп. Мих. Алд. **Доброхотовъ**, *Оф. кон. пол. стр.* шт.-рм. Алд. Як. **Тиволовичъ**. г. АСТРАХАНЬ. *Полцм.* кс. Сер. Вас. **Робушъ**. *Пм.* . . *Скр.* нч. Сер. Ив. **Милехинъ**. *Прист.* 1 уч. гс. Пет. Фед. **Стройковъ**, *Пм.* нч. Іос. Фил. **Савинъ**, **2**. кр. Фр. Пет. **Тодэ**. *Пм.* гс. Іос. Дм. **Красниковъ**. **3**. гс. Алд. Алд. **Добрынскій**. *Пм.* нч. Фед. Ант. **Кравчукъ**, **4**. ттс. Вл. Пет. **Плехановъ**. *Пм.* кр. Стан. Фад. **Слотвинскій**, **5** кр. Мат. Фед. **Рева**. *Пм.* кр. Ипп. Вас. **Орловъ**. **6** ка. Пет. Мих. **Полянскій**. *Пм.* нч. Нав. Дм. **Поземковскій**.

Нчк. скн. отд. кр. Ив. Ив. **Легкодимовъ**, *Пм.* нч. Гав. Плат. **Нидзіевъ**. АСТРАХАНСК. у. *Испр.* ка. Каз. Анд. **Сиповичъ**. *Пм.* кр. Анд. Ст. **Хлыновъ**. *Скр.* нч. Ив. Алсѣ. **Вырыпаевъ**, *Прист.* 1. ст. нч. Вас. Ник. **Поповъ**, 2 пдп. Гр. Гр. **Вѣтвицкій**, 3 ка. Авкс. Ив. **Яременко**, 4 ка. Вяч. Бол. **Бялецкій**, 5 нч. Еф. Пет. **Коваленко**. ЧЕРНОЯРСК. у. *Испр.* . . . . *Пм.* ка. Ив. Генр. **Раюнецъ**, *Скр.* кр. Ив. Епиф. **Русановъ**, *Прист.* 1 ст. ка. Ник. Вас. **Галковскій**, 2. кр. Пав. Ник. **Зодіевъ**, 3 тс. Евг. Мих. **Дубровскій** 4 гс. Никан. Мих. **Череминъ**. *П. надз.* нч. Анд. Ив. **Павловъ**, ЦАРЕВСК у. *Испр.* ттс. Пет. Пав. **Федорченко**. *Пм.* нс. Алд. Ив. **Каллистовъ**. *Скр.* нч. Алсѣ. Пет. **Кандыба**. *Прист.* 1 ст. кск. Каз. Пет. **Далидовъ**. 2 ка. Сер. Алд. **Мирошниченко**, 3 ка. Вас. Ник. **Зодіевъ**. 4 гс. Алсѣ. Гр. **Дзидзигуры**, 5 нч. Фед. Артам. **Алешечкинъ**. 6 кр. Вас. Алд. **Поповъ**. *П. надз.* гс. Пет. Дм. **Ермаковъ**, КРАСНОЯРСК. у., *Испр.* гс. Ник. Мих. **Аракчеевъ**, *Пм.* ка. Ант. Бол. **Гринцевичъ**. *Скр.* кр. Кир. Валн. **Кушакевичъ**. *Прист.* 1 ст. гс. Як. Ем. **Соловьевъ**, 2 гс. Пет. Ст. **Семеновъ**, 3 нч. Вас. Ник. **Степановъ**. ЕНОТАЕВСК. у. *Испр.* кс. Алд. Алд. **Синеоковъ**, *Пм.* кс. Алд. Абр. **Бригеръ**. *Скр.* нч. Ст. Алсѣ. **Колмаковъ**, *Прист.* 1 ст. гс. Мих. Мел. **Мендринъ**, 2 нч. Ст. Гав. **Николаевъ**. 3 ка. Раф. Алсѣ. **Игнатьевъ**. НА БАСКУНЧАКѢ нч. Дм. Ник. **Власенко**.

Бессарабск. губ.

Губ-ръ к.-г. дес. Мих. Эду. **Гильхенъ**. *В.-губ.* дес. Алд. Ник. **Юганъ**. *Сов. губ. пр.*: кс. Бол. Діон. **Мѣржвинскій**, ттс. Бор. Алд. **Топиро**, кск. Бор. Геор. **Чуйкевичъ**. *Нчк. губ. ж. у.* полк. Кон. Ѳед. **Пердбергъ**. г. КИШИНЕВЪ. *Полцм.* ттс. Ст. Арх. **Петровскій**. *Пм.* кс. Иллар. Пет. **Довгаль**, *Скр.* гс. Вас. Ант. **Левицкій**. *Прист.*: 1 уч. гс. Кон. Мих. **Лазаревъ**. 2 кск. Ив. Гирт. **Крейцбургъ**. 3 гс. Мих. Ив. **Гембарскій**, 4 ттс. Пет. Ник. **Ивановъ**. 5 кр. Вл. Сер. **Гельбакъ**, *Пм.*: гс. Домен. Ив. **Загоруйко**, кск. Ман. Гр. **Носачевскій**, гс. Кон. Вас. **Бербатъ**, гс. Арх. Арх. **Саранча**, гс. Мих. Пет. **Трипольскій**. гс. Ник. Влад. **Жаховскій**, кр. Ник. Ив. **Завалишинъ**, гс. Ник. Север. **Ольшевскій**, гс. Ив. Зах. **Головня**, ттс. Алсѣ. Ант. **Коропачинскій**, *Нчк. скн. отд.* кр. Ник. Ник. **Де-Грассъ-Добровольскій**,

Пм. гс. Харл. Мат. **Венцель**. КИШИНЕВСК. у. *Испр.* нс. Кон. Мих. **Хаджи-Коли**, *Пм.* Ник. Ник. **Киселевъ**. *Скр.* нч. Геор. Ник. **Маймескуловъ**. *Прист.*: 1 ст. нч. Анат. Кон. **Ковальчукъ**, 2 гс. Дм. Ил. **Лефтеръ**, 3 кр. Ник. Нет. **Кеворкіянцъ-Поповъ**, 4 гс. Алд. Тим. **Борко**, г. АККЕРМАНЪ, *Полцм.* ка. Нав. Ив. **Яшниченко**, *Скр.* Фил. Нет. **Крыжановскій**, *Прист.* 1 уч. кр. Геор. Вл **Соловкинъ**, 2 кр. Нет. Прох. **Граневскій**, *Пм.* гс. Алд. Марк. **Сафо**, нч. Геор. Марк. **Харманскій**, нч. Нав. Ник. **Огинскій**, кр. Люц.-Алд. Нет. **Рошевскій**, *Прист.* п. ТУРЛАКЪ гс. Ив. Гав. **Юрченко**, *Прист.* п. НАНУШОЙ ттс. Геор. Вас. **Масловъ**. АКЪЕРМАНСК. у. *Испр.* гс. Алд. Ив. **Сѣчкарь**. *Пм.* ттс. Алсѣ. Дм. **Зарѣцкій**, *Скр.* кр. Геор. Ил. **Гульдинскій**, *Прист.* 1 ст. ттс. Іоак. Мат. **Газалабовъ**, 2 ка. Вас. Вас. **Ермолинъ**, 3 кск. Фил. Ник. **Узуновъ**, 4 кск. Іос. Іос. **Левицкій** 5 ка. Іос. Нет. **Церна**, *Прист.* п. ШАБО, кр. Ант. Ант. **Скаржинскій**. г. ИЗМАИЛЪ *Полцм.* нс. Алд. Алд. **Крыжановскій**, *Скр.* . . . . . , *Прист.* 1 ч. кр. Ник. Вас. **Пашковскій**, 2 гс. Троф. Каз. **Кукуруза**, 3 кр. Дан. Ив. **Зубрицкій**, 4 ка. Евф. Стан. **Радзіевскій**. *Пм.*: гс. Ник. Анд. **Маитковъ**, кр. Фед. Ив. **Чеботенко**, нч. Гавр. Асон. **Китарій-Бабицкій**, ка. Вас. Аполин. **Усатенко**, нч. Ив. Ив. **Гацкій**, нч. Люд. Як. **Радомскій**, ИЗМАИЛЬСК. у. *Испр.* ка. Пор. Сем. **Коробкинъ**. *Пм.* . . . . . *Скр.* кр. Ник. Ив. **Мурмураки**, *Прист.* 1 ст. ка. Бол. Ил. Готфр. **Рогальскій**, 2 гс. Ник. Тим. **Генварскій**, 3 ттс. Мит. Евгр. **Куркинъ**, 4 гс. Нет. Ем **Кульпинъ**, 5 нч. Нет. Іос. **Керлеръ**. *Прист.* г. БОЛГРАДА гс. Ник. Мих. **Стокаличъ**. *Пм.* нч. Христо. Панаі. **Васильевъ**, кр. Ив. Геор. **Трифонъ**, *Прист.* г. РЕНИ кч. Як. Нет. **Кондратьевъ**. *Пм.* кск. Рост. Эраст. **Яновскій**, гс.-пр. з. Мих. Нет. **Крохиновъ**, *Прист.* г. КАГУЛА нч. Мих. Алд. **Калинякъ**. *Пм.*: кр. Кас. Мар. **Вильчинскій**. *Прист.* г. КИЛІЯ гс. Ив. Ант. **Дудковскій**, *Пм.* нч. Ник. Ман. **Попазовъ**. *Прист.* п. ВОЛКОВО кр. Феоф. Ив. **Анастасьевъ**, *Прист.* п. ТУЗЛЫ кск. Арк. Евс. **Мутянъ**. БЕНДЕРСК. у. *Испр.* нс. Вл. Ник. **Хлобощинъ**, *Пм.* ка. Леон. **Розовъ**. *Скр.* кр. Як. Ник. **Карвовскій**, *Прист.* г. БЕНДЕРЪ 1 уч. гс. Вл. Дан. **Мокрицкій**, 2 нс. Геор. Ион. **Кисѣевъ**, *Пм.* кр. Фил. Мих. **Михаленко**. нч. Алд. Еф. **Сименель**, *Прист.*:

1 ст. гс. Вик. Ег. **Кирилловъ**. 2 ка. Вл. Ант. **Лихомскій**. 3 гс. Ник. Пв. **Палеологъ**. 4 кск. Алд. Кон. **Яворскій**, БѢЛЕЦК. у. *Испр.* гс. Вик. Юл. **Тыновскій**, *Пм.* нс. Дм. Кон. **Руга**, *Скр.* нч. Алд. Вл. **Баранецкій**, *П. надз.* гс. Вл. Ник. **Ивановскій**. *Прист.* 1 ст. кр. Леон. Нав. **Чижъ**. 2 гс. Пет. Пв. **Пасынокъ**. 3 ттс. Евг. Ник. **Лебедевъ**, 4 гс. Кон. Кон. **Полторадневъ**, ХОТИНСК. у. *Испр.* ттс. Ст. Ос. **Славинскій**, *Пм.* ка. Юл. Юл. **Собѣневскій**. *Скр.* гс. Дм. **Думанскій**, *Прист.* 1 ст. ка. Анат. Люд. **Могильницкій**. 2 кр. Вл. Мих. **Худоминскій**. 3 кр. Гр. Нил. **Масютинъ**, 4 ттс. Мар. Генр. **Шиттъ**. *П. надз.* 1 уч. гс. Алд. Алд. **Яцковскій**. 2 кр. Авв Геор. **Сокирка**, СОРОКСК. у. *Испр.* кск. Евг. Сем. **Бразуль-Брушковскій**, *Пм.* нс. Леон. Фед. **Вржжевскій**, *Скр.* нч. Гор. Яким. **Ковалюкъ**. *Прист.* 1 ст. кр. Ник. Алеѣ. **Списовскій**, 2 гс. Вис. Иллар. **Капша**, 3 ттс. Арк. Мих. **Черкезъ**, 4 кр. Дан. Мих. **Гокинаевъ**, *П. надз.* кр. Сер. Пв. **Кирячекъ**, ОРГѢЕВСК. у. *Испр.* ка. Вас. Ник. **Засѣдовъ**. *Пм.* гс. Пв. Пв. **Капитановъ**, *Скр.* гс. Пв. Вас. **Игнатьевъ**. *Прист.* 1 ст. кс. Гав. Алд. **Погоревичъ**, 2 гс. Гр. Фед. **Сакара**. 3 нч. Ант. Вас. **Сырбу**, 4 кск. Ил. Мак. **Вдовиченко**, *П. надз.* пр. з. Ант. **Калинчукъ**.

Варшавск. губ.

Губ-ръ штлм. дсс. бар. Сем. Ник. **Корфъ**, *В.-Губ.* к.-г. сс. Пв. Карл. **Грессеръ**, *Сов. губ. пр.* сс. Евг. Гр. **Ѳаворскій**, ка. Никанд. Вен. **Хелонскій**, кск. бар. Бор. Влад. **Шеппингъ**, *Нчк. губ. ж. у.* г-м. Алс. Нет. **Бѣльскій**. ВАРШАВСК. у. *Нчк. з стр.* вдполк. Алд. Ник. **Фурдуй**, *Пм.*: Вольск. отд. 1ос. Ад. **Нецкій**, Зарѣч. вдполк. Венд. Пв. **Россинскій**, Мокотов. вдполк. Вас. Адр. **Чертокъ**, Прушк. вдполк Вас. Троф. **Грибъ**, Новодворск. вдполк. Пв. Фил. **Бабичевъ**. БѢЛЫНСК. у. *Нчк. з стр.* шт.-кп. Алд. Влад. **Дзеровичъ**. г. ВАРШАВСКЪ. *Полцм.* шт.-кп. Пор. Алд. **Полянко**, *Нчк. з. стр.* . . . . . ГРОЕЦК. у. *Нчк. з стр.* шт.-кп. Ст. Сем. **Драницынъ**. ГОСТЫНСК. у. *Нчк. з стр.* шт.-кп. Феоф. Кр. **Островскій**. КУТНОВСК. у. *Нчк. з. стр.* шт.-кп. Влад. Ник. **Томашевскій**. ЛОВИЧСК. у. *Нчк. з. стр.* шт.-кп.

Влад. Нв. **Ѳеоктистовъ.** НЕШАВСК. у. *Нчк. з. стр* шт.-кп. Влад. Влад. **Владимірскій.** НОВОМИНСК. у *Нчк. з. стр.* кп. Евг. Влад. **Павловъ.** ПУЛТУСК. у. *Нчк. з. стр.* пдполк. Ник. Варл. **Юрасовъ.** ПЛОНСК.у. *Нчк. з. стр.* шт.-кп. Нв. Алк. **Вигилянскій.** РАДЗ. МИНСК. у. *Нчк. з. стр.* кп. Леонд. Нет. **Марковъ-СКЕРНЕВ.** у. *Нчк. з. стр.* кп. Ник. Вас. **Ползиковъ.** СОХАЧЕВСК. у. *Нчк. з. стр.* пдполк. Мих. Ив. **Бабичъ,** *Зап. оф.* кп. Мих. Стан. **Тулодзецкій,** кп. Нв. Никиф. **Коростовцевъ,** шт.-кп. Мат. Ад. **Тальковскій,** ка. Нв. Тит. **Кучерявый,** ка. Леон. Пав. **Голиковъ,** пор. Ив. Ник. **Закутинъ.**

Виленск. губ.

Губ-ръ кг. дсс. Нет. Вл. **Веревкинъ,** *В.-Губ.* дсс. Алд. Филад. **Подьяконовъ,** *Сов. губ. пр.* нс. Влад. Геор. **Лугавко,** ка. Юр. Влад. **Татищевъ,** *Нчк. губ. ж. у.* г.-м. Игн. Іос. **Гноинскій,** *Пм.* рм.: Бор. Ник. **Калининъ,** Арк. Нил. **Беклемишевъ,** Вик. Сем. **Скербуцъ,** Анд. Ром. **Тышкевичъ,** *Адъют.* рм. Нет. Алд. **Рындинъ.** г. ВИЛЬНА. *Полцм.* пдполк. Ѳ. Алдр. **Деминскій,** *Пм.* кск. Н. Ал. **Киселевъ,** *Прист.* 1 уч. кск. Ѳ. Арт. **Соколовскій,** *Пм.* нч. **Бренько,** 2 кск. П. Кон. **Кутыловскій,** *Пм.* нч. Нв. Ник. **Максимовичъ,** 3 ка. Мат. Алд. **Полторжицкій,** *Пм.* гс. Кир. Нав. **Галущинскій,** 4 гс. Влад. Іос. **Грудзинскій,** *Пм.* тгс. Ст. Нет. **Тимофѣевъ,** 5 кск. Ант. Ант. **Тарасевичъ,** *Пм.* кр. Нав. Нет. **Каллауръ,** 6 гс. Юл. Авг. **Фейферъ.** *Пм.* гс. Эрн. Фридр. **Берневицъ,** 7 кс. Авр. Іос. **Криницкій,** *Пм.* кр. Гр. Леон. **Таланъ,** 8 ка. Вас. Им. **Каменскій,** *Пм.* кр. Вик. Кон. **Кацари.** *Нчк. скн. отд.* кск. Л. **Пястунъ.** *Пм.* кр. Вас. Наум. **Головинъ.** *П. надз.* нч. Сер. Нв. **Кузнецовъ.** нч. Вас. Евл. **Ѳедотовъ,** нч. Нв. Вас. **Гоголевъ.** *окол. надз.* нч. Нав. Аф. **Радзишевскій.** I **Самойлисъ.** ВИЛЕНСК. у. *Испр.* кс. Нет. Кон. **Зафиропуло,** *Пм.* кск. Мих. Кир. **Бялобржевскій,** *Прист.* 1 ст. кск. Ал. Ант. **Руды,** 2 гс. Кон. Сем. **Корженецкій,** 3 нч. Нс. Нв. **Лакомкинъ-Тимофѣевъ,** 4 нч. А. С. **Косатый,** 5 ка. Алеѣ. Анд. **Пароменскій,** 6 кск. Кл. Іоак. **Соломко.** *Прист.* г. НОВО-ВИЛЕЙСКА гс. Нарк. Алд **Болейшо.** ВИЛЕЙСК. у. *Испр.* кс. Іос. Свят. **Вишневскій,** *Пм.* нс. Ник. Ал. **Чистовскій,** *Прист.* 1 ст. тгс. Леон. Фед

Морачевичъ, 2 тте. Нв. Лд. **Буракъ**, 3 гс. **Рудзевичъ**, 4 тте. Лд. Пл. **Коровкевичъ**, *П. надз.* г. ВИТЕБСКЪ, гс. Сер. Нет. **Кончевскій**, г. РАДОШКОВИЧЪ, кек. Мих. Ник. **Лекуръ**. ЛЮЦИНСК. у. *Испр.* кек. Ф. Мат. **Симановичъ**, *Пм.* тте. Евг. Евг. **Бѣлавѣнцевъ**, *Прист.* 1 ст. нч. І. Ю. **Войцѣховскій**, 2 нч. Ник. Нв. **Адріановскій**, 3 нч. Ник. Нав. **Бортновскій**, 4 тте. Ник. Нв. **Пономаревъ**, 5 тте. М. П. **Длусскій**. *П. надз.* г. ЛЮЦИНЪ, нч. Вл. Феоф. **Александровъ**. ЛЮДСК. у. *Испр.* кс. Евг. Лд. **ф-Гроте-де-Буко**. *Пм.* кс. Ст. Лд. **Соболевскій**, *Прист.* 1 ст. кек. Нав. Лид. **Позняковъ**. 2 нч. Мих. Нв. **Семешко**. 3 нч. Лд. Анат. **Ѳедотовъ**. 4 ка. Вл. Ант. **Орловскій**. 5 кек. Ник. Нв. **Васильевъ**. *П. надз.* г. ЛЮЦИНЪ, кр. **Новицкій**. ОТМЯНСК. у. *Испр.* кс. Нв. Лд. **Смирновъ**, *Пм.* нс. Алекс. Кон. **Маркевичъ**. *Прист.* 1 ст. гс. Нав. Ем. **Мазуренко**. 2 тте. Ст. Вик. **Инчикъ**. 3 нч. Ант. Мир. **Кулешо-Жингель**. 4 гс. Эпиф. Нев. **Юткевичъ**. 5 кек. Як. Вас. **Ковалевъ**. *Прист.* г. СМОРГОНЬ, ка. Ник. Ник. **Жужелевскій**. *окол. надз.* нч. Фел. **Ясевичъ**. г. ОШМЯНЬ, кр. Нв. Мак. **Чистовъ**. СВЕНЦЯНСК. у. *Испр.* кс. Нет. Игн. **Кончевскій**. *Пм.* кек. Нв. Дем. **Кротовичъ**. *Прист.* 1 ст. ка. Нв. Марк. **Слодкевичъ**. 2 ка. А. А. **Чистовскій**. 3 кс. Нав. Лид. **Козловскій**. 4 нч. Ем. Меф. **Абрамовичъ**. 5 нч. Ант. Фед. **Талуцъ**. *П. надз.* г. СВЕНЦЯНЬ, кр. Корн. Мат. **Безлюдный**. ТРОКСК. у. *Испр.* тте. Алекс. Лод. **Бороцовъ**. *Пм.* тте. Лд. Фед. **Кирста**. *Прист.* 1 ст. ка. Фед. Мат. **Андрусевичъ**. 2 кек. Евг. Кар. **Бондарко-Богдановичъ**. 3 ка. Влад. Як. **Турцевичъ**. 4 Лд. Вик. **Смирновъ**. 5 нс. Кон. Кон. **Кацари**. *П. надз.* г. ТРОКЪ, кр. Б. Нв. **Левитскій**.

Витебск. губ.

Губ-ръ штлм. дсс. Мих. Вик. **Арцимовичъ**. *В.-губ.* к.-г. сс. бар. Лд. Фед. **Розенъ**. *Сов. губ. пр.:* нс. Ник. Генр. **Штехеръ**. нс. Лд. Мат. **Великотный**. *Нч. губ. ж. у.* полк. Лд. Роб. **Шульцъ**. *Пм.* рм. Лд. Нв. **Говоровичъ**. *Адъют.* шт.-рм. Мит. Нв. **Мишинъ**. г. ВИТЕБСКЪ. *Полцм.* вдполк. Ник. Кон. **Рѣзановъ**. *Пм.* гс. Карл. Карл. **Беркисъ**. *Скр.* кр. Тим. Нв. **Таберко**. *Прист.* 1 ч. гс. Лд. Нв. **Вустень**. 2 кр. Лд. Гр.

Околовичъ, 3 гс. Геор. Нав. **Чигирь**, *Пм.*: кр. Никод. Дав. **Витковскій**, кр. Фед. Фед. **Сухининъ**, ка. Бар. Вас. **Мармыжъ**, гс. Евст. Сер. **Лузгинъ**, гс. Нав. Нв. **Фіалковъ**, нч. Леон. Ник. **Никифоровскій**, *Нчк. скн. отд.*, гс. Анд. Іос. **Чернявскій**, *П. надз.* кр. Алек. Нав. **Лосскій**, нч. Вас. Дан. **Уверскій**, нч. Мих. Бон. **Герченко**. ВИТЕБСК. у. *Испр.* кс. Мих. Вл. **Бурмейстеръ**, *Пм.* пс. Вас. Фед. **Альхимовичъ**, *Прист.*: 1 ст. кс. Ник. Нав. **Малѣй**, 2 пс. Іану Март. **Бѣлинскій**, 3 гс. Ан. Алд. **Лангемейеръ**, 4 кс. Дм. Ст. **Тарановскій**, *Скр.* гс. Вас. Ст. **Булашевичъ**. ВЕЛЬСК. у. *Испр.* пс. Кон. Іос. **Сочивко**, *Пм.* пс. Вл. Алд. **Забѣлинъ**. *Ст. прист.*: 1 ка. Алд. Христо. **Шенбергъ**, 2 гс. Авр. Никан. **Никаноровъ**, 3 кр. Лук. Нв. **Турикъ**, 4 гс. Іос. Евф. **Ивановъ**. *П. надз.*: кр. Хар. Вас. **Козловскій**, кр. Кон. Нед. **Пашкевичъ**, *Скр.* тгс. Нет. Нест. **Максимовъ**. ГОРОДОК К. у. *Испр.* кс. Нв. Нв. **Пѣтуховъ**, *Пм.* кс. Алд. Ник. **Скомороховъ**. *Ст. прист.*: 1 нч. Нв. Льв. **Блажевичъ**, 2 кр. Ан. Алд. **Плескачевскій**, 3 гс. Нет. Еф. **Ефимовъ**, 4 ка. Нет. Вас. **Полѣсскій-Щипилло**, *П. надз.* нч. Лук. Эмм. **Стрѣлецкій**, *Скр.* Алд. Як. **Трубковскій**. г. ДВИНСКЪ: *Полцм.* кс. Мих. Алд. **Чернявскій**, *Пм.* кс. Ав. Ник. **Курляндскій**, *Скр.* гс. Нет. Лук. **Морозовъ**. *Прист.*: 1 ч. нч. Эду. Витус. **Биринъ**, 2 кр. Алд. Алд. **Полочанинъ**, 3 кр. Мих. Кон. **Афанасьевъ**, *Пм.* кр. Юр. Як. **Ведейсъ**, кр. Гр. Ізм. **Рыпинскій**, кр. Фед. Варф. **Бобровскій**, гс. Нав. Як. **Силау**, гс. Отток. Карл. **Нествед**ъ, гс. Алд. Ст. **Лотаповичъ**. *Нчк. скн. отд.* гс. Фіог. Офен. **Дунаевъ**. *П. надз.* кр. Фед. Сем. **Сидѣльниковъ**, нч. Нв. Никан. **Спасскій**, кр. Троф. Ван. **Долгало**. ЛЕПЕЛЬ. у. *Испр.* кс. Алд. Арв. **Пфейфферъ**, *Пм.* пс. Ст. Нв. **Гнѣдовскій**. *Ст. прист.*: 1 гс. Мод. Мих. **Чилипенокъ**, 2 гс. Ван. Фил. **Храмцовъ**, 3 ка. Вас. Фед. **Клаучъ**, 4 кр. Авер. Арх. **Желудовъ**, *Скр.* кр. Ан. Сем. **Массанъ**. ЛЮБЕНСК. у. *Испр.* кс. Ник. Фил. **Билима-Пастернаковъ**, *Пм.* кр. Вас. Іос. **Акулевичъ**. *Ст. Прист.*: 1 ка. Сер. Мит. **Бѣлинскій**, 2 гс. Вс. в. Мих. **Монжевскій**, 3 ка. Алд. Кос. м. **Семеновъ**. *П. надз.* нч. Влад. Ант. **Плавинскій**, кр. Нв. Нв. **Романенковъ**. *Скр.* тгс. Ник. Арт. **Шишко**. ЛЕПЕЛЬ. у. *Испр.* кс. Ст. Еф. **Гнѣдовскій**, *Пм.* пс. Влад. Нав. **Богомолецъ**. *Ст.*

Прист.: 1 гс. Вас. Анд. **Жарносѣковъ, 2** кек. Нав. Ант. **Хлѣбовскій, 3** ка. Вис. Вас. **Михненко, 4** гс. Сем. Нав. **Шапуровъ,** *Прист.* г. ЛЕЩЕНІЯ. гс. Вас. Георг. **Шаринъ,** *Пм.* кр. Іос. Фом. **Ральцевичъ,** *Скр.* гс. Ник. Львъ. **Щербинскій.** ЛЮЦИНСК. у. *Испр.* кек. Алд. Дан. **Флоренцъ,** *Пм.* нс. Никиф. Фед. **Зубовскій.** Ст. *прист.*: 1 кр. Влад. Род. **Ивановъ, 2** кр. Гр. Нав. **Цитовичъ, 3** гс. Мих. Іосаф. **Лукашенко,** *П. надз.* кр. Вас. Сем. **Кузьминъ,** *Скр.* кек. Мих Им. **Селяниновъ.** НЕВЕЛЬСК. у. *Испр.* кс. Евст. Митр. **Бѣлинскій,** *Пм.* тгс. Ник. Франц. **Войновскій.** *Ст. прист.*: 1 ка. Дим. Нв. **Лебединскій, 2** ка. Нет. Сем. **Шахуринъ, 3** ка. Геин. Вас. **Полѣсскій-Щипилло,** *П. надз.*: 1 уч. кр. Мак. Ник. **Францевъ, 2** гс. Гр. Косьм. **Семеновъ,** *Скр.* кр. Геин. Ант. **Котовичъ.** г. ЮЛЮЦКЪ. *Полцм.* гс. Кон. Адам. **Тетеревскій,** *Прист.* ка. Ник. Феофил. **Емельяновъ,** *Пм.* кр. Сер. Нв. **Гнатовскій,** кр. Нв. Нав. **Шоппо,** *Скр.* тгс. Алд. Бор. **Павловъ.** ЮЛЮЦК. у. *Испр.* кс. Нв. Алд. **Гнѣдовскій,** *Пм.* тгс. Нв. Тем. **Толпаровъ,** *Ст. Прист.*: 1 кр. Ант. Вас. **Луциковичъ, 2** гс. Юл. Нав. **Пруссъ, 3** гс. Вас. Нет. **Голынецъ,** *Скр.* тгс. Іос. Нв. **Марциновичъ.** РЪЖЩЦК. у. *Испр.* кс. Нв. Фед. **Розенталь,** *Пм.* ка. Пет. Алд. **Еременъ,** *гор. прист.* ттс. Дм. Як. **Игнатовичъ,** *Пм.* гс. Іос. Каз. **Даниловичъ.** *Ст. прист.* 1 кек. Вик. Нв. **Лейко, 2** ка. Ан. Ан. **Орловскій, 3** нч. Нет. Флег. **Забѣлинъ,** *Скр.* Ст. Вас. **Ежиковъ.** СЕБЕЖСК. у. *Испр.* кс. Ник. Нв. **Рыминскій,** *Пм.* шт.-рм. з. Юр. Кон. **Смирновъ,** *Ст. Прист.* 1 кек. Алд. Нв. **Чудовскій, 2** гс. Алд. Віан. **Фохтъ, 3** гс. Кон. Род. **Бѣляевъ,** *П. надз.* гс. Ник. Як. **Орловскій,** *Скр.* нч. Ст. Кузь. **Прошковичъ.**

Владимірск. губ.

Губ-ръ гфм. тс. Нв. Ник. **Сазоновъ.** *В.-губ.* к.-г. дес. Ник. Вас. **Ненароковъ.** *Сов. губ. пр.*: дес. Мих. Еф. **Альбицкій,** сс. Ник. Ник. **Благовѣщенскій,** *Нчк. губ. ж. у.* полк. Кон. Пр. **Немировичъ-Данченко,** *Пм.*: рм. Бор. Мих. **Адамовичъ,** (с. Карабаново), рм. Алд. Тит. **Будницкій** (Муромск. у.) рм. Нав. Гр. **Лызловъ,** (м. Ямы). пдш. Сер. Анемп. **Есиповъ** (с. Орѣхово).

Адъют. шт.-рм. Алд. Ник. **Дикъ**, ВЛАДИМІРЪ. *Полцм.* сс. Вас. Авим. **Ивановъ**, *Скр.* нч. Пет. Вас. **Рыбаковъ**, *Прист.* 1 ч. гс. Ник. Сер. **Дробышевъ**, 2 гс. Ник. Нв. **Добротвоскій**, *Пм.* ка. Нв. Анд. **Шиголевъ**, кск. Нв. Аф. **Іоновъ**, кр. Фед. Алд. **Яркинъ**, кр. Нв. Нв. **Чемодановъ**, *Нчк. скн. отд.* ттс. Пет. Нв. **Троицкій**, *П. надз.* кр. Алд. Ег. **Кузнецовъ**, нч. Нв. Ив. **Ражевъ**. ВЛАДІМІРСК. у. *Испр.* сс. Мих. Мих. **Веревкинъ**, *Пм.* нс. Як. Нв. **Бувайловъ**, *Скр.* . . . . *Прист.* 1 ст. кр. Мих. Лавр. **Киселевъ**, 2 кр. Вяч. Алд. **Медвѣдевъ**, 3 ттс. Нв. Вас. **Альбицкій**. АЛЕКСАНДРОВСК. у. *Испр.* кс. Дм. Ник. **Букинъ**, *Пм.* нс. Вас. Ник. **Троицкій**. *Скр.* гс. Кон. Мих **Лепорскій**, *Прист.* 1 ст. кр. Вас. Вас. **Промптовъ**, 2 ка. Дм. Пет. **Петровъ**. г. АЛЕКСАНДРОВЪ. *П. надз.* кр. Вас. Ив. **Орловъ**, нч. Дм. Пав. **Чернобровцевъ**, с. КАРАБАНОВО. *П. надз.* кр. Алд. Алд. **Благонадеждинъ**, с. СТРУНИНО, ттс. Алекс. Ст. **Розановъ**. ВЯЗНИКОВСК. у. *Испр.* ка. Ник. Люд. **Червяковскій**. *Пм.* нс. Фед. Вас. **Китаевъ**. *Скр.* нч. Вас. Евл. **Пелевинъ**. *Прист.* 1 ст. кр. Сер. Мих. **Веревкинъ**, 2 ка. Пав. Алд. **Бабарыкинъ**. *П. надз.* гс. Аф. Ил. **Паламаржи**, кр. Ник. Вас. **Александрійскій**. д. ЯРЦЕВО. гс. Пав. Ник. **Астребцовъ**. с. ЮЖА, *П. надз.* кр. Нв. Вас. **Мякьниковъ**. ГОРОХОВЕЦК. у. *Испр.* сс. Алд. Пав. **Лавровъ**. *Пм.* нс. Ник. Ив. **Ляпуновъ**. *Скр.* кск. Алд. Нв. **Варламовъ**. *Прист.* 1 ст. ка. Мих. Фед. **Поспѣховъ**. 2 нс. Алд. Анд. **Безсоновъ**, 3 ка. Сер. Сем. **Крыловъ**. *П. надз.* нч. Мих. Пав. **Державинъ**. КОВРОВСК. у. *Испр.* нс. Алд. Пет. **Саваренскій**. *Пм.* нс. Валр. Гр. **Введенскій**, *Скр.* кр. Евг. Пет. **Добровольскій**, *Прист.* 1 ст. гс Нв. Ник. **Невскій**, 2 гс. Сер. Ник. **Леонидовъ**, 3 ттс. Фед. Ник. **Чихачевъ**. *П. надз.* кр. Фед. Мих. **Гусаровъ**, гс. Бор. Вас. **Малининъ**, МЕЛЕНКОВСК. у. *Испр.* ттс. Мих. Гр. **Кутыревъ**, *Пм.* нс. Ник. Алекс. **Дѣевъ**, *Скр.* кр. Мир. Тим. **Воронинъ**, *Прист* 1 ст. кск. Алд. Кон. **Соловьевъ**. 2 кр. Алекс. Ник. **Федоровскій**. 3 кск. Фед. Мих. **Поповъ**, *П. надз.* кр. Нв. Фед. **Бобковъ**, ттс. Ник. Мих. **Чурсаевъ**. *Прист* Гус. зав. ттс. Еф. Нв. **Ровнинъ**, МУРОМСК. у. *Испр.* ка. Ник. Кал. **Чикваидзе**. *Пм.* нс. Вл. Пав. **Иниховъ**, *Скр.* гс Нв. Нв. **Катунинъ**, *Прист.* ттс. Вл. Ал. **Успенскій**, *Пм.* кр. Ник.

Фед. **Журавлевъ**, нч. Евг. Конст. **Братолюбовъ**, *Прист.* 1 ст. ка. Пав. Евг. **Рождественскій**, 2 кр. Прок. Вас. **Тяпкинъ**. ПЕРЕСЛАВСК. у. *Испр.* кс. Им. Алд. Ф. **Гроте-де-Буко**, *Пм.* нс. Мих. Алд. **Спаскій**, *Скр.* ка. Вл. Нв. **Кудрявцевъ**, *Прист.* 1 ст. ка. Алд. Пав. **Вишняковъ**, 2 ка. Нв. Мих. **Сокольскій**, *П. надз.* кр. Нет. Нет. **Левитскій**. кр. Алд. Пав. **Угрюмовъ**, ПОКРОВСК. у. *Испр.* ка. Авг. Ант. **Шапкинъ**. *Пм.* тс. Алд. Евм. **Виссаріоновъ**. *Скр.* кск. Вас. Им. **Троицкій**, *Прист.* 1 ст. тс. Вим. Вас. **Лебедевъ**. 2 тс. Вас. Пав. **Ильинскій**. 3 кск. Пав. Ник. **Климовскій**. м. НИКОЛЬСКАГО *Прист.* тс. Пав. Нет. **Григовичъ**, *Пм.* нч. Алд. Мих. **Поповъ**. нч. Нв. Алд. **Зайцевъ**. с. ОРЪХОВА кр. Алд. Вас. **Красильниковъ**. г. ПОКРОВА, *П. надз.* тс. Алд. Вик. **Бѣлятичъ**. г. КИРЖАЧА, *П. надз.* кск. Алд. Ник. **Простосердовъ**. СУЗДАЛЬСК. у. *Испр.* кс. Нв. Кон. **Веверъ**, *Пм.* нс. Ник. Еф. **Анисовъ**. *Скр.* тс. Вл. Фед. **Парфеновъ**. *Прист.* 1 ст. тс. Гр. Вас. **Ремизовъ**. 2 ка. Пав. Алд. **Декаполитовъ**. *П. надз.* нч. Вл. Ник. **Алякринскій**. СУЗДАЛЬСК. у. *Испр.* кс. Мих Вик. **Павловскій**. *Пм.* нс. Им. Нв. **Парійскій**. *Скр.* нч. Мих. Мих. **Сперанскій**. *Прист.* 1 ст. ка. Ник. Нв. **Пришлецовъ**. 2 ка. Алд. Фед. **Люстровъ**. *П. надз.* кр. Сем. Нет. **Федоровъ**. ГАВРИЛОВСК. пос тс. Вал. Нв. **Соколовъ**. ШУЙСК. у. *Испр.* сс. Нв. Пав. **Лавровъ**. *Пм.* ка. Вас. Нет. **Парвицкій**. *Скр.* тс. Фед. Мих. **Вихревъ**. *Прист.* 1 ст. ка. Ник. Вас. **Ивановъ**. 2 кр. Алд. Алд. **Степановъ**. 3 ка. Пав. Алекс. **Васильевъ**. г. ШУЯ—*Прист.* ка. Вл. Алд. **Шумиловъ**. *Пм.* кр. Им. Фил. **Ермоловъ**. нч. Нв. Ник. **Шилковъ**. с. КОХМА *П. надз.* нч. Ст. Сер. **Кочетовъ**. с. ТЕЙКОВО *П. надз.* кр. Алд. Фед. **Мыльниковъ**. г. ШУЯ *П. надз.* нч. Мих. Нв. **Самсоновъ**. кр. Вяч. Ап. **Робустовъ**. г. ИВАНОВО-ВОЗНЕСЕНСКЪ. *Полд.* кск. Нет. Нв. **Авчинниковъ**. *Пм.* нс. Геор. Вл. **Бушъ**. *Скр.* кр. Сер. Алд. **Крыловъ**. *Прист.* ка. Фед. Сем. **Виноградовъ**. *Пм.* кр. Алд. Алд. **Пахомовъ**. кр. Фил. Фед. **Шишко**. *П. надз.* кск. Фед. Нв. **Веселовскій**, кр. Вас. Мих. **Трипольскій**. тс. Сер. Вас. **Виноградовъ**. тс. Нв. Сем. **Шкатовъ**, тс. Бор. Леон. **Нельговскій**. кр. Дм. Ков. **Николаевъ**. м. ЯМЫ *П. надз.* тс. Нв. Ант. **Сабуровъ**. тс. Вас. Алекс. **Нечаевъ**. *Нчк. скл. отд.* кск. Вик. Нв. **Запенгшинъ**. *П. надз.* нч. Сер. Конд.

Мольковъ, нч. Пет. Вас. **Кулаковъ**, нч. Вл. Алд. **Солярскій**. ЮРЬЕВСК. у. *Испр.* кс. Сер. Никан. **Айзманъ**. *Пм.* ка. Ник. Ив. **Любимовъ**, *Скр.* кв. Ив. Дан. **Абрамовъ**, *Прист.* 1 ст. ка. Ив. Ив. **Филоматовъ**. 2 гс. Вик. Вас. **Прозоровскій**, г. ЮРЬЕВЪ *П. надз.* кск. Кон. Гер. **Грязновъ**. ст. УНДОЛЬ кр. Дм. Ил. **Ямщиковъ**.

Вологодск. губ.

Губ-ръ . . . . . В.-губ. к.-ю. сс. Вл. Эд. **Фуксъ**, *Сов. губ. пр.*: сс. Вик. Мих. **Никитинъ**, кск. Сер. Пав. **Спановскій**, *Нчк. губ. ж. у.* полк. Вл. Пет. **Ивановъ**. *Пм.* рм. Геор. Фед. **Розаліонъ-Сошальскій**. *Адъют.* рм. Бор. Дм. **Миничъ Минарскій**. г. ВОЛОГДА. *Полцм.*, кс. **Солонина**. *Прист.* 1 уч. гс. Анд. Анд. **Войчукъ**. 2 гс. Сер. Мат. **Тапилинъ**. 3 гс. Хр. Ал. **Гунинъ**, *Окол надз.* 1 уч. кр. Ст. Вас. **Дашевскій**, нч. Мих. Кон. **Смирновъ**, нч. Вас. Парм. **Ястребовъ**. 2 нч. Діон. Ст. **Красовскій**. нч. Мак. Тим. **Морозовъ**, 3 гс. Ник. Вас. **Двиницкій**, нч. Ал. Ив. **Козловъ**, *Нчк. скн. отд.* кск. Ив. Алд. **Панкратовъ**, *П. надз.* гс. Алд. Ив. **Ординъ**. гс. Вит. Ник. **Изюмовъ**, ВОЛОГОДСК. у. *Испр.* . . . . . *Пм.* ттс. Вик. Франц. **Булгакъ**, *Прист.* 1 ст. ттс. Алд. Ив. **Степановъ**, 2 ттс. Пав. Алд. **Чучневъ**. 3 ка. Ник. Ал. **Алексѣевъ**, 4 ка. Ал. Леонд. **Розановъ**, ГРЯЗОВЕЦК. у. *Испр.* кс. Феод. Дм. **Прокошевъ**, *Пм.* нс. Кон. Ник. **Воротиловъ**, *Прист.* 1 ст. ка. Ник. Фед. **Горталовъ**, 2 гс. Ив. Ив. **Сапоговъ**. 3 ка. Дм. Евг. **Баженовъ**, *П. надз.* нч. Ив. Еф. **Семаковъ**. КАДНИКОВ[illegible] у. *Испр.* нс. Ив. Ал. **Рождественскій**. *Пм.* кск. [illegible] Ем. **Воронцовъ**. *Прист.* 1 ст. кр. Ген. Алд. **Суворовъ**, 2 кск. Гр. Ник. **Русановъ**. 3 ттс. Ник. Ник. **Захаровъ**, 4 гс. Алд. Ник. **Смирновъ**. *П. надз.* кск. Вас. Ив. **Яковлевъ**, ВЕЛЬСК. у. *Испр.* нс. Сер. Авт. **Лаврентьевъ**. *Пм.* нс. Мих. Вас. **Афанасьевъ**, *Прист.* 1 ст. ка. Мих. Вас. **Курсинъ**, 2 ка. Пет. Дм. **Чарыковъ**, 3 ттс. Макс. Ив. **Воробьевъ**, *П. надз.* кр. Алд. Вас. **Ковровъ**. ТОТЕМСК. у. *Испр.* сс. Алд. Ив. **Алексинъ**, *Пм.* [illegible] Ник. Ив. **Поповъ**, *Прист.* 1 ст. кр. Ал. Пав. **Басильевъ**. 2 кск. Фед. Алд. **Ушаковъ**, 3 ка. Вл. Трофи.

Магдебургъ, *П. надз.* нч. Анд. Як. **Загоскинъ**, ВЕЛИКО-УСТЮГСК. у *Испр.* ка. Алд. Пав. **Суровцовъ**, *Пм.* нс. Ник. Алд. **Воробьевъ**. *Прист.* гс. Гр. Нв. **Нехаевъ**, *Пм.* ка. Пор. Конст. **Широгорскій**. нч. Алд. Ал. **Поповъ**. *Прист.* 1 ст. ка. Ал. Ал. **Поповъ**. 2 нч. Вас. Нв. **Цымбаненко**. 3 гс. Мих. Гр. **Ильинъ**, *П. надз.* при фаб. Грибанова, гс. Еф. Парф. **Скрябинъ**. ШЕПЕЛЬСК. у *Испр.* ка. Нв. Нет. **Паламодовъ**. *Пм.* нс. Ник. Вяч. **Гантимуровъ**, *Прист.* 1 ст. кр. Иг. Ник. **Теплухинъ**, 2 гс. Пав. Алд. **Кириковъ**. 3 гс. Іашу. Анд. **Лешуковъ**. 4 гс. Алд. Вах. **Арановичъ**. *П. надз.* кр. Ст. Ерас. **Шереметьевъ**. СОЛЬ-ВЫЧЕГОДСК. у. *Испр.* кс. Вас. Прок. **Цивилевъ**. *Пм.* гс. Анд. Лав. **Дядикъ**, *Прист.* 1 ст. кск. Ник. Алд. **Клеопатровъ**. 2 тгс. Арк. Пав. **Евстафьевъ**. 3 ка. Вит. Анд. **Соколовъ**, *П. надз.* кр. Алд. Нв. **Шидьюсовъ**, ЯРЕНСК. у. *Испр.* кс. Мих. Алд. **Булатовъ**, *Пм.* нс. Мих. Мих. **Власьевъ**, *Прист.* 1 ст. гс. Алд. Нет. **Ерогодскій**, 2 гс. Ил. Фед. **Эповъ**, *П. надз.* кр. Ал. Анд. **Шараповъ**, УСТЬСЫСОЛЬСК у. *Испр.* кс. Вас. Конд. **Синявскій**, *Пм.* нс. Ник. Ст. **Одинцовъ**. *Прист.* 1 ст. гс. Анат. Мих. **Макаровъ**. 2 кск. Влад. Ник. **Ситниковъ**. 3 гс. Ник. Нв. **Хмѣлевскій**. *П. надз.* нч. Нв. Нв. **Юрченковъ**.

Волынск. губ.

Губ-ръ дсс. Мих. Ал. **Мельниковъ**. *В.-губ.* полк. Сер. Вл. **Шереметевъ**, *Сов. губ. пр.*: ттс. Мих. Ѳеод. **Гвоздикъ**, ттс. Вл. Ник. **Квашнинъ-Самаринъ**. г. ЖИТОМИРЪ. *Полцм.* кс. Вас. Вас. **Гуминскій**. *Пм.* ка. Ник. Алд **Семыкинъ**. *Скр.* гс. Ѳед. Ник. **Мокрицкій**, *Прист.* 1 ч. гс. **Яровой**. *Пм.* кр. Ѳед. Мих. **Выговскій**, кр. Влад. Іос. **Дидковскій**, 2 кр. Ст. Клим. **Ворончукъ**, *Пм.* кск. Рост. Евг. **Садовскій**, кр. Нв. Іос. **Песчанскій**. 3 кр. Мак. Нет. **Прокоповичъ**, онъ же **Грабовскій**. *Пм.* кр. Аф. Серг. **Невеличкій**, нч. Макс. Нв. **Слободянюкъ**. 4 ка. Нв. Ак. **Ефимовъ**. *Пм.* кр. Геор. Троф. **Мефедовъ**, гс. Сем. Мит. **Степовикъ**, *Нчк. скн. отд.* нч. Кал. Кир. **Мишевскій**. *П. надз.* нч. Никит. Нв. **Находа**, нч. Вл. Сов. **Юрчукъ**, нч. Нв. Іос. **Кучинскій**. ЖИТОМИРСК. у. *Испр.* кс. Пав. Пав. **Розенмейеръ**, *Пм.* нс. Мих. Феликс. **Каленскій**. *Скр.* ттс. Дм. Ал.

Прокоповичъ. *Прист.* 1 ст. нч. Мих. Парф. **Максимчукъ**, 2 гс. Кир. Фил. **Скорбовъ**, 3 кск. Алсѣ. Ив. **Ларіоновъ**. 4 кск. Сер. Пет. **Татунько**, 5 ка. Ив. Вас. **Карлызѣевъ**, 6 кр. Елеаз. Ник. **Калиновичъ**, 7 кск. Вас. Як. **Тарабукинъ**. СТАРОКОНСТАНТИНОВСК. у. *Испр.* ттс. Андр. Мен. **Поляковъ**, *Пм.* ка. Алд. Вл. **Юдинъ**, *Скр.* гс. Ст. Нав. **Красновольскій** *П. надз.* 1 ч. нч. Алд. Ад. **Луговскій**, 2 кр. Алд. Полик. **Корольковъ**. *Прист.* 1 ст. кр. Вяч. Мих. **Конисскій**, 2 кр. Ст. Герм. **Яковлевъ**, 3 ттс Фед. Лук. **Базилевичъ**, 4 нч. Ант. Леон. **Марковскій**, *П. Прист.* м. ВОЛОЧИСКА кск. Вл. Игн. **Бромирскій**, *Пм.* гс. Вад. Никан. **Левицкій**. НОВОГРАДВОЛЫНСК. у. *Испр.* кс. Фил. Пор. **Рафальскій**, *Пм.* кск. Ник. Амв. **Поповскій**, *Скр.* кр. Зах. Нв. **Лукьянчукъ - Морозъ**, *П. надз.* 1 ч. нч. Нет. Макс. **Николаевъ**, 2 ттс. Нико. Фил. **Коротынскій**, м. ПОЛОННАГО кр. Анат. Анолин. **Берестовскій**, *Прист.* 1 ст. кск. Ант. Илар. **Садовскій-Осадчукъ**, 2 кс. Ник. Арк. **Яструбинскій**, 3 кск. Мих. Мат. **Романовъ**. 4 нч. Вита. Нв. **Саковичъ**. 5 кр. Мак. Гр. **Погребной**, 6 ка. Як. Іос. **Киналевскій**, ИЗЯСЛАВСК. у. *Испр.* нс. Мих. Мих. **Анненковъ**, *Пм.* нс. Алд. Нв. **Жаковскій**, *Скр.* ттс. Сем. Зах. **Ярмоленко**, *П. надз.* нч. Ник. Фил. **Филипповъ**, кск. Дм. Іос. **Андреевскій**, *Прист.* 1 ст. ка. Хар. Алсѣ. **Рябошапко**, 2 ттс. Мих. Нед. **Павличукъ**, 3 кр. Алд. Плат. **Новоселецкій**. 4 ка. Ник. Ник. **Челюскинъ**, КРЕМЕНЕЦК. у. *Испр.* нс. Анд Сем. **Власевичъ**. *Пм.* кск. Мих. Нв. **Дзѣцюкъ**, *Скр.* нч. Нв. Сем. **Лучинскій**, *П. надз.* нч. Алд. Фил. **Скребецъ**, нч. Сем. Нв. **Ворона**. м. ПОЧАЕВА кр. Кон. Нест. **Рапштынскій**, *Прист.* 1 ст. гс. Сем. Нв. **Шушковскій**, 2 гс. Алсѣ. Алд. **Крушинскій**, 3 нч. Мих. Іос. **Шклярукъ**. 4 нч. Нав. Вас. **Гончарукъ**. *П. прист.* м. РАДЗИВИЛОВА ка. Вас. Вл. **Волощенко**, *Пм.* нч. Ап. Каск. **Каркушевскій**. ОСТРОЖСК. у. *Испр.* сс. Іов. Мат. **Голоскевичъ**, *Пм.* нс. Алд. Алд. **Коршуновъ**, *Скр.* кск. Нав. Фил. **Коротынскій**, *П. надз.* 1 ч. кр. Ник. Кон. **Бонякевичъ**, 2 кск. Ив. Тих. **Васильевъ**, г. ЗДОЛБУНОВО кр. Евст. Іуст. **Михалевичъ**. *Прист.* 1 ст. кр. Мих. Нет. **Татунько**, 2 нч. Ад. Ил. **Мержвинскій - Мервинскій**. 3 ттс. Бор. Алд. **Страдецкій**, ДУБЕНСК. у. *Испр.* нс. Алд. Кон. **Козловскій**, *Пм.* пдпол. Вл. Нав. **Бѣль-**

чукъ, *Скр.* ттс. Вл. Клим. **Мицинскій**, *П. надз.* 1 ч. ттс. Ив. Ник. **Ненадкевичъ**, 2 нч. Пет. Евд. **Шпичакъ**, *Прист.* 1 ст. гс. Кир. Мал. **Коноваленко**, 2 кск. Генн. Ник. **Микулинъ**, 3 кр. Тит. Пет. **Абрамовичъ**. РОВЕНСК. у. *Испр.* кс. Ив. Форт. **Комаревичъ**, *Пм.* ка. Ник. Франц. **Новаковскій**, *Скр.* нч. Наф. Пав. **Рубиновскій**, *П. надз.* 1 ч. нч. Ант. Альф. **Куровскій**, 2 кр. Ник. Евг. **Лейтъ**, 3 нч. Марк. Анд. **Гаркуша**, *Прист.* 1 ст. ка. Пет. Пет. **Анновскій**, 2 нч. Ил. Ив. **Дашевскій**, 3 кск. Ст. Влад. **Минаевъ**, 4 нч. Тар. Гр. **Берегунъ**, 5 кск. Бор. Иллар. **Кудржинскій**, ЛУЦК. у. *Испр.* нс. Пет. Ив. **Ольшевскій**, *Пм.* ттс. Алд. Мат. **Винокуровъ**, *Скр.* кр. Ив. Ив. **Морозовскій**. *П. надз.* 1 ч. гс. Пет. Марк. **Щигельскій**, 2 ттс. Алд. Іос. **Гориновичъ**, *Прист.* 1 ст. ка. Полик. Ст. **Захарьевичъ**, 2 ка. Мит. Ив. **Яневичъ**, 3 гс. Вл. Ант. **Козловскій**, 4 ка. Алд. Анд. **Епифановичъ**, 5 нч. Сим. Фелиц. **Рудзскій**, КОВЕЛЬСК. у. *Испр.* ка. Евг. Ос. **Кичановскій**, *Пм.* нс. Тамерл. Ад. **Богдановичъ**, *Скр.* нч. Вас. Ром. **Ваховскій**, *П. надз.* 1 ч. нч. Мих. Кипр. **Дорощукъ**, 2 кр. Влд. Вас. **Ненадкевичъ**, *Прист.* 1 ст. ка. Ѳед. Ст. **Струсовскій**, 2 гс. Ипп. Ив. **Бѣлошицкій**, 3 ка. Мих. Гав. **Мейнаровичъ**, 4 ттс. Ѳед. Ник. **Сольскій**, ВЛАДИМІРВОЛЫНСК. у. *Испр.* нс. Муст. Яхв. **Хурамовичъ**, *Пм.* нс. Гр. Пет. **Загоровскій**, *Скр.* ттс. Тих. Анд. **Квасницкій**, *П. надз.* 1 ч. кр. Ник. Бор. **Глинскій**, 2 гс. Вас. Ант. **Вагнеръ**, *Прист.* 1 ст. ка. Ант. Ив. **Гаврилюкъ**, 2 кр. Тим. Пет. **Тимошенко**, 3 кск. Кон. Вас. **Годзелинскій**, 4 ка. Ник. Панф. **Злотковскій**, 5 нч. Ил. Алд. **Дзядовичъ**. ОВРУЧСК. у. *Испр.* ка. Кон. Ѳом. **Кульбицкій**, *Пм.* ттс. Пет. Ярос. **Богумъ**, *Скр.* нч. Іос. Як. **Франкевичъ**, *П. надз.* гс. Мих. Вас. **Головко**, *Прист.* 1 ст. ттс. Адр. Алд. **Кальтенбергъ**, 2 кск. Леон. Гр. **Клюевъ**, 3 кр. Вл. Ѳед. **Аверинъ**, 4 кск. Коз. Гер. **Шатковскій**, 5 нч. Никиф. Еф. **Березюкъ**.

Воронежск. губ.

Губ-ръ дсс. Сер. Ив. **Голиковъ**. *В.-Губ.* дсс. Сер. Алсѣ. **Шидловскій**, *Соз. губ. пр.:* сс. Алд. Ив. **Балкъ**, дсс. Як. Ив. **Генерозовъ**, *Нчк. губ. ж. у.* полк. Мих. Алд. **Копинскій**, *Пм.* пдполк. Анд. Алд. **Арцыбашевъ**,

пдполк. Пав. Іос. **Пастрюлинъ**, рм. Пав. Вас. **Тарасовъ**, *Адъют.* рм. Вас. Мас. **Калмыковъ**; г. ВОРОНЕЖЪ: *Полцм.* кс. Дм. Дм. **Норовъ**, *Пм.* кс. Мих. Вас. **Метерскій**, *Прист.* Моск. ч. кр. Вас. Вас. **Яблоновскій**, Мѣщ. ч. гс. Дм. Варф. **Крыловъ**, Двор. Алд. Мих. **Рубиновъ**, *Пм.:* кр. Гав. Дан. **Самофаловъ**, кр. Вас. Пет. **Сафроновъ**, кр. Діон. Ник. **Перепелица**, Гав. Гав. **Костевичъ**, кр. Вас. Ник. **Долгополовъ**, кр. Ос. Юр. **Чуханскій**, кр. Гр. Вас. **Уваровъ**, нч. Ст. Ив. **Колодко**. нч. Иг. Юл. **Заенчковскій**, кр. Вас. Вас. **Комовъ**, *Нчк. скн. отд.* гс. Сер. Ив. **Сипицынъ**, *Пм.* кр. Пет. Дм. **Шубниковъ**. ВОРОНЕЖСК. у. *Испр.* нс. Влад. Мих. кн. **Вадбольскій**, *Пм.* ка. Алд. Ив. **Анохинъ**, *Прист.* 1 ст. кр. Алсѣ. Ник. **Архиповъ**, 2 кс. Мит. Ив. **Доновъ**, 3 ка. Тих. Фед. **Зиминъ**, 4 кр. Пав. Пет. **Сидорскій**, БИРЮЧЕНСК. у.: *Испр.* сс. Ив. Ив. **Жаковскій**, *Пм.* ка. Мих. Як. **Черниковъ**, *Прист.* 1 ст. кр. Пав. Ник. **Королевъ**, 2 ттс. Алд. Пет. **Назаровъ**, 3 ка. Арист. Алсѣ. **Матвѣевъ**, 4 ка. Вяч. Сем. **Никитскій**, *П. Над.* кр. Дм. Дм. **Волковъ**, БОБРОВСК. у.: *Испр.* ка. Ник. Алд. **Куколевскій**, *Пм.* кс. Ив. Пет. **Оболенскій**, *Прист.* 1 ст. Алд. Ник. **Власовъ**, 2 ттс. Дм. Сер. **Струковъ**, 3 гс. Ник. Ив. **Александровичъ**, 4 гс. Гр. Вас. **Хрусталевъ**, 5 гс. Сп. Кир. **Булыгинъ**, *П. Надз.* гс. **Панфиловъ**, кр. Сем. **Михайловскій**, нч. Сем. Ив. **Курепинъ**, кр. Пет. **Нѣловъ**, ттс. Мит. Алд. **Сцѣпенскій**, БОГУЧАРСК. у.: *Испр.* ка. Ив. Бол. **Зигернъ-Корнъ**, *Пм.* нс. Ник. Пет. **Буninъ**, *Прист.* 1 ст. кр. Ник. Вас. **Сопинъ**, 2 ка. Ив. Ник. **Савицкій**, 3 кр. Никиф. Тим. **Шувановъ**, 4 гс. Влад. Ад. **Петрусевичъ**, 5 ка. Ив. Сер. **Сперансній**, *П. Надз.* . . . . ВАЛУЙСК. у.: *Испр.* сс. Мит. Зах. **Тарховъ**, *Пм.* ка. Вас. Ив. **Высоцкій**, *Прист.* 1 ст. гс. Сем. Пет. **Жильковъ**, 2 кр. Аган. Емл. **Черняковъ**. 3 ка. Алд. Ник. **Петровскій**, *П. надз.* гс. Ив. Ст. **Зворыкинъ**, нч. Пет. Ник. **Петровскій**, ЗАДОНСК. у. *Испр.* нс. Гав. Вас. **Петровъ**, *Пм.* нс. Ник. Алсѣ. **Коротковъ**. *Прист.* 1 ст. ка. Им. Пет. **Ильинъ**. 2 гс. Вл. Як. **Кунавинъ**. *П. Надз.* ка. Пав. Пав. **Драчевъ**, гс. Пет. Ник. **Подгурскій**, ЗЕМЛЯНСК. у.: *Испр.* . . . . . *Пм.* нс. Евг. Кап. **Ильинскій**, *Прист.* 1 ст. ка. Ив. Кон. **Сидоровъ**, 2 ка. Ив. Вас. **Давыдовъ**. 3 Ник. Нарк. **Владыцкій**, 4 кск. Фед. Евг.

Дерингъ, *П. надз.* нч. Іос. Каз. **Лукшо-Лукашевичъ,** ттс. Алд. Анд. **Суриновъ.** КОРОСТОЯКСК. у. *Испр.* кс. Ник. Алд. **Науменко,** *Пм.* . . . . *Прист.* 1 ст. ка. Алд. Вит. **Топорковъ.** 2 гс. Ем. Дм. **Карповичъ.** *П. надз.* кр. Алд. Пет. **Логиновъ,** НИЖНЕДЪВИЦК. у.: *Испр.* кс. Нв. Анд. **Новиковъ.** *Пм.* нс. Мих. Як. **Клипиковъ.** *Прист.* 1 ст. гс. Кон. Ник. **Денисовъ.** 2 ка. Вл. Алеѣ. **Алексѣевъ,** 3 ттс. Нв. Пав. **Чекалинъ,** *П. надз.* нч. Дм. Евг. **Гриценко,** НОВОХОПЕРСК. у.: *Испр.* кс. Анд. Мит. **Новиковъ.** *Пм.* нс. Пав. Пав. **Терентьевъ.** *Прист.* 1 ст. кс. Пет. Ник. **Бѣлоярцевъ.** 2 кр. Вас. Гр. **Козловъ.** 3 ст. гс. Людв. **Карпеня.** *П. надз.* нч. Фед. Дм. **Осмоловскій.** ОСТРОГОЖСК. у.: *Испр.* кс. Леон. Март. **Сосновскій.** *Пм.* нс. Евг. Фед. **Феоктистовъ.** *Прист.* 1 ст. ка. Вяч. Ант. **Сморчевскій.** 2 ка. Фед. Ник. **Зеленскій,** 3 гс. Пет. Сер. **Масловскій,** 4 кс. Пет. Ир. **Нагурскій.** 5 гс. Вас. Геор. **Коростелевъ,** *П. надз.* гс. Ник. Фед. **Барковъ.** кр. Бор. Ник. **Крутиковъ.** ПАВЛОВСК. у.: *Испр.* сс. Мих. Іос. **Буловичъ,** *Пм.* ка. Пет. Алкѣ. **Семеновъ.** *Прист.* 1 ст. гс. Іос. Фел. **Хоецкій.** 2 гс. Пав. Ап. **Доломановъ.** кр. Гр. Як. **Василенко,** *П. надз.* гс. Алд. Ник. **Коротковъ,** кр. Дм. Пав. **Сорокинъ.**

Вятск. губ.

Губ-ръ дсс. Нв. Мих. **Страховскій.** *В.-губ.* сс. Вик. Эд. ф.-**Денъ.** *Сов. губ. пр.:* сс. Пав. Сем. **Пащевскій,** кс. Пав. Кон. **Мироничъ.** *Нчк. губ. ж. уп.* пдполк. Гус. Гус. **Битепажъ,** г. ВЯТКА *Полцм.* гс. Анд. Вас. **Румянцевъ.** *Прист.* 1 ч. кр. Ст. Аф. **Кашинъ.** 2 нч. Алеѣ. Ник. **Шмелевъ,** *Пм.* 1 ч. кр. Нв. Геор. **Игнатьевъ,** нч. Дм. Кон. **Пономаревъ.** 2 ч. нч. Нв. Сем. **Шабалинъ,** *Скр.* кс. Алеѣ. Троф. **Токаревъ,** *Нчк. скн. отд.* нс. Мих. Ил. **Глушковъ.** *П. надз.* гс. Макс. Пав. **Пиненковъ.** нч. Ахав. Геор. **Шутихинъ.** ВЯТСК. у. *Испр.* ка. Іос. Франц. **Ярмоловичъ.** *Пм.* ка Леонд. Ник. **Шевелевъ,** *Прист.* 1 ст. нч Сер. Нв. **Трапицынъ** 2 ттс. Вас. Нв. **Каллистовъ,** 3 гс. Нв. Вас. **Фокѣевъ.** 4 ка. Алд. Нв. **Гордѣевъ,** *Скр.* кр. Арк. Кап. **Анфилатовъ,** СЛОБОДСК. у. *Испр.* ка. Ник. Сем. **Зубаревъ,** *Пм.* ттс. Вл. Кон. **Курбановскій,** *Прист.* 1 ст. гс. Алд. Мат. **Васильевъ,** 2 гс. Вл. Ник.

Калистовъ, 3 ка. Ник. Мих. **Стефановъ**. 4 нч. Вас. Фед. **Ширяевъ**, 5 ка. Вл. Анд. **Поповъ**, 6 кр. Кон. Мих. **Санниковъ**, 7 кс. Нав. Нет. **Трапезниковъ**, *П. надз.* нч. Лев. Адол. **Гейманъ**, *Скр.* ка. Ник. Нв. **Богословскій**. ОРЛОВСК. у. *Испр.* ка. Ник. Ник. **Кучеровъ**, *Пм.* тте. Ник. Ник. **Куршаковъ**, *Прист.* 1 ст. нч. Алд. Кап. **Мухачевъ**, 2 кр. Нет. Фил. **Кудрявцевъ**, 3 нч. Нет. Фед. **Вѣринъ**. 4 нч. Ник. Вас. **Молчановъ**, 5 кр. Нв. Сем. **Криницинъ**, *П. надз.* нч. Мат. Нв **Терентьевъ**, *Скр.* тте. Сер. Алекс. **Краевъ**, ГЛАЗОВСК. у. *Испр.* нс. Алекс Вас. **Чемодановъ**. *Пм.* нс. Вас. Вл. **Шемановскій**, *Прист.* 1 ст. тте. Кон. Сем. **Зубаревъ**, 2 тте. Сер. Мих. **Усольцевъ**, 3 нч. Фед. Еф. **Шустиковъ**, 4 кр. Кон. Кап. **Анфилатовъ**. 5 кс. Мих. Нав. **Голобородскій**. *П. надз.*: г. ГЛАЗОВА. гс. Фил. Анд. **Ивановъ**. ОМУТИНСК. зав., кр. Еф. Сем. **Сысуевъ**. ПЕСКОВСК. зав. кр. Мак. Нав. **Микрюковъ**. *Скр.* нч. Вяч. Ст. **Волковъ**. НОЛИНСК. у. *Испр.* ка. Вл. Нет. **Люминарскій**, *Пм.* . . . . . *Прист.* 1 ст. кр. Сем. Ст. **Горивщенко**, 2 ка. Алекс. Ник. **Кононовъ**, 3 кс. Сер. Мих. **Осиповъ**. 4 нч. Алд. Ион **Салтыковъ**, *П. надз.* нч. Им. Нв. **Окишевъ**. *Скр.* гс. Вас. Аф. **Вахонинъ**. ЯРАНСК. у. *Испр.* кс. Алд. Мих. **Стефановъ**, *Пм.* кс. Алекс. Алд **Спичкинъ**, *Прист.* 1 ст. нч. Анд. Аф. **Мышкинъ**. 2 нч. Ром. Алекс. **Ларинъ** 3 ка. Алекс Алд. **Пономаревъ**, 4 ка. Вас. Вас. **Пинегинъ**, 5 ка. Вас. Вас. **Филимоновъ**. *П. надз.* нч. Нет. Нет. **Стефановскій**, *Скр.* нч. Гр. Вас. **Князевъ**. УРЖУМСК. у. *Испр.* кс. Фед. Вас. **Дьяконовъ**. *Пм.* нс. Нет. Нет. **Дугановъ**. *Прист.* 1 ст. тте. Мих. Алд. **Анисимовъ**. 2 нч. Ник. Ник. **Костровъ**. 3 нч. Анат. Вл. **Шенвальдъ**. 4 ка. Вик. Мих. **Рязановъ**. *П надз.* нч. Мит. Нв. **Деминъ**, *Скр.* гс. Алд. Еф. **Масленниковъ**. МАЛМЫЖСК. у. *Испр.* тте. Вас. Вас. **Юферевъ**. *Пм.* нс. Вл. Вл. **Шубинъ**. *Прист.* 1 ст. кск. Алд. Мих. **Филинъ**. 2 кск. Ник Ник. **Горевъ**. 3 нч. Кон. Триф. **Финогентовъ**, тте Ник. Кон. **Лапетовъ**. 5 нс. Мих. Вас. **Лавровъ**. 6 кск. Ник. Нв. **Бушмановъ**. *П. надз.* кск. Мих. Мих. **Рязановъ**, *Скр.* гс. Гр. Сер. **Зыковъ** ЕЛАБУЖСК. у. *Испр* кс. Тим. Геор. **Шохинъ**, *Пм* кс. Анат. Нв. **Соловьевъ**. *Прист.* 1 ст. тте. Геор. Хар. **Якубовичъ**. 2 кр. Алд Нет. **Лысковъ**. 3 кс. Нв. Вас. **Суворовъ**. 4 сот. Ал.

Фед. **Балабинъ**. *П. надз.* нч. Алеѣ. Алд. **Воробьевъ**, *Скр.* нч. Алеѣ. Фил. **Курылевъ**. КОТЕЛЬНИЧЕСК. у. *Испр.* кс. Ник. Алеѣ. **Думаревскій**. *Пм.* гс. Мих. Мих. **Мазунинъ**. *Прист.* 1 ст. гс. Аф. Як. **Овсянниковъ**. 2 кс. Вл. Макс. **Зауэръ**. 3 кск. Ник. Дм. **Рождественскій**, 4 ттс. Дм. Ник. **Васильевъ**. 5 гс. Мих. Никан. **Симоновъ**. *П. надз.* нч. Нет. Нет. **Киселевъ**. *Скр.* нч. Ив. Еф. **Петровъ**. САРАПУЛЬСК. у. *Испр.* кс. Дм. Ст. **Васильевъ**, *Пм.* кр. Сер. Дм. **Якимовъ**, *Прист.* г. САРАПУЛА гс. Фед. Анд. **Бѣлослудцевъ**. *Пм.* кс. Ив. Мих. **Костромитиновъ**. нч. Ник. Алеѣ. **Князевъ**, *Прист.* 1 ст. ка. Іос. Ант. **Шелепинъ**. 2 кр. Фед. Іовл. **Ковязинъ**. 3 гс. Вл. Ник. **Машковцевъ**, 4 кс. Ник. Ник. **Татариновъ**. 5 кск. Ник. Вас. **Мальцевъ**. 6 ка. Вл. Ив. **Каллистовъ**. 7 кск. Вл. Сем. **Колбышевскій**, *Прист.* ВОТКИНСК. зав. кск. Бор. Меч. **Невяровичъ**. *Пм.* кр. Вас. Фл. **Кобелевъ**. *П. надз.* ВОТКИНСК. зав. гс. Анд. Анд. **Григоровскій**. *Прист.* ИЖЕВСК. зав. кр. Фед. Эрн. **Беръ**, *Пм.* кр. Ник. Гав. **Куликовъ**, гс. Сер. Евг. **Яковлевъ**, кр. Тим. Нет. **Котовъ**. *Скр.* кр. Мих. Ак. **Дегтеревъ**.

Гродненск. губ.

Губ-ръ Св. Е. В. г.-м. Вад. Ник. **Шебеко**, *В.-Губ.* дсс. Вл. Вл. **Столяровъ**, *Сов. губ. пр.* нс. Мих. Анд. **Черкаевъ**, ка. Пав. Алеѣ. **Головачевъ**, гс. Леонд. Ив. **Корчинскій**, *Нчк. губ. ж. у.* полк. Ник. Ив. **Шамшовъ**, *Пм.* вполк. Вас. Алеѣ. **Соловкинъ**. г. (Гродно), рм. Анд. Авр. **Мацкевичъ**, вполк. Вяч. Вл. **Тишевскій**. полк. Анд. Пав. **Стацкевичъ**, *Адъют.* пор. Эра. Алеѣ. **Эрастовъ**. г. ГРОДНО. *Полцм.* ттс. Анд. Фед. **Шкеневъ**. *Скр.* кр. Сем. Ив. **Букса**, *Прист.* 1 ч. кск. Игн. Мих. **Ивановъ**, 2 кск. Мих. Вл. **Богородицкій**. *Пм.*: нч. Вл. Ад. **Януцикъ**, гс. Діом. Сем. **Хведчикъ**. нч. Ник. Ив. **Кудрявцевъ**, кр. Вл. Мат. **Юсманъ**. ГРОДНЕНСК. у. *Испр.* кс. Ник. Анд. **Бюффоновъ**, *Пм.* ка. Фил. Фед. **Авдѣевичъ**. *Скр.* ттс. Ант. Ив. **Рымашевскій**, *Прист.* 1 ст. гс. Анд. Ив. **Шульжикъ**, 2 гс. Гр. Аф. **Кречунеско**. 3 нч. Ант. Гав. **Кушелевичъ**. 4 ттс. Ив. Пав. **Гриневичъ**, 5 кск. Фед. Кса. **Шукайло**, *Нчк. скн. отд.* нч. Іос. Ад. **Кизнеръ**. *П. надз.* кр. Ос. Вик. **Сончиковскій**, нч. Игн. Алеѣ. **Хили-**

мончикъ, г. БѢЛОСТОКЪ, *Полцм.* рм. Пет. Алд. **Фуллонъ**, *Пм.* нс. Соз. Мир. **Арефьевъ**, *Скр.* кск. Алд. Ос. **Кучинскій**, *Прист.* 1 уч. кск. Куз. Ив. **Лавлючукъ**, 2 кр. Гав. Ник. **Бѣляевъ**, 3 кр. Никит. Ѳед. **Горкавенко**, 4 кск. Марк. Ст. **Сачекъ**, *Пм.* нч. Алд. Пав. **Малицкій**, нч. Вл. Вас. **Роздяловскій**, кр. Пет. Ант. **Алексѣйчукъ**, кр. Як. Юр. **Воронко**, БѢЛОСТОК. у. *Испр.* кск. Мит. Ив. **Дехтяревъ**, *Пм.* нс. Кон. Ант. **Желѣзовскій**, *Скр.* кск. Вас. Фил. **Гомончукъ**, *Прист.* 1 ст. нч. Зах. Ив. **Гайдукевичъ**, 2 нч. Кон. Алоиз. **Водакъ**, 3 ттс. Авг. Авг. **Розенталь**, 4 кск. Арс. Ив. **Корелинъ**, *П. надз.* с. СУПРАСЛЯ, кск. Спир. Пет. **Байбакъ**, *Нчк. скн. отд.* кск. Коз. Мар. **Овечко**, *П. надз.* отст. нп. Алд. Вас. **Шульженко**, нч. Анд. Ст. **Степановъ**, нч. Алд. Вас. **Кравчукъ**, г. БРЕСТЪ *Полцм.* кс. Пав. Сер. **Геннисаретскій**, *Пм.* ттс. Вас. Ив. **Ивановъ**, *Скр.* нч. Венд. Ив. **Семеновъ**, *Прист.* 1 ч. кск. Вас. Кондр. **Воропаевъ**. 2 гс. Ос. Ив. **Рафаловичъ**, 3 ттс. Вас. Никит. **Савельевъ**, *Пм.* нч. Пав. Пет. **Данилюкъ-Станько**, кск. Фед. Геор. **Константиновъ**, нч. Алд. Влад. **Подковичъ**, гс. Алд. Куз. **Синкевичъ**, нч. Ал. Макс. **Мазуровъ**. БРЕСТСК. у. *Испр.* ка. Геор. Ос. **Бондарукъ**, *Пм.* нс. Вл. Кип. **Левковичъ**, *Скр.* нч. Ст. Ив. **Игнатовичъ**, *Прист.* 1 ст. ка. Сер. Гр. **Богдановичъ**, 2 кр. Вас. Анд. **Литаворъ**, 3 гс. Ив. Анд. **Евсѣевъ**, 4 кск. Ос. Ос. **Шибайло**, 5 Ив. Леон. **Капоровичъ**, СОКОЛЬСК. у. *Испр.* отст. рм. Мих. Анд. **Набоковъ**, *Пм.* ттс. Вас. Ст. **Окромешко**, *Скр.* гс. Ѳед. Ив. **Степановъ**. *Прист.* 1 ст. гс. Вл. Сем. **Вильксъ**, 2 нч. Вл. Ник. **Петропавловскій**, 3 ка. Мих. Пет. **Хведковичъ**, *П. надз.* г. СОКОЛКИ гс. Гур. Вас. **Андреюкъ**. БѢЛЬСК. у *Испр* ттс. Никит. Гр. **Жигулинъ**. *Пм.* нс. Алд. Вас. **Киркевичъ**. *Скр.* нч. Вл. Ант. **Кулеша**. *Прист.* 1 ст. кск. Вас. Ст. **Балдовскій**, 2 ттс. Іоил. Иллар. **Сосновскій**, 3 кр. Ив. Никод. **Волковъ**, 4 ттс. Пет. Ив. **Пироцкій**. *П. надз.* г. БѢЛЬСКА нч. Полик. Геор. **Коссовскій**, КОБРИНСК. у. *Испр.* ка. Гр. Ст. **Лукинъ**, *Пм.* ка. Ник. Сиг. **Турлай**. *Скр.* кск. Іос Ив. **Миклашевичъ**, *Прист.* 1 ст. кск. Гав. Пет. **Козакевичъ**, 2 гс. Ѳеод. Тим. **Фридманъ**, 3 кск. Мих. Ил. **Кузьминъ**, 4 ка. Яр. Ив. **Концевичъ** 5 нч. Дм. Іос. **Главинскій**. *П. надз.* г. КОБРИНА ттс. Алд.

Дан. **Гапановичъ**, ПРУЖАНСК. у. *Испр.* ка. Вас. Ник. **Андреевъ**, *Пм.* гс. Ст. Евст. **Ціопа**, *Скр.* нч. Фед. Сил. **Одзіевичъ**, *Поист.* 1 ст. ка. Алд. Пет. **Тимин-скій**, 2 кр. Сем. Ив. **Бурдѣловъ**, 3 кск. Гр. Ив. **Орловъ**, 4 ка. Сер. Пав. **Дашковъ**, *П надз.* г. ПРУЖАНЪ кр. Ник. Алд. **Парфеновъ**, СЛОНИМСК. у. *Испр.* нс Вас. Вас. **Мачинскій**, *Пм.* нс. Ил. Вик. **Плескацевичъ**, *Скр.* кск. Гр. Фед. **Гапонъ**, *Прист.* 1 ст. шт.-кп. Алд. Мих. **Вороновъ**, 2 тгс. Ром. Ив. **Олешкевичъ**, 3 кск. Нав. Ст. **Новышъ**, 4 гс. Стан. Франц. **Праго**, 5 кск. Ант. Мих. **Ивановъ**, *П. надз.* г. СЛОНИМА кр. Альф. Гус. **Криднеръ**, ВОЛКОВЫСК. у. *Испр.* ка. Алд. Ил. **Кузьминъ**, *Пм.* нс кн. Алд. Влад. **Шаховской**, *Скр.* кр. Мих. Гус. **Демьянюкъ-Оксенюкъ**, *Прист.* 1 ст. гс. Вл. Ник. **Дударенко**, 2 нс. Всев. Як. **Смольскій**, 3 ка. Сер. Феоф. **Шнаперманъ**, 4 нс. Сер. Ег. **Колотовъ**, 5 кр. Сем. Наум. **Махинко**, *П. надз.* г. ВОЛКОВЫСКА гс. Аф. Ив. **Дорошевъ-Дорошукъ**.

Екатеринославск. губ.

Губ-ръ сс. Вл. Арс. **Колобовъ**, *В.-губ.* к.-ю. нс. Никит. Алсѣ. **Татищевъ**, *Сов. губ. пр.* тгс. бар. Мих. Плат. **Фредериксъ**, сс. Вл. Ос. **Лященко**, *Нчк. губ. ж. у.* полк. Алсѣ. Нав. **Критскій**, г. ЕКАТЕРИНОСЛАВЪ: *Полцм.* вдполк. Нет. Уст. **Метленко**, *Пм.* кр. Дм. Анд. **Артамоновъ**, тгс. Кон. Ив. **Жолтановскій**, *Скр.* гс. Пет. **Стародубцевъ**, *Прист.* 1 ч. ка. Алд. Игн. **Ладейскій**, *Пм.* кр. Анд. Алек. **Синьковскій**, 2 тгс. Алек. Кон. **Сухихъ**, *Пм.* отст. пор. Вик. Ив. **Бурдужа**, 3 ка. Алд. Кон. **Любицкій**, *Пм.* нч. Дм. Анд. **Бухаленко**, 4 нч. Фед. **Кривохина**, *Пм.* гс. Плат. Мар. **Шипко**, 5 ка. Иларр. Ник. **Азарьевъ**, *Пм.* нч. Сам. Фед. **Ребковецъ**, *Прист.* БРЯНСК. зав. гс. Мих. Алд. **Синьковскій**, *Пм.* ка. Кон. Фед. **Коропачинскій**, *Нчк. скн. отд.* кск. Евст. Гр. **Капитоновъ**, *Пм.* тгс. Мих. Дм. **Каптелкинъ**, *П. надз.* нч. Вас. Корн. **Бернацкій**, нч. Коз. Еф. **Гладкій**, *П. надз.* флб. зав. пол. кр. Вяч. Арт. **Туловскій**, Врач. Пол. Ком. нч. Ант. Ап. **Добровольскій**, г. МАРІУПОЛЬ: *Полцм.* нс. Вик. Вик. **Глинскій**, *Скр.* нч. Мих. Ник. **Гаршинъ**, *Прист.* 1 ч. гс. Мит. Ст. **Иносовъ**, 2 гс. Алек. Алек. **Неми-**

ровскій, 3 ка. Иг. Мих. **Равичъ-Щербо**. *Прист.* зав. рус. Пров. и Никоп. кс. Пет. Сем. **Ефименко**, *Пм.* ттс. Фед. Ив. **Турчановскій**, *Прист.* Маріупольск. торг. пор. кск. Кон. Ив. **Чуновъ**, ЕКАТЕРИНОСЛАВСК. у. *Испр.* кс. Вл. Евсиг. **Лавловъ**, *Пм.* нч. Иг. Дан. **Подвальный**, *Скр.* нч. Ив. **Шульгинъ**, *Прист.* 1 ст. нч. Авр. Дем. **Демьяненко**, 2 гс. Арист. Ег. **Сѣрковъ, 3** кр. Мих. Еф. **Нечипоренко**, 4 кр. Аф. Спир. **Гладилинъ**. м. НИКОПОЛЯ нч. Ор. Тер. **Красильникъ**, с. КАМЕНСК. ттс. Тих. Всев. **Проценко**, *П. надз.* ттс. Сер. Алсѣ. **Никитинъ**, *Прист. Скн. пол.* нч. Ив. Иллар. **Погорѣловъ**, *Пм.* нч. Никиф. **Игнатовъ**, нч. Ипп. Ив. **Соколинскій**, НОВОМОСКОВСК. у. *Испр.* кс. Бор. Влад. **Вивульскій**, *Пм.* **Колодкевичъ**. *Прист.* 1 ст. ка. Влад. Мих. **Кирилловъ, 2** кск. Сиг. Герон. **Заленскій, 3** ка. Ив. Пет. **Безклубовъ**, 4 кр. Евг. Ив. **Домонтовичъ**, пос. АМУРЪ-НИКИЕДИНБ-ПРОВСКЪ, нч. Авд. Вас. **Бурякъ**. скн. ч. нч. Вас. Дор. **Безродный**, *Пм.* нч. Кир. Ив. **Смиренскій**, нч. Фил. Ив. **Завѣстовскій**, *П. надз.* 1 ч. гс. Сем. Ник. **Засѣканъ**. 2 кп. Іос. Іос. **Кохановъ**. им. АЛЕКСѢЕВА нч. Мит. Фил. **Кабизскій**, ВЕРХНЕДНѢПРОВСК. у. *Испр.* кс. Аф. Кон. **Кулаковъ**, *Пм.* ттс. Вас. Арт. **Тарановъ**, *Прист.* 1 ст. гс. Іос. Ник. **Смильчинъ, 2** ттс. Геор. Никит. **Попковъ**. 3 нч. Пет. Вик **Павловскій, 4** кр. Ив. Ант. **Толочко**. ВЕСЕЛО-ТЕРНОВСК. вол. ка. Мит. Кон. **Кирилловичъ**. *П. надз.* нч. Ив. Карп. **Василенко**, кр. Сем. Марк. **Федуловъ**. нч. Федот. Ак. **Чернявскій**, кр. Алек. **Руденко**. гс. Вас. Анд. **Мацюпа**, *Прист. Скн.* ч. нч. Тим. Гр. **Шелудько**, *Пм.* нч. Ив. Бор. **Кальницкій**. пор. Ив. Мих. **Муравьевъ**, ПАВЛОГРАДСК. у *Испр.* ка. Вл. Геор. **Веселовскій**, *Пм.* кс. Авд. Алек. **Розовъ**, *Скр.* нч. Евст. Ив. **Андрищенко**. *Прист.* 1 ст. гс. Никиф. Сем. **Ефименко**. 2 нч. Як. Алек. **Лискуновъ**. 3 кр. Ив. Вас. **Сосновскій**, 4 нч. Авд. Вас. **Бирюковъ**, *Прист. Скн.* ч. гс. Пет. Гр. **Костицкій**. *П. надз.* кв. Вас. Мих. **Васильевъ**. пос. ЛОЗОВАЯ нч. Бор. Ив. **Видаръ**, пос. СИНЕЛЬНИКОВО нч. Мих. Ос. **Осиповъ**, пос. СЛАВГОРОДЪ. нч. Геор. **Крестовичъ**. АЛЕКСАНДРОВСК. у. *Испр.* кс. Ник. Вас. **Сытинъ**. *Пм.* ка. Ив. Им. **Богослововъ**. *Скр.* нч. Гор. Макс. **Бойко**. *Прист.* 1 ст. ка. Ник. Кон. **Русаневичъ, 2** ттс. Нав. Мих.

Грековъ, 3 нч. Фед. Фед. **Ксендзовъ**, 4 гс. Пав. Пав. **Ивановъ**, 5 Нв. Анд. **Кладухинъ**, *Скн.* ч. нч. Вик. Стан. **Есиповичъ**, *Пм* нч. Сер. **Дружининъ**, *П. надз.* нч. Фед. Нв. **Самбуровъ**, кр. Им. **Янцевичъ**, пос. ШЕНВИЗЕ нч. Фед. Фед. **Конюховъ**, *П. надз.* Врачеб. пол. Ком. гс. Пав. Нв. **Павловскій**, БАХМУТСК. у. *Испр.* нс. Пет. Мих. **Петровъ**, *Пм.* кс. Дм. Кон. **Борткевичъ**, *Прист.* г. БАХМУТА кр. Маркіан. **Савинъ**, 1 ст. кр. Іос. Сав. **Левенцовъ**, 2 нч. Пл. Фед. **Сухомлиновъ**, 3 кр. Ст. Тер. **Трегубовъ**, 5 нч. Нв. Зах. **Фитилевъ**, 4 гс. Каз. Нв. **Уждавини**, СОДОВОГО зав. гс. Нест. Як. **Ткаченко**, д. САНТУРИНОВКА кр. Ст. Влас. **Ревенко**, пос. ДРУЖКОВА ка. Пав. Ник. **Эккъ**, ПЕТРОВСК. зав. ттс. Пав. Андр. **Скопинъ**, пос. ГОРЛОВКА нч. Вас. Ник. **Стадниченко**, р. ГОСУДАРЕВО-БА РАКСК. нч. Пав. Ст. **Кривошея**, р. РТУТН. кр. Тим. Марк. **Щербина**, ЩЕРБИНОВСК. р. кр. Як. Тим. **Володинъ**, ЛИДЕВСК р. гс. Никиф. Фед. **Коваленко** РУТЧЕНКОВСК. т-ва, ттс. Пет. Ст. **Осетровъ**, ВОЗНЕСЕНСК. р. гс. Анд. Нв **Боложко**, рус. ПРОВ. гс. Гр. Алек. **Красноженовъ**, пос. ЮЗОВКИ кск. Вас. Надр. **Яновскій**, *П. надз.* пос. ДЕБАЛЬЦЕВО, гс. Як. Нв. **Саунинъ**, пос. ЮЗОВКИ нч. кн. Пант. Пет. **Шаховской**, ХАРЛАМОВСК. и БРЯНСК. р. нч. Зах. Никит. **Кораченцовъ**, ЛИСИЧАНСК. р. „ДОЛМАРА" кр. Троф. Алек. **Ткаченко**, пос ГОРЛОВКИ, нч. Як. Нв. **Кузьмичъ**, пос. ДМИТРІЕВСКА нч. Влад. Алек. **Кораблевъ**, САНТУРИНОВСК. зав. кск. Ер. Сид. **Бабиченко**, ПЕТРОВСК. зав. нч. Никон. Фом. **Жинеко**, пос. ГОЛУБОВСКАГО кр. Ник. Ант. **Еленевскій**, ВѢРОВСК. р. нч. Фед. Зин. **Павленко**, СОФІЕВСК. р. нч. Алек. Як. **Афиноченовъ**, АЛЕКСАНДРОВСК. р. кр. Нв. Пет. **Безносовъ**, пос. ЮЗОВКИ, ттс. Гр. Мих. **Локотошъ**, нч. Нв. Мих. **Чумаченко**, р. ВѢТКА нч. Пет. Анд. **Котенко**, при шах. НОВО-СМОЛЯНИНОВСК. нч. Анд. Алек. **Шимановичъ**, ТРУДОВСК. руд. кр. Еф. Фед. **Терещенко**, КРАСНОГРИГОРЬЕВСК. зав. нч. Андр. Фед. **Котляровъ**, МАРІУПОЛЬСК. у. *Испр.* полк. Вл. Им. **Самойловъ**, *Пм.* нс. Пав. Ник. **Готвальдъ**, *Скр.* Анд. **Мережко**, *Прист.* 1 ст. ка. Ник. Алеѣ. **Булгаковъ**, 2 кск. Вал. Нв. **Станиславскій**, 3 кск. Ян. Пет. **Сулима**, 4 кск. Анаст. Мих. **Созановичъ**,

Прист Скн ч. нч. Зах. Нсд. **Жулевъ,** *Пм.* нч. Вас. Кон. **Павленко,** нч. Вас. Ефр. **Гуль.** СЛАВЯНОСЕРБСК. у. *Испр.* ка. Арк. Ник. **Эккъ,** *Пм.* ка. Вик. Нв. **Мессарошъ.** *Скр.* кр. Нл. **Ивановскій,** *Прист.* 1 ст. ка. Нет. Дм. **Молчановъ,** 2 ттс. Геор. Валр. **Жила,** 3 ттс. Ост. Іос. **Гедлинъ,** УСПЕНСК. р. ка. Алек. Нр. **Турнеръ,** КАДИЕВСК. р. гс. Анд. Дм. **Павловскій,** *П. надз.* ГОЛУБОВСК. р. нч. Лв. Влад. **Федоровскій,** *Прист.* зав. ГАРТМАНА кр. Сер. Фад. **Даниловъ,** ДОНЕЦ. ЮРЬЕВСК. зав. нч. Дм. Мих. **Стояновъ,** ЖИЛОВС. р. нч. Никиф. Ник. **Костенко.** ПАВЛОВСК. р. нч. Фед. Зах. **Стрекозовъ,** ОРЛОВО-ЕЛЕНОВСК. р. нч. Кон. Ник. **Ждановичъ,** ФИНЛЯНДСК. кон. нч. Як. Вас. **Шушуринъ,** *Прист. Скн. ч.* кр. Анд. Ак. **Аплевичъ,** *Пм.* нч. Нет. Аф. **Шкребтанъ,** нч. Ст. Сем. **Бабенковъ.** *П. надз.* 1 ч. нч. Ник. Влад. **Журковскій,** 2 нч. Алек. Вас. **Шуваловъ,** 3 гс. Ст. **Константиновъ,** ИРМИНСК. р. кр. Алек. Пет. **Филипповъ,** БРЯНСК. р. нч. Анд. Сер. **Луганскій,** КАДИЕВСК. зав. нч. Мих. Як. **Лебединцевъ.** МАКСИМОВСК. кон. гс. Мит. Адр. **Тимофѣевъ.** ЕКАТЕРИНИНСК. кон. ттс. Гр. Лъв. **Хотянъ,** р. „ЗОЛОТОЕ" гс. Коз. Прок. **Зубковъ,** БЕЛЯНСК. кон. нч. Нет. Нет. **Галкинъ.** ШТЕРОВ. ден. зав. кск. Іос. Витол. **Чапскій,** СЕЛЕЗНЕВСК. р. кр. Сав. **Ливинцовъ,** пос. АЛЕКСЕЕВ. нч. Иг. Арт. **Шурхно.**

Казанск. губ.

Губ-ръ сс. Нет. Мих. **Боярскій,** *В.-губ.* сс. Георг. Вол. **Петкевичъ,** *Сов. губ. пр.:* сс. Алд. Вл. **Яснитскій.** пс. Ник. Нет. **Колибринъ,** *Нчк. губ. ж. у.* полк. Кон. Нв. **Калининъ,** *Пм.* пдполк. Ник. Ник. **Субботинъ,** рм. Ник. Вл. **Кирсановъ,** *Адъют.* Бор. Вас **Добромысловъ,** г. КАЗАНЬ: *Полцм.* кс. Алсв. Нв. **Васильевъ,** *Пм.* пс. Меч. Евсей **Здановскій,** *Прист* 1 ч. пс. Алсв. Пав. **Шершневъ,** *Пм.* кр. Дм. Вас. **Балюкъ.** кр. Нв. Ефр. **Чуманенковъ** ттс. Ник. Кос. **Кувичинскій.** 2 пс. Алд. Нпп. **Сиротинъ,** *Пм.* ттс. Ник. Нв. **Варсобинъ** гс. Сем. Фр. **Фроловъ,** 3 гс. Викт. Нв. **Желиговскій,** *Пм.* кр. Кир. Ник. **Карповъ,** нт. Геор. Ник. **Семеновъ.** 4 ка. Пав Викт. **Чекановскій,** *Пм.* кр. Фед. Нв.

Шестаковъ, кр. Пет. Дм. **Сторожевъ. 5** ка. Евг. Гав. **Разумовъ,** *Пм.* гс. Ник. Ал. **Русановъ, 6** кс. Алд. Сер. **Ершовъ,** *Пм.* кр. Алд. Геор. **Іевлевъ,** кр. Валн. Нав. **Сокуновъ.** *П. надз.*: зав. Алафузова ттс. Гр. Нав. **Оранскій** зав. Бр. Крестовник. кр. Коз. Пет. **Лысовъ.** *Нчк. скн отд.* ттс. Ник. Нв. **Савинскій,** *Пм.* кр. Вад. Алеѣ. **Павловъ.** КАЗАНСК. у.: *Испр.* кс. Авд. Нав. **Мансуровскій,** *Пм.* нс. Кон. Нв. **Разумовскій,** *Прист.* 1 ст. нс. Вас. Нав **Софотеровъ. 2** ка. Никан. Пет. **Сомовъ. 3** нс. Вас. Алеѣ. **Брикнеръ. 4** ттс. Генр. Эд. **Арцишевскій.** *П. надз.*: Наратск. зав. кек. Мих. Фед. **Федоровъ,** Пороховой ел. гс. Мих. Нав. **Исаевъ.** г. АРСКА нч. Дм. Нв. **Дубынинъ.** КОЗМОДЕМЬЯНСК. у.: *Испр.* кс. Алеѣ Вас. **Богородицій.** *Пм.* Алд. Арс. **Вишневскій.** *Прист.* 1 ст. ка. Ник. Моис. **Смѣловъ. 2** ка. Пет. Гр. **Румянцевъ,** *П надз.* г. КОЗМОДЕМЬЯНСКА кр. Ег. Дм. **Иконниковъ,** ЛАИШЕВСК. у.: *Испр.* сс. Алд. Бор. **Панфиловъ,** *Пм.* ка. Пет. Дм. **Вальковъ.** *Прист.* 1 ст. кек. Юв. Флег. **Знаменскій. 2** ттс. Леон. Мих. **Стрѣлковъ, 3** ка. Вяч. Фед. **Матвѣевъ, 4** ка. Никнд. Сем. **Бенедиктовъ.** *П. надз.* г. ЛАИШЕВА гс. Ник. Евг. **Богдановъ,** МАМАДЫШСК. у.: *Испр.* кс. Ник. Вл. **Яснитскій,** *Пм.* нс. Мих. Арист. **Аристовскій,** *Прист.* 1 ст. нс. Маке. Игн. **Дравертъ, 2** ттс. Ник. Евг. **Тарбѣевъ, 3** кр. Пет. Алд. **Красновидовъ,** *П. надз.* г. МАМАДЫША кр. Ник. Нв. **Делекторскій,** СВІЯЖСК. у.: *Испр.* кек. Вас. Ил. **Тутышкинъ,** *Пм.* нс. Ал. Пет. **Пульхеровскій,** *Прист.* 1 ст. ка. Вас. Мих. **Терновскій. 2** ттс. Алд. Ник. **Баскаковъ, 3** гс. Леон. Дм. **Ушаковъ,** *П. надз.* г. СВІЯЖСКА ттс. Мих. Гр. **Сивицкій.** СПАССК. у. *Испр.* кс. Вл. Лавр. **Годяевъ,** *Пм.* нс. Пет. Ст. **Колчуринъ,** *Прист.*: 1 ст. ттс, Мих. Нав. **Вишневскій. 2** гс. Вл. Ареф. **Десницкій, 3** ттс. Ник. Мих. **Терновскій. 4** ка. Ник. Ал. **Нечаевъ,** *П. надз.* г. СПАССКА гс. Вас, Евд. **Николаевъ.** Спасск. зат. ка. Вяч. Вас. **Мефодіевъ,** ТЕТЮШСК. у.: *Испр.* кс. Вас. Нв. **Ефимовъ,** *Пм.* ка. Алд. Нв. **Архангельскій.** *Прист.* 1 ст. гс. Вас. Плат. **Борисовъ, 2** ка. Ник. Алд. **Плеткинъ, 3** ка. Вл. Пет. **Степановъ. 4** ка. Вл. Ник. **Паціанскій,** *П. надз.* г. ТЕТЮШЪ гс. Еф. Ив. **Ивановъ,** ЦАРЕВОКОКШАЙСК. у.: *Испр.* кс. Мих. Нв. **Умовъ,**

Пм. ка. Вал. Сем. **Ловейко**, *Прист.*: 1 ст. кр. Алсѣ. Нет. **Афонскій**, 2 ка. Венд. Викт. **Сальмановичъ**, 3 ка. Крон. Евстаф. **Скворцовъ**, *П. надз.* г. ЦАРЕВОКОКШАЙСКА ка. Алд. Ив. **Архангельскій**, ЦИВИЛЬСК. у.: *Испр.* ка. Нв. Ник. **Филантроповъ**, *Пм.* ка. Анд. Тим. **Успенскій**, *Прист.* 1 ст. ттс. Мих. Ник. **Семеновъ**, 2 ка Сем. Ник. **Самойловъ**, 3 кск. Алд. Фед. **Молодкинъ**, *П. надз.* г. ЦИВИЛЬСКА кр. Сер. Ник **Шахнинъ**. ЧЕБОКСАРСК. у. *Испр.* кс. Вл. Анп. **Лохвицкій**, *Пм.* нс. Алд. Вас. **Тихонравовъ**, *Прист.* 1 ст. ка. Нет. Феофкт. **Корчагинъ**, 2 гс. Вик. Нв. **Румянцевъ**, 3 ттс. Геор. Анд. **Мансуровскій**, *П. надз.* г. ЧЕБОКСАРЪ гс. Вен. Ив. **Зороастровъ**, МАРИНСКАГО п. Ник. Алсѣ. **Богоявленскій**, ЧИСТОПОЛЬСК. у. *Испр.* нс. Алд. Сем. **Илевскій**, *Пм.* ка. Юр. Ник. **Лаврентьевъ**, *Прист.* 1 ст. ка. Ант. Евг. **Афонскій**, 2 гс. Алд. Нет. **Нечаевъ**, 3 ттс. Алд. Ник. **Флеринскій**, 4 ттс. Ник. Пав. **Терехинъ**, 5 ттс. Алд. Леонд. **Смородскій**, *П. надз.* 1 ч. нч. Сем. Фед. **Уткинъ**, 2 ч. ттс. Пав. Тим. **Смирновъ**, ЯДРИНСК. у. *Испр.* кс. Мих. Іуст. **Кошанскій**, *Пм.* ттс. Алд. Евг. **Масловъ**, *Прист.* 1 ст. кр. Нв. Ник. **Метелкинъ**, 2 ка. Вад. Нет. **Михайловъ**, *П. надз.* г. ЯДРИНА кр. Анд. Вас. **Бѣлозеровъ**, *Оф. п. стр.* рм. Им. Пав **Красовскій**, шт.-рм. Алд. Им. **Леонтьевъ**.

Калишск. губ.

Губ-ръ дсс. Тр. Лук. **Рафальскій**, *В.-Губ.* сс. Валр. Валр **Лигинъ**, *Сов. Губ. Пр.* сс. Алсѣ. Нв. **Ковалевскій**, гс. Іос. Ипп. **Льгоцкій**, *Нчк. губ. ж. у.* полк. Анат. Анан. **Крыжановскій**, *Пм.* пдп. Нв. Ив. **Жилинъ**. (Калишск. у.) рм. Мих. Ив. **Перекисловъ**. (Ленчинск. у.) пдп. Нет. Анд. **Савельевъ** (Сѣрадзск. у.) г. КАЛИШЪ. *Полцм.* кп. Алд. Алд. **Ксвалевскій**, *Прист.* 1 кр. Нв. Нв. **Бразуль-Брушковскій**, 2 кр. Ник. Ст. **Костенко**, *Нчк. снк. отд.* кск. Алд. Нв. **Савицкій**. КАЛИШСК. у. *Нчк. у.* нс. Мит. Ник. **Васильевъ**, *нч. з. стр.* кп. Игн. Алд. **Николаевъ**, ВЕЛЮНСК. у. *Нчк. у.* кс. Вл. Ник. **Юхновскій**, *Нчк. стр.* кп. Алд. Алд. **Разумовскій**, КОЛЬСК. у. *Нчк. у.* кс. Ник. Ив. **Постовскій**, *Нчк. з. стр.* рм.

Ад. Ник. **Мезенцевъ.** КОНИНСК. у. *Нчк. у.* сс. Анд. Мат. **Титаренко,** *Нчк. з. стр.* кп. Анд. Іос. **Осиповъ,** ЛЕНЧИЦК. у. *Нчк. у.* кс. Ал. Мат. **Смольскій,** *Нчк. з. стр.* пор. Нв. Вас. **Лавлюкъ,** СЛУПЕЦК. у. *Нчк. у.* нс. Алсѣ. Геор. **Явленскій,** *Нчк. з. стр.* кп. Игн. Алд. **Жалобинскій,** СЕРАДЗСК. у. *Нчк. у.* кс. Гр. Ос. **Комаровскій.** *Нчк. з. стр.* пдп. Іос. Льв. **Тришатный,** ТУРЕКСК. у. *Нчк. у.* нс. Ник. Нв. **Бабичевъ.** *Нчк. з. стр.* кп. Сем. Сем. **Федотьевъ.** *Зат. оф.:* кп. Вик. Илар. **Томашевичъ,** пор. Феод. Конд. **Чирковъ.**

Калужск. губ.

Губ-ръ п-м. кн. Сер. Дм. **Горчаковъ,** *В.-губ.* дес. Вл. Алд. **Олениинъ.** *Сов. губ. пр.* дсс. Ник. Нет. **Флеровъ.** ка. Ник. Мих. **Кормилицынъ.** *Нач. губ. ж. у.* г.-м **Тарховъ.** *Пм.* пдп. Анд. Алсѣ. **Кравцовъ.** *Адъют.* шт.-рм. Вяч. Вас. **Добромысловъ.** г. КАЛУГА *Полцм.* кек. Ник. Дм. **Ростовскій,** *Пм.* ка. Алд. Дм. **Лебедевъ.** *Скр.* нч. Нет. Фом. **Ткаченко,** *Прист.* 1 ч. кек. Геор. Карл. **Шенинсъ.** *Пм.* гс. Ник. Нв. **Поповъ.** 2 гс. Алд. Вас. **Шангинъ,** *Пм.* ттс. Гр. Мих. **Виноградовъ,** 3 гс. Нв. Нв. **Загряжскій,** *Пм.* кр. Алд. Вл. **Монастыревъ.** *Нчк. скн. отд.* кек. Влад. Влад. **Данишевскій.** *П. надз.* нч. Алд. Еф. **Микуличевъ.** КАЛУЖСК. у. *Испр.* нс. Нв. Дм. **Леонутовъ.** *Пм* нс. Ник. Ник. **Готвальдъ.** *Скр.* ттс. Алд. Ник. **Дѣевъ.** *Прист.* 1 ст. кр. Геор. Г. **Окселенко,** 2 гс. Вит. Вас. **Колосовъ.** 3 гс. Гр. Фед. **Царевъ.** БОРОВСК у. *Испр.* нс. Вас. Мат. **Чуфаровскій.** *Пм.* нс. Ник. Ник. **Кузнецовъ.** *Скр.* ттс. Алд. Ник. **Святополковъ.** *Прист.* 1 ст. ттс. Вл. Алд. **Никольскій.** 2 ка. Алд. Гр. **Благовѣщенскій,** *П. Надз.* гс. Андр. Вас. **Смирновъ.** нч. Нв. Кап. **Юрковъ.** ЖИЗДРИНСК. у. *Испр.* кс. Вас. Дм. **Ильинскій.** *Пм.* ка. Мих. Мих. **Крыловъ.** *Скр.* гс. Нв. Нет. **Лаврухинъ.** *Прист.* 1 ст. ка. Алд. Мат. **Пучковъ.** 2 кек. Вас. Ник. **Грушецкій.** 3 ка. Ник. Вик. **Даевъ.** 4 гс. Сер. Мих. **Рождественскій.** *П. надз.* гс. Кал. Нет. **Смоленецъ.** ЛЮДИНОВСК. зав. нч. Анд. Ст. **Сачковъ.** ШЕСОЧЕНСК. зав. нч. Нв. Мих. **Маркеловъ.** ЦЕМЕНТН. зав. дер. БРОВКЪ, гс. Алек. Вас. **Антоновъ.** КОЗЕЛЬСК. у. *Испр.* сс. Ник. Эрн. **Мантейфейль.** *Пм.*

ка. Пет. Пав. **Высоцкій**, *Скр.* гс. Мих. Гр. **Соколовъ**, *Прист.* 1 ст. кск. Вл. Вл. **Васильевъ**. 2 ка. **Автамоновъ**. *П. надз.* кск. Ник. Евг. **Краснопольскій**, г. СУХИНИЧЪ нч. Пав. Ник. **Крыловъ**. ЛИХВИНСК. у.: *Испр.* кп. з. Сер. Вас. **ф.-Вернеръ**. *Пм.* нс. Алд. Пав. **Рагульскій**. *Скр.* нч. Кон. Ив. **Кетлеровъ**. *Прист.* 1 ст. кск. Нил. Дм. **Груздевъ**. 2 кр. Вас. Ив. **Щербаковъ**. *П. надз.* ттс. Ив. Вас. **Велькеръ**. МАЛОЯРОСЛАВЕЦК. у.: *Испр.* тсс. Пав. Ив. **Мещерскій**, *Пм.* нс. Алд. Викт. **Соколовъ**. *Скр.*, кск. Вас. Ив. **Протасовъ**. *Прист.*: 1 ст., гс. Вас. Мих. **Пигулевскій**, 2, гс. Дм. Храм. **Сонгайло**. *П. надз.*, кр. Алд. Геор. **Кубаловъ**. МЕДЫНСК. у.: *Испр.* кс. Ал. Леон. **Обновленскій**, *Пм.* нс. Алд. Ник. **Денисовъ**, *Скр.* нч. Ив. Фед. **Виноградовъ**, *Прист.* 1 ст., ка. Анд. Мих. **Лавровъ**, 2 гс. Анд. Алд. **Тутышкинъ**, 3 ка. Вас. Ил. **Васильевъ**. *П. надз.* ттс. Вл. Дм. **Коробьинъ**, МЕЩОВСК. у. *Испр.* нс. Ник. Ник. **Протасовъ**, *Пм.* нс. Ал. Алд. **Коноваловъ**. *Скр.* кск. Ив. Вл. **Поповъ**. *Прист.*: 1 ст. ка. Ал. Дм **Федоровъ**. 2 ттс. Ник Як. **Яценко**, *П. надз.* гс. Ал. Ник. **Волотовскій**, МОСАЛЬСК. у. *Испр.* кс. Пет. Никанд. **Кирѣевскій**. *Пм.* кск. Ал. Дв. **Прошукаловъ**. *Скр.* ттс. Ив Дм. **Покровскій**. *Прист.*: 1 ст. ка. Ник. Пав. **Юрдоновъ**. 2 кск. Кон. Ник. **Брейеръ**. 3 кск. Ал. Ал. **Комаровъ**, *П. надз.* ттс. **Покровскій**; ПЕРЕМЫШЛЬСК. у.: *Испр.* нс. Ив. Ник. **Протасовъ**. *Пм.* нс. Ил. Ник. **Лавровъ**. *Скр.* ттс Пет. Ив. **Музалевскій**. *Прист.*: 1 ст., ттс. Ив. Ив. **Просвирнинъ**, 2, гс. Дм. Дан. **Павловскій**. *П. надз.* кск. Пав. Вас. **Сахаровъ**. ТАРУССК. у.: *Испр.* нс. Вал. Вас. **Архангельскій**. *Пм.* ка. Ан. Ник. **Стефанѣевъ**. *Скр.* кр. Тер. Кир. **Кравчукъ**. *Прист.*: 1 ст., ттс. Алд. Ник. **Протасовъ**. 2 кр. Леон. Ив. **Сокольскій**. *П. надз.* кр. Вяч. **Маркевичъ**.

Кіевск. губ.

Губ-ръ, штлм. Ник Іоас. **Суковкинъ**, *В.-губ.* дсс. Бор. Дм. **Кашкаровъ**. *Сов. губ. пр.* нс. Г. А. **Нандельштедтъ**. кс. С. В. **Баршевскій**. *Ник. губ. ж. у.* полк. Ал. Ѳ. **Шредель**. *Пм.* полк. А. П. **Юденичъ**, пдполк. С. К. **Латухинъ**. (г. Кіевъ), пдполк. А. А. **Ивановъ**. (г. Кіевъ), пдполк. П. А. **Ивановъ**,

(г. Кіевъ), вдполк. С. С. **Каминскій**, рм. Ген. Арс. **Орловъ**, рм. Евг. Вас. **Гиричъ**. *Адъют.* шт.-рм. П. П. **Адамовичъ** (г. Кіевъ), *Полцм.* полк. А. А. **Скалонъ**. *Пм.* кс. В. К. **Гепнеръ**. ка. А. К. **Ворончукъ**. кс. А. Г. **Книговскій**. *Скр.* кск. К. А. **Чичиро-Козловъ**. *Прист.* Старокіевск. уч. тгс. А. К. **Тюринъ**. *Пм.* ка. Л. Н. **Вышинскій**, кс. П. Н. **Яворскій**, *Прист.* Дворцов. уч. тгс. А. Т. **Корніенко**. *Пм.* тгс. В. Л. **Подгурскій**. Печерск. уч. кп. з. Н. А. **Безпаловъ**. *Прист.* Подольск. уч. ка. Ив. Ник. **Бобровниковъ**. *Пм.* кск. Л. Им. **Березовскій**. Плосск. уч. ка. В. Н. **Кузовлевъ**. *Пм.* гс. А. С. **Васильцовъ**. Лебедск. уч. тгс. Н. В. **Вязовскій**. *Пм.* кс. Э. Р. **Романовскій**. кск. П. В. **Карасекъ**. Бульвар. уч. ка. А. А. **Пилецкій**. *Пм.* кр. П. П. **Шмыревъ**. Лукьяновск. уч. кс. П. П. **Рапота**. *Пм.* кр. **Лавлюченко**. *Завѣд.* Соломенск. уч. *Пм. Прист.* гс. П. Е. **Ткачевъ**. *Нчк. скн. отд.* тгс. **Репойто-Дубяго**. *Пм.* . . . . . *П. надз.* кр. П. С. **Суховерскій**, гс. М. П. **Шидловскій**. нч. В. М. **Оссовскій** нч. Я. С. **Беценко**. г. БЕРДИЧЕВЪ: *Полцм.* ка. Е. А. **Цыбенко**. *Пм.* кс. С. Г. **Госочинскій**. *Скр.* кр. Т. П. **Добровольскій**. *Прист.* 1 ч. гс. П. А. **Скороходъ**. *Пм.* нч. М. Г. **Тертычникъ-Остапчукъ**. 2 гс. К. Ф. **Еременъ**. *Пм.* нч. Т. М. **Мандзюкъ**. 3 кр. С. А. **Богдановичъ**. *Пм.* тгс. К. Д. **Засенко**. кск. А. В. **Численко**. *Нчк. скн. отд.* гс. Г. С. **Левиковъ**. *П. надз.* нч. А. І. **Мельникъ**. нч. Н. Е. **Подобинскій**. КІЕВСК. у. *Испр.* кс. Е. Ф. **Фаллетъ**. *Пм.* ка. Н. В. **Любченко**. *Скр.* нч. Е. Ф. **Стремецкій**. *Прист.* 1 ст. гс. А. М. **Чубенко**, 2 тгс. **Андріевскій**, 3 кр. Т. М. **Однорогъ**. 4 гс. Гр. Ник. **Галагинъ**, 5 нч. Ил. Фил. **Желѣзинскій**. при сах. зав. с. ЛЕМІЕВКИ ка. Г. С. **Радзѣіовскій**. *П. надз.* с. ЛМІЕВКИ кр. Вл. Ст. **Трсцкій - Сенютовичъ**. пос. СВЯТОШИНО нч. Е. Гр. **Яворскій**. БЕРДИЧЕВСК. у: *Испр.* ка. П. К. **Маширъ**. *Пм.* ка. П. Е. **Любченко**. *Скр.* кр. А. М. **Максимовъ**. *Прист.* 1 ст. кр. Ст. Нв. **Мельникъ**. 2 кск. В. В. **Любичъ**. 3 ка. В. П. **Душенкевичъ**. кр. В. П. **Абакумовъ**. *П. надз.* м. КАЗАТИНА кс. П. Д. **Чернецкій**. ВАСИЛЬКОВСК. у.: *Испр.* кс. К. С. **Щербачевъ**. *Пм.* кп. Г. М. **Труновъ**. *Скр.* кчк. Ѳ. І. **Гурскій**. *Прист.* 1 ст. кск. Н. Ф. **Писной**, 2 тгс. Ф. П. **Ма нцкій**. 3 . . . . . 4 ка. П. І. **Чосновскій**. *П. надз.* г. ВАСИЛЬКОВА кск. П. З.

Юрчукъ, м. БѢЛОЙ ЦЕРКВИ гс. **Юркинъ-Юрченко**. ЗВЕНИГОРОДСК. у. *Испр.* кс. Н. Ѳ. **Крижицкій**, *Пм.* ка. В. И. **Шимкинъ**, *Скр.* нч. М. Г. **Лашута**, *Прист.* 1 ст. кск. Д. Д. **Лилинскій**, 2 кр. М. П. **Лебедевъ**, 3 кр. Е. Ѳ. **Шевченко**, 4 нч. С. В. **Лободзинскій**, *П. надз.* м. ШПОЛЫ нч. Н. І. **Зарва**. Ольховецк. сах. зав. кск. Гр. П. **Ровинскій**, г. ЗВЕНИГОРОДКИ нч. М. К. **Игнатовъ**, КАНЕВСК. *у.*, *Испр.* кс. А. И. **Жежелевскій**, *Пм* гс. С. Ф. **Шевелевъ**, *Скр.* ттс. С. Д. **Кучеръ**, *Прист.* 1 ст. нч. А. А. **Лечковскій**, 2 гс. І. М. **Ременный**, 3 ка. С. В. **Литвиненко**, *П. надз.* г. КАНЕВА ттс. Н. А. **Сарчинскій**. Мироновск. сах. зав. нч. П. Г. **Матвіевскій**. ЛИПОВЕЦК. у., *Испр.* кск. Н. Т. **Рыбчинскій**, *Пм.* ка. В. В. **Саковичъ**, *Скр.* нч. Д. И. **Темченко-Головатенко**, *Прист.* 1 ст. кр. В. И. **Шинкаренко**, 2 кр. П. Я. **Скоростинскій**, 3 ттс. В. Н. **Калиновскій**, *П. надз.* г. ЛИПОВЦА кск. П. Я. **Зеленцовъ**, РАДОМЫСЛЬСК. у.: *Испр.* кс. М. Н. **Завадскій-Краснопольскій**, *Пм.* кс. П. Як. **Барбіеръ**, *Скр.* кск. А. Ѳ. **Цывинскій**. *Прист.* 1 ст. кр. Д. П. **Яковенко**, 2 гс. В. М. **Фесенко**, 3 кск. П. И. **Кельбединъ**, 4 кск. Т. Н. **Зуевъ**, 5 пс. В. К. **Ящуржинскій**, 6 гс. Н. П. **Король**, *Пм. надз.* 1 ч. г. РАДОМЫСЛЯ кр. Д. Ѳ. **Гинченко**. 2 нч. Г. Ѳ. **Зубикъ-Кушниръ**. м. ЧЕРНОБЫЛЯ Н. П. **Яновичъ**. СКВИРСК. у.: *Испр.* кс. Ан. Ник. **Сольскій**, *Пм.* ка. Д. С. **Поповъ**, *Скр.* нч. Д. М. **Тумаревъ**. *Прист.* 1 ст. ка. І. Л. **Желеховскій**, 2 кск. О. Пр. **Розвадовскій**, 3 гс. І. М. **Соколовскій**, *П. надз.* 1 ч. г. СКВИРЫ. гс. Я. І. **Рудь**, 2 кск. Д. Г. **Мироновъ**. АНДРУШЕВСК. сах. зав. кр. Д. А. **Томчаковскій**. ТАРАЩАНСК. у.: *Испр.* кс. К. М. **Ганиткевичъ**, *Пм.*, гс. П. А. **Балицкій**, *Скр.*, гс. М. П. **Кирпатый**, *Прист.* 1 ст. ттс. А. Я. **Цецерскій**, 2 ка. С. Гр. **Барановскій**, 3 кр. М. Гр. **Бакъ** (Бэковъ). *П. надз.* г. ТАРАЩИ. кр. Н. Ѳ. **Красницкій**. УМАНСК. у.: *Испр.* кс. В. Ф. **Бялоцкій**. *Пм.* пс. А. И. **Гавинскій**. *Скр.* нч. П. А. **Мельниковъ**, *Прист.* 1 ст. ка. Гр. А. **Кулишевъ**, 2 кск. Ал. Евт. **Замніусъ**, 3 кст. Ив. К. **Курбатовъ**, 4 кр. В. А. **Верозубъ**, 1 ч. г. УМАНИ. кск. Л. А. **Зеліонко**, *Пм.* нч. П. П. **Кгаевскій**, 2 ч. г. УМАНИ. кск. І. Н. **Карлинскій**, *Пм.* нч. И. М. **Гнатенко**. ЧЕРКАССК. у.: *Испр.* сс. Обр. Ад. **Солтыкъ**. *Пм.* пс. М. Прок. **Саенко**. *Скр.* нч. Прок. Ном. **Цви-**

гунъ, *Прист.* 1 ст. нч. Геор. Ал. **Быстрицкій,** 2 ка. Н. Т. **Ковальскій,** 3 кск. П. З. **Саловъ,** 4 кск. К. Н. **Лавриненко,** 1 ч. г. ЧЕРКАССЪ, кск. Д. М. **Сикорскій,** *Пм.* кр. Л. Ѳед. **Николаевскій,** 2 ч. г. ЧЕРКАССЪ, кск. А. А. **Михалевскій,** *Пм.* ттс. П. Як. **Незабытовскій,** ЧИГИРИНСК.: у. *Испр.* кс. Мих. Мих. **Труновъ,** *Пм.* нс. П. М. **Слодкевичъ,** *Скр.* ттс. П. Ак. **Васильевъ,** *Прист.* 1 ст. ка. Ѳ. В. **Зеленко,** 2 кр. Гр. Ник. **Павловъ,** 3 кск. А. А. **Кулицкій,** 4 ттс. Вл. П. **Ѳедоровъ,** *П. надз.* г. ЧИГИРИНА, ттс. П. П. **Брякилевъ,** ЛЕБЕДИНСК. сах. зав. гс. П. Е. **Доля.**

Ковенск. губ.

Губ-ръ к-г. дсс. Ник. Дм. **Грязевъ,** *В.-губ.* сс. Алсѣ. Вас. **Козловъ,** *Сов. губ. пр.* сс. Алд. Юл. **Малакенъ,** нс. кн. Пав. Алд. **Урусовъ,** *Нчк. губ. ж. у.* г.-м. Леон. Сем. **Байковъ,** *Пм.:* пдполк. Мих. Тар. **Швачкинъ,** рм. Арн. Карл. **Медеръ,** рм. Ник. Ник. **Ординъ** (м. Юрбургъ), рм. **Константиновъ** (м. Горжды). *Адъют.* корн. **Кульчицкій,** г. КОВНО. *Полцм.* гп. Алекс. Каз. **Колесинскій,** *Пм.* гс. Кар. Меф. **Гронскій,** *Скр.* гс. Арт. Фрид. **Ноакъ,** *Прист.* 1 ч. ттс. Елис. Анд. **Шарупичъ,** 2, нс. Кон. Кон. **Кацари,** 3, гс. Ив. Ант. **Желѣзовскій,** *Пм.* кр. Кон. Ос. **Велловичъ,** нч. Кир. Ос. **Синявскій,** кр. Мих. Тит. **Вешенсковъ,** кр. Леонд. Ѳом. **Шухно,** гс. Сер. Пет. **Лескесъ,** нч. Геор. Леон. **Крюковъ,** кс. Пет. Алд. **Куницынъ,** *Нчк. скн. отд.* кс. Алд. Ив. **Устицъ,** *П. надз.* нч. Як. Вас. **Кукрешъ,** Нч. Алд. Ник. **Лебедевъ,** гс. Ив. Онуфр. **Бируля,** КОВЕНСК. у. *Испр.* сс. Сер. Пет. **Марковъ,** *Пм.* кс. Дм. Арс. **Тительманъ,** *Скр.* кр. Алд. Пав. **Горлищевъ,** *Прист.:* 1 ст., гс. Алд. Агп. **Ивановъ,** 2, кс. Вяч. Франц. **Монгирдъ,** 4, Пет. Алсѣ. **Чарыковъ,** 3, гс. Пав. Дав. **Максимовъ,** *П. надз.* с. ШАНЦЫ. Нч. Пет. Фил. **Ермолаевъ,** ВИЛКОМИРСК. у. *Испр.* кс. Ник. Ив. **Шематуровъ,** *Пм.* пдп. Сер. Ст. **Пономаренко,** *Скр.* кр. Кон. Алсѣ. **Груффъ,** *Прист.* 1 ст., нч. Пет. Макс. **Иваньковичъ,** 2, ка. Арс. Мин. **Авдѣевъ,** 3, кр. Ст. Мат. **Байрашевскій,** 4, ттс. Мих. Ѳед. **Плесскій,** 5, гс. Ст. Ив. **Покровскій,** *П. надз.* кр. Вяч. Мих. **Долбня,** нч.

Пав.Прок. **Спиридоновъ**. НОВОАЛЕКСАНДРОВСК. у.: *Испр.* кс. Дм. Сев. **Морозовъ**, *Пм.* кс. Алек. Никит. **Осташевъ**, *Скр.* нч. Ст. Нв. **Блашикинъ**, *Прист.*; 1 ст., нч. Аф. Макс. **Рыбаковъ**, 2, нч. **Ячко-Яцкевичъ**, 3, ка Нв. Ст. **Поповъ**, 4, ка. Андр. Нв. **Шумовъ**, 5, гс. Кар. Алек. **Шмидтъ**, *П. надз.* нч. Вас. Пав. **Пустоваловъ**. ПОНЕВѢЖСК. у.: *Испр.* ка. Ѳед. Як. **Лашковскій**, *Пм.* нс. Ник. Алек. **Соловьевъ**, *Скр.* кс. Март. Пет. **Крягждо**, *Прист.*: 1 ст., ка. Илл. Арист. **Гуринъ**, 2, нч. Нил. Анд. **Фальковскій**, 3, кс. Влад. Геор. **Викторовскій**, 4 кс. Алек. Ант. **Силантьевъ**, 5, ка. Вас. Евд. **Снитко**, *П. надз.* гс. Гав. Никанд. **Дорофеевъ**, Нч. Еф. Мих. **Троянъ**, ШАВЕЛЬСК. у.: *Испр.* нс. Пет. Ник. **Нагорный**, *Пм.* ка. Мих. Алек. **Товстолѣсъ**, *Скр.* кс. Пет. Христ. **Шталь**, *Прист.*: 1 ст., гс. Вас. Мих. **Поповъ**, 2, кс. Ст. Гр. **Викторовскій**, 3, кс. Анат. Анд. **Пухальскій**, 4, нч. Наум. Іос. **Купрѣевъ**, 5, кр. Іос. Іос. **Сымановичъ**. *Прист.* г. ШАВЛИ: кс. Нв. Юл. **Мыцъ**. *Пм.* кс. Пав. Илл. **Томашевичъ**, нч. Пет. Пет. **Гоголь**, ТЕЛЬШЕВСК. у.: *Испр.* ттс. Нв. Пет. **Овсѣенко**, *Пм.* ка. Ник. Пав. **Козелло**, *Скр.* кс. Пав. Пав. **Мошенецъ**. *Прист.* 1 ст., нч. Пет. Афик. **Карпинскій**, 2, кс. Вас. Ем. **Мазуренко**, 3, гс. Всев. Сем. **Качаровскій**, 4, ... *П. надз.* нч. Саф. Плат. **Литвякъ**, РОССІЕНСК. у.: *Испр.* нс. Пет. Алек. **Ермоловъ**, *Пм.* кр. Алек. Мар. **Квоченко**, *Скр.* нч. Вас. Пав. **Жудро**, *Прист.*; 1 ст., ттс. Тих. Ѳед. **Ковальковъ**, 2, кс. Макс. Алек. **Алексѣевъ**, 3, ка. Алек. Вас. **Давыдовъ**, 4, кс. Алек. Ант. **Киркилевичъ**, 5, кс. Мих. Дм. **Трофимовъ**, *П. надз.* кр. Бор. Геор. **Андреевъ**, *Прист.* м. ТАУРОГЕНА, ка. Гр. Ѳед. **Левкевичъ**, *П. надз.* м. ЮРБУРГА, нч. Кон. Ил. **Мартыновъ**, *Оф. кон.-пол. стр.*: рм. Алек. Нв. **Семеновъ**, (г. Ковна), рм. Ник. Алек. **Гартвигъ** (г. Поневѣжъ).

Костромск. губ.

Губ-ръ егм. дсс. Пет. Пет. **Стремоуховъ**, *В.-Губ.* к-г. сс. Нв. Вл. **Хозиковъ**, *Сов. Губ. Пр.* ка. Евг. Ник. **Вахрамѣевъ**, ка. Алеѣ. Нв. **Бирюковъ**, *Нчк. губ. ж. у.* полк. Вл. Кон. **Семигановскій**, г. КОСТРОМА, *Полцм.* ка. Сер. Вас. **Волонцевичъ**, *Пм.* ка. Кон. Пет. **Дилигенскій**, *Прист.*: 1 ч., ттс. Герг. Дм. **Цѣнинъ**, 2 кр.

Еф. Ив. **Смирновъ**, *Пм.* ка. Вас. Ив. **Ашитковъ**, кр. Ив Ник. **Масютинъ**, кр. Алеѣ. Сер. **Бѣляевъ**, нч. Мих. Пет. **Черновъ**, нч. Мих. Пет. **Веселовъ**, **Поливановъ**, нч. Мих. Пет. **Шабаровъ**, *П. надз.* кр. Ив. Пав. **Красовскій**, *Нчк. скн. отд.* . . . . . БУЙСК. у.: *Испр.* кп. Ник. Ник. **Енютинъ**, *Пм.* нс. Ив. Гр. **Вербицкій**, *Прист.*: 1 ст., ка. Пав. Ив. **Сахаровъ**, 2, гс. Ник. Ив. **Вишневскій**, ВАРНАВИНСК. у.: *Испр.* кск. Алд. Ив. **Радугинъ**, *Пм.* кск. Ник. Фед. **Андреевъ**, *Прист.*: 1 ст., кр. Ник. Пав. **Смирновъ**, 2, ка. Пав. Ник. **Бѣляевъ**, 3, ка. Алд. Алд. **Евхаритскій**, ВЕТЛУЖСК. у.. *Испр.* кс. Мих. Ст. **Гавриловъ**, *Пм.* нс. Кап. Кон. **Дружининъ**, *Прист.* 1 ст., кр. Ник. Вас. **Чиркинъ**, 2, пр. з. Алд. Пет. **Мельниковъ**, 3 ттс. Пет. Пет. **Розановъ**, *П. надз.* кр. Еф. Ефр. **Данильченко**: ГАЛИЧСК. у.: *Испр.* нс. Мих. Мих. **Кулябко**, *Пм.* нс. Кон. Ив. **Олтаревъ**, *Прист.* 1 ст. ттс. Анат. Алеѣ. **Рождественскій**, 2 гс. Ив. Парф. **Мясниковъ**, *П. надз.* гс. Ник. Кон. **Зильберманъ**, нч. Кир. Пав. **Лешковъ**; КИНЕШЕМСК. у.: *Испр.* кс. Бог. Вл. **Яковскій**, *Пм.* ттс. Прил. Вас. **Промптовъ**, *Прист.* 1 ст., ттс. Пав. Пав. **Григорцовскій**, 2, кр. Аф. Мих. **Макаровъ**, 3, кр. Вл. Пет. **Шабаровъ**, *П. надз.* гс. Мих. Ник. **Нифонтовъ**, кр. Ник. Кон. **Лаптевъ**; КОСТРОМСК. у.: *Испр.* ка. Ник. Вас. **Шевцовъ**, *Пм.* нс. Герм. Адол. **Симсонъ**, *Прист.* 1 ст.: гс. Ник. Пав. **Шмидтъ**, 2, кр. Дм. Ив. **Мироновъ**, 3, гс. Мих. Гав. **Ильинскій**, 4 кск. Ник. Сер. **Ошанинъ**, КОЛОГРИВСК. у.: *Испр.* нс. Ник. Алеѣ. **Шиповъ**, *Пм.* кр. Фед. Тим. **Гречушкинъ**, *Прист.*: 1 ст., кск. Вяч. Ник. **Волоцкой**, 2, кск. Алд. Ник. **Троицкій**, 3, ка. Пав. Ник. **Молчановъ**, 4, ... *П. надз.* ка. Ив. Мих. **Антипьевъ**; МАКАРЬЕВСК. у.: *Испр.* сс. Ник. Вас. **Чистяковъ**, *Пм.* ка. Вик. Дм. **Кузнецовъ**, *Прист.* 1 ст., нч. Вас. Пав. **Вишневскій**, 2, ттс. Ил. Алд. **Квасниковъ**, 3, кр. Алд. Пав. **Богдановъ**, 4 кск. Ив. Дм. **Каллистовъ**, *П. надз.* Ал. Мат. **Нелидовъ**; НЕРЕХТСК. у.: *Испр.* кс. Ник. Пав. **Андрониковъ**, *Пм.* гс. Ив. Фед. **Разживинъ**, *Прист.* 1 гс. кр. Евг. Мал. **Стрѣльчевскій**, 2, ттс. Ник. Дм. **Толгскій**, 3, гс. Вл. Алд. **Поповъ**, *П. надз.* кр. Ник. Алд. **Красовскій**; СОЛИГАЛИЧСК. у.: *Испр.* нс. Ал. Фед. **Машевскій**, *Пм.* нс. Ив. Ив. **Хохряковъ**, *Прист.* 1 ст.

нч. Алеѣ. Арс. **Доброхотовъ**, 2 ст. кс. Генр. Всев. **Ширяевъ**, *П. надз.* гс. Ник. Ник. **Ильинскій**, ЧУХЛОМСК. у., *Испр.*, кс. Ник. Ив. **Лаврентьевъ**, *Пм* кс. Кон. Кон. **Сальковъ**, *Прист.* 1 ст. кс. Кон. Алеѣ. **Апушкинъ**, 2 ттс. Вал. Вас. **Рябковъ**, *П. надз.* нч. Пав. Анд. **Денежкинъ**, ЮРЬЕВЕЦК. у., *Испр.* кс. Сер. Сер. **Моисеевъ**. *Пм.* ка. Нв. Алд. **Квасниковъ**, *Прист.* 1 ст. кск. Алд. Вас. **Руновъ**, 2 кск. Влад. Нет. **Муравьевъ**. *П. надз.* кр. Вас. Мат. **Ледневъ**.

Курляндск. губ.

Губ-ръ ргм. дсс. Сер. Им. **Набоковъ**, *В.-Губ.* к-т. сс. Бор. Анат. **Каншинъ**, *Сов. губ. пр.*: сс.: Алд. Мих. **Власовъ**. ка. Руд. Генр. **Мюллеръ**. ттс. Цакумшул. Вас. **Кегамовъ**. *Нк. губ. ж. у.* полк. Нет. Алд. **Демингъ**, *Пм.* подполк. Нса. Ахм. **Пираловъ** (г. Митава). рм. Нав. Феоф. **Дмитріевъ**. (г. Либава). рм. Эдг. Эду. **Реймерсъ** (г. Виндава). *Адъют.* рм. Вик. Алеѣ. **Булаховъ**, г. МИТАВА: *Полцм.* шт.-кп. Алд. Алд. **Шне**. *Скр.* гс. Гус. Кристоп. **Тифенталь**. *Прист.* 1 уч. ттс. Альф. Генр. **Вольфманъ**, 2 кр. Алеѣ. Як. **Ройко**, 3 кск. Леон. Фед. **Федоровъ**. 4 ка. Люд. Генр. **Егеръ**. *Нчк. скн. отд.* гс. Карл. Як. **Бауце**. *П. надз.* кр. Нв. Лав. **Упманъ**. Нч. Макем. Гинцев. **Вальдманъ**. нч. Ант. Карл. **Ракшня**, г. ЛИБАВА: *Полцм.* ндполк. Ник. Евгр. **Подушкинъ**. *Пм.* Люд. Кон. **Бильчинскій**, *Скр.* ка. Бор. Игн. **Курчевскій**. *Прист.* 1 уч. вс. Анс. Мих. **Берманъ**, *Пм.* кр. Макем. Алд. **Милохинъ**, 2 Сем. Алд. **Садковскій**. *Пм* гс. Мам. Ант. **Велловичъ**. 3 ттс. Карл. **Штейнертъ**. *Пм.* гс. Ник. Кир. **Янковичъ**. 4 ка. Мих. Викт. **Зинкевичъ**, *Пм.* кр. Валр. Кон. **Келдышъ**. *Прист.* порт. уч. ттс. Нет. Нв. **Станкевичъ**. *Пм. Прист. Завѣд. ред.* кр. **Бонкевичъ**. *Нчк. скн. отд.* Зах. Клем. **Кублицкій**. *П. надз.* гс. Теод. Нет. **Кенигсвальдъ**. кр. Лав. Лав. **Мергинъ**, кр. Крист. Ян. **Дрейеръ**. м. ПОЛАНГЕНЪ: *Полцм.* сс. Ник. Нет. **Никитинскій**. *Пм.* кр. Фав. Конс. **Максимюкъ**, ВИНДАВСК. у. *Уѣздн. нч.* ка. Эду. Ант. **Каковскій**, *Пм.* 1 уч. ка. Руд. Вилв. **Зушевичъ**, 2 уч. гс. Карл. Алд. **Штейнбергъ**. 3 гс. бар. Арв. Ник. **Роппъ**. *Скр.* гс. Лав. Индр. **Шмитманъ**. *Прист.* г. ВИНДАВЫ ка. Им. Ник. **Благовѣщенскій**. порт. гс. Фед. Арп. **Крамеръ**.

ГОЛЬДИНГЕНСК. у. *Уѣзд. нч.* кс. Конд. Нв. **Маевскій**, *Пм.* кзн. бар. Анат. Кон. **Беннинггазуенъ-Будбергъ**, 1 уч. кр. Оск. Карл. **Шиллингъ**. 2 кр. Рих. Гуг. **Зельгеймъ**. *Скр.* нч. Ант. Нв. **Швельнисъ**, *Прист.* г. ГОЛЬДИНГЕНА. кр. Стан. Игн. **Бонкевичъ**. ГРОБИНО-ГАЗЕНПОТСК. у. *Уѣзд. нч.* сс. Алд. Хр. **Майеръ**, *Пм.* 1 уч. кз. Нь. Христо. **Гутманъ**, 2 уч. гс. Іог. Эду. **Драхенгауэръ**, 3 гс. бар. Вил. Алд. **Гейкингъ**, 4 гс. Ган. Эм. **Нерингъ**. 5 ттс. Нв. Вас. **Глухаревъ**. *Скр.* гс. Вл Франц. **Склинсмонтъ**. *П. надз.* г. ГАЗЕНПОТА кек. Руд. Ант. **Корецкій**. ИЛЛУКСТСК. у. *Уѣзд. нч.* кс. Гр. Нав. **Бирюковъ**, *Пм.* ттс. Ник. Алд. **Соколовъ**, 1 уч. гс. Карл. Эду. **Шенфельдъ**. 2 гс. Алд. Алд. **Протопоповъ** *Скр.* нч. Ал. Мих. **Яковлевъ**. *Прист.* м. ГРИВЫ, гс. Алд. Ант. **Зуевъ**. МИТАВО-БАУСК. у *Уѣзд. нч.* сс. бар. Геор. Геор. **Зассъ**, *Пм.* кс. Фридр. Нав. **Гервигъ**. 1 уч. гс. Карл. Вил. **Грунеръ**. 2 ттс. Оск. Евг. **Брашъ** 3 гс. Гуг. Ник. **Фрейдендорфъ**. 4 гс. Винц. Авг. **Ф.-Шабловскій**. 5 гс. Фрид. Фрид. **Берневицъ**, *Скр.* кр. Іос. Гасп. **Загорскій**. *Прист.* г. БАУСКА. кз. Нет. Вас. **Побѣдинъ**, *Пм.* гс. Кон. Гасп. **Загорскій**. *П. надз* на кирп зав. кр. Нв. Нв. **Половинскій**. ТАЛЬСЕНСК у. *Уѣзд. нч.* нс. бар. Алд. Фрид. **Раденъ**, *Пм.* кек. Леон. Генр. ф.- **Эрцдорфъ Купферъ**. 1 уч. гс. бар. Эрих. Вил. **Зефельдъ**. 2 гс. Ст. Геод. **Вибекъ**. *Скр.* гс. Іог. Ганс. **Гергардъ** ТУККУМСК. у.: *Уѣзд. нч.* сс. Густ. Алд. **Левингъ**. *Пм.* 1 уч. нс. Бол. Дом. **Монкевичъ**. 2 уч. кек. Альф. Вил. **Грунеръ**, *Скр.* гс. Геод. Лисов. **Дарзніакъ**. *Поист.* г. ТУККУМА. гс. Меч. Іог. **Заринскій**. ФРИДРИХШТАДТСК у: *Уѣзд. нч.* сс. Фед. Адальб. **ф.-Фохтъ**. *Пм.* 1 уч. кек. бар. Генр. Карл. **Фитингофъ**. 2 уч. кек. Евг. Роб. **Детловскій**. *Скр.* ттс. Эри. Дав. **Шевицъ**. *П. надз.* г. ФРИДРИХШТАДТА ттс. Авг. Нав. **Андерсонъ**. г. ЯКОБШТАДТА. гс. Мих. Сем. **Василевскій**.

Курск. губ.

Губ-ръ к.-г. дсс. Ник. Нав. **Муратовъ**, *В.-Губ.* к.-ю. ка. гр. Нет. Вас. **Гендриковъ**. *Сов. губ. пр.:* кс. Адол. Кар. **Винаверъ**, кек. Сер. Сер. **Онгирскій**, *Нчк. губ.ж. у.*

полк. Алд. Иги. **Мрочкевичъ,** г. КУРСКЪ. *Полцм.* кс. Ник. Вас. **Волковъ**, *Пм.* гс. Алд. **Цѣнинъ,** *Прист.* 1 ч., кск. Алд. Мих. **Петрункевичъ**, *Пм. нч.* Анд. Ник. **Митролинъ**, 2, гс. Пав. Ник. **Скибинъ,** *Пм.* кск. Нет. Фед. **Молчановъ, 3**, ка. Влад. Мод. **Шефферъ**, *Пм.* кр. Пет. Пав. **Бартеневъ, 4** кр. Алд. Ник. **Нектаровъ**. *Пм.* . . . . . сл. ЯМСКАЯ *Прист.* кр. Ник. Мат. **Аникѣевъ**, *Пм.* кр. Нв. Мих. **Вороновъ,** *Нчк. скн. отд.* нс. Нв. Полик. **Сысоевъ**, КУРСК. у. *Испр.* дсс. Вас. Пав. **Ложидаевъ,** *Пм.* ка. Алсѣ. Пав. **Романовъ**, *Прист.* 1 ст. кр. Фед. Ст. **Козьминъ, 2** нч. Леон. Як. **Чумичевъ**, 3 кр. Алсѣ. Мат. **Аникѣевъ, 4** нч. Нет. Конд. **Денисовъ,** БѢЛГОРОДСК. у. *Испр.* нс. Влад. Нв. **Шабельскій,** *Пм.* гс. Іоас. Ант. **Крушино-Сымоновичъ**, *гор. Прист.* ка. Влад. Еф. **Юрьевъ,** *Пм.* нч. Алд. Нв. **Рѣдькинъ,** нч. Ст. Анд. **Лубенцовъ**, *Прист.:* 1 ст. кск. Бор. Анд. **Воронинъ**, 2 кск. Алсѣ. Ис. **Филимоновъ**, 3 кр. Алсѣ. **Куцынъ**, 4 ттс. Бор. Алсѣ. **Мегалинскій,** ГРАЙВОРОНСК. у. *Испр.* кс. Авкс. Арт. **Малькевичъ**, *Пм.* нч. Мих. Вас. **Гайдашъ**. *П. надз.* нч. Нв. Ник. **Родіоновъ,** *Прист.:* 1 ст. кр. Алсѣ. Нв. **Давыдовъ, 2** кск. Пав. Ст. **Малаховъ**, 3 ттс. Нет. Ст. **Гороховъ, 4** кск. Як. Фед. **Котеленецъ,** ДМИТРІЕВСК. у. *Испр.* кск. Всев. Іоас. **Бабанинъ,** *Пм.* гс. Мих. Фед. **Поповъ**. *П. надз.* кр. Нв. Фед. **Штокаловъ**, *Прист.:* 1 ст. гс. Ник. Фед. **Черниковъ**, 2 кр. Нв. Вас. **Ляховъ, 3** кск. Ник. Мих. **Плетенскій, 4** ка. Іос. Нв. **Вержбицкій,** КОРОЧАНСК. у. *Испр.* нс. Пав. Нет. **Мануйловъ,** *Пм.* ттс. Мит. Нв. **Корниловичъ,** *П. надз.* гс. Евг. Октав. **Шмидтъ,** *Прист.:* 1 ст. кр. Пав. Никит. **Маторный**, 2 гс Алсѣ. Алд. **Бесѣдинъ, 3** нч. Анд. Никит. **Маторный, 4** ка. Алд. Леон. **Родовичъ,** ЛЬГОВСК. у. *Испр.* кс. Нет. Геор. **Шугуровъ,** *Пм.* ттс. Алд. Нв. **Абрамовъ**, *П. надз.* нч. Феокт. Фил. **Голигузовъ,** *Прист.:* 1 ст. кр. Фед Нет. **Григорьевъ, 2** кр. Нет. Дан. **Поповъ**, 3 ка. Алд. Алсѣ. **Хомутовъ, 4** ка. Геор. Вас. **Стародубцевъ**, НОВООСКОЛЬСК. у. *Испр.* ка. Кон. Мих. **Плѣшковъ,** *Пм.* нс. Нв. Ст. **Гороховъ**, *П. надз.* ттс. Нв. Вас. **Скудновъ**. *Прист.:* 1 ст. гс. Нв. Кон. **Лохницкій, 2** кр. Ник. **Змѣевъ**. 3 кск. Пав. Еф. **Хановъ, 4** кр. Ник. Нв. **Соболевъ,** ОБОЯНСК. у. *Испр.* ка. **Луцевичъ**, *Пм.* нс. Мих. Дм. **Яньшинъ** *П. надз.* 1 ч.

гс. Вас. Геор. **Абакумовъ**. 2 ч. нч. Сем. Ник. **Малыхинъ**, *Прист.*: 1 ка. Нв. Іос. **Бѣляевъ**, 2 кр. Анат. Ник. **Феоктистовъ**, 3 ттс. Сер. Им. **Сербиновъ**. 4 ка. Сер. Валр. **Хендриковъ**, ПУТИВЛЬСК. у. *Испр.* нс. Нв. Нет. **Михайловъ**, *Пм.* кс. Ник. Влад. **Красицкій**. *П. надз.*: 1 ч., ттс. Ник. Им. **Зехинъ**. 2 кр. Вас. Им. **Булатниковъ**. *Прист.*: 1 ст. ттс. Влад Нет. **Снопко**. 2. кек. Сер. Ил. **Голубятниковъ**. 3 нч. Влад. Вас **Языковъ**, 4, ка. Мих. Вас. **Оболенскій**. РЫЛЬСК. у.: *Испр.* кс. Геор. Ник. **Заринъ**, *Пм.* нс. Вас. Сер. **Жиляевъ**. *П. надз.* 1 ч., кр. Сер. Льв. **Преторіусъ** 2, нч. Влад. Ник. **Змѣевъ**, *Прист.*: 1 ст. ка. Алд. Ник. **Головинъ**. 2, ка. Нет. Алд. **Новиковъ**. 3. кр. Лв. Аф. **Кругликовъ**. 4. гс. Кон. Нав. **Карниловъ**. СТАРОСКОЛЬСК. у. *Испр.* нс. Нант. Нет. **Покидовъ**. *Пм.* нс. Андр. Нв. **Лукашевъ**, *П. надз.* 1 ч. нч. Нв. Аф. **Руденко**, 2. нч. Ник. Нав. **Мануйловъ**. *Прист.*: 1 ст. кр. Алѣ. Ник. **Молотенко**, 2. нч. Вас. Им. **Мильскій**, 3. гс. Фил. Нв. **Мосевичъ**. 4. нч. Ник. Ник. **Змѣевъ**. СУДЖАНСК. у.: *Испр.* сс. Алѣ. Вас. **Спасскій**, *Пм.* ка. Коз. Іоас. **Волнистый** *П. надз.* 1 ч. гс. Фом. Ант. **Петржиковскій**, 2 кек. Сем. Ник. **Горячиновъ**. *Прист.*: 1 ст. гс. Мит. Алд. **Солодовниковъ**, 2 ттс. Мит. Евгр. **Куркинъ**. 3 . . . . . 4 гс. Сер. Фед. **Черниковъ**. ТИМСК. у. *Испр.* ттс. Гр. Нв. **Вознесенскій**, *Пм.* ка. Кир. Нв. **Ружицкій**, *П. надз.* нч. Нв. Вас. **Коровинъ**. *Прист.*: 1 ст. ттс. Влад. Тер. **Воиновъ**. 2 кр. Ник. Ст. **Цѣнинъ**. 3 ка. Алд. Алд. **Бурый**. 4 ттс. Алд. Ник. **Яворскій**. ФАТѢЖСК. у. *Испр* сс. Геор. Алд. ф. **Розенъ**, *Пм.* нс. Алд. Алд. **Росинскій**. *П. надз.* нч. Евг. Кон. **Раппъ**. *Прист.*: 1 ст. кр. Влад. Ант. **Мостовичъ**. 2 кр. Влад. Елис. **Калгановъ**. 3 кр. Алд. Алд. **Калистовскій**. 4 Алд. Вас. **Васильевъ**. ЩИГРОВСК. у. *Испр.* кс. Сер. Вас. **Архангельскій**. *Пм.* ка. Алд. Нет. **Снопко**, *П. надз.* нч. Вах. Сер. **Работаевъ** *Прист.*: 1 ст. кр. Алд. Ник. **Казанскій**. 2 кр. Вас. Ал **Ильинскій**. 3 тс. Ник. Ил. **Матковскій**. 4 . . . .

Кѣлецк. губ.

Губ-ръ гфм. тс. Бор. Алд. **Озеровъ**, *В.-Губ.* дс. Ор. Мих. **Кобылецкій** *Сов. губ. пр.*: сс. Нв. Фед. **Серговскій**, сс. Им. Аф. **Носенко**, кек. Мих. Мих.

Станюковичъ, *Нчк. губ. ж. у.* полк. **Штольценбургъ**. *Пм.*: рм. Алд. Алд. **Карѣевъ**, рм. Геор. Вл. **Плотто**, рм. Сер. Плат. **Леваневскій**, *Адют.* Гус. Гус. **Мартенсъ**, г. КѢЛЬЦЫ: *Нчк. з. стр. и полцм.* пдполк. Анат. Анат. **Згоржельскій**, *Прист.* 1 ч. кр. Алд. Моис. **Ушеренко**, 2 гс. Мат. Ис. **Вещенко**, *Нчк. скн. отд.* гс. Нв. Ив. **Розенталь**, *Надз.*: нч. Фл. Конд. **Сыпченковъ**, кр. Хар. Ник. **Коструба**, КѢЛЕЦК. у.: *Нчк. у.* кс. Пав. Пет. **Исаевичъ**, *Пм.* кп. Вл. Ник. **Кудрявцевъ**, гс. Нв. Нв. **Рудьковъ**, МѢХОВСК. у.; *Нчк. у.* сс. Гр. Нв. **Повосельскій**, *Пм.* пор. Сер. Як. **Цецура**, к. скк. Нв. Гр. **Рубленчанъ**, АНДРЕЕВСК. у.: *Нчк. у.* сс. Ник. Анд. **Гловацкій**, *Пм.* рм. Алд. Евгр. **Энбулаевъ**, кл. ск. Леон. Геор. **Лейденіусъ**, ВЛОЩОВСК. у. *Нчк. у.* ка Ант. Ник. **Шиловъ**, *Пм.* шт.-кп. Ник. Пав. **Друнинъ**, гс. Алд. Вас. **Башковъ**, ОЛЬКУШСК. у.: *Нчк. у.* нс. Мих. Віон. **Лабудзинскій**, *Пм.* кп. **Тилло**, кск. Іос. Пав. **Конашинскій**, ШИНЧОВСК. у. *Нчк. у.* . . . . . *Пм.* пдполк. Вас. Вас. **Михайловъ**, нс. Ром. Макс. **Ковтунъ Котовичъ**, СТОПНИЦК. у.: *Нчк. у.* нс. **Нейманъ**, *Пм.* шт.-кп. Бор. Алд. **Браккеръ**, ттс. Ник. Ник. **Серговскій**. *Зап. оф. з. стр.* кц. Мит. Анд. **Вершинскій**, шт.-кп. Гав. Нв. **Додеровичъ**, пор. Ст. Геор. **Скробановскій**.

Лифляндск. губ.

Губ-ръ, тс. гфм. Ник. Алд. **Звегинцовъ**, *В.-Губ.* п-м. кн. Ник. Дм. **Кропоткинъ**. *Сов. Губ. Пр.*: сс. Леонд. Сем. **Остроуховъ**. сс. Евг. Вл. **Нефедьевъ**, *Нчк. губ. ж. у.* г.-м. Нв. Дм. **Волковъ**. *Пм.* сс. Леонд. Ант. **Квицинскій**, пдпк. Ник. Ст. **Степановъ**. (г. Рига), пдпк. Арташ. Нв. **Пападжановъ**, (г. Рига), рм. Вик. Мих. **Нѣмчиновъ**, рм. Фед. Мих б. **Тизенгаузенъ** (Рижск. пор.); рм. Алд. Роб. **ф-Морръ**. (Юрьевск. у.); *Адъют.* рм. Лав. Кон. **Абаціевъ**. г. РИГА. *Полцм.* дсс. Вил. Герм. **Нилендеръ**, *Пм.*: сс. Вик. Алд. **Ф.-Вильбоа**, кс. Генр. Алд. **Россманъ**, *Скр.* нс. Христо. Мих. **Аматнекъ**. *Прист.*: нс. Ант. Нв. **Грудзинскій**. нс. Вас. Авт. **Макаровъ**. нс. Ник. Кон. **Сморчевскій**, нс. Фад. Эдм. **Керсницкій**, кс. Кар. Мих. **Кукасъ**. нс. Алеѣ. Корн. **Щербаковъ**, ттс. Вил. Вик. **Грасманъ**, ка. Ник. Алд. **Гартштейнъ**. нс. Алеѣ.

Пан. **Пустовойтовъ**, нс. Кон. Кар. **Гепнеръ**, кск. Евг. Алсѣ. **Мейеръ**, нс. Фед. Кар. **Зальцманъ**. *Пм.*: гс. Леон. Як. **Гордѣевъ**, кск. Брон. Теф. **Бачевскій**, ка. Сер. Вик. **Самусьевъ**, гс. Карл. Герм. **Вернеръ**, кск. Нет. Кор. **Ференцевичъ**, ттс. Кон. Евгр. **Быхановъ**, кск. Алд. Пет. **Александровъ**, нч. Евг. Иларі. **Поляковъ**, нр. з. Алд. Бери. **Штренге**, гс. Нет. Нв. **Леонтьевъ**, гс. Нав. Геор. **Думпфъ**, нч. Макс. Макс. **Гнерихъ**, ка. Дом. Дом. **Монкевичъ**, *Нчк. рез.* ттс. Стан. Эдиг. **Мартышевскій**. *Нчк. скн. отд.* кск. Нв. Эмир. **Грегусъ**. *Пм.* кр. Стан. Ант. **Гедговдъ**, *П. надз.*: гс. Нв. Нв. **Граубинъ**. нч. Алд. Юр. **Веселисъ**, нч. Март. Фед. **Лейнъ**, нч. Як. Крип. **Янсонъ**. нч. Ник. Нв. **Зельтинъ**. нч. Фед. Кар. **Юревичъ**, нч. Нв. Вас. **Еманичкинъ**, нч. Нв. Христо. **Витоль**. *Фаб. надз.*: зав „Проводникъ“ гс. Леонг. Нв. **Торру**, Р.-Балт. ваг. зав. кр. Кон Нет. **Савздравъ**, зав. „Фениксъ“ кр. Авг. Лав. **Розлапъ**. ГЮРЬЕВЪ. *Полцм.* сс. Всев. Мих. **Клокачевъ**. *Скр.* ттс. Ос. Фад. **Гринко-Угликъ**. *Прист.* ка. Эдм. Фридр. **Сиферсъ**, ка. Франц. Іос. **Залѣсскій**, ка. Роб. Альб. **Гейеръ**, *Пм.*: кск. Нв. Тим. **Мекшъ**. нч. Іос. Ст. **Керножицкій**, гс. Алд. Сер. **Златовскій**. гс. Арг. Нв. **Миллингъ**. ттс. Нв. Стан. **Парфіановичъ**. *Нчк. скн. отд.* нч. Алд. Генр. **Аландъ**, *П. надз.* гс. Эд. Алд. **Серновъ**. нч. Алд. Елиз. **Чурилинъ**. кр. Рих. Іог. **Кузикъ**. кр. Руд. Ган. **Бахманъ**. ЮРЬЕВСК. у. *Уѣзд. нчк.* сс. Нв. Спир. **Жолткевичъ**. *Пм.* кс. Бол. Адол. **Ярецкій**. ка. Фил. Сав. **Солтановскій**. нс. Алд. Пор. **Зайкинъ**, нс. Анат. Алд. **Карцовъ**, ка. Алд. Мих. **Роменскій**. *Скр.* гс. Сер. Алд. **Мокѣевъ**. приг. *П. надз.* нч. Авг. Алд. **Сеппъ**. ПОЛИЦІЯ КУП. М. *Полцм.* ттс. Іос. Нв. **Вериго**. *Пм.* кр. Леон. Сав. **Колбасниковъ**, *П. надз.*: Шлокск. ттс. Ник. Март. **Штейнъ**. Кеммернск. кр. Вил. Адол. **Дитмаръ**. РИЖСК. у. *Уѣзд. нчк.* кс. Плат. Плат. **Жилинскій**. *Пм.*: ка. Фрид. Нет. **Якобсонъ**. гс. Нв. Геор. **Зебергъ-Эрфельфельдтъ**, кск. Вл. Ник. **Субботинъ**, *Скр.* нч. Анд. Нет. **Граверъ**, *П. надз.* м. Больдера гс. Ном. Кап. **Кушко**. ВОЛЬМАРСК. у. *Уѣзд. нчк.* сс. Вл. Алд. **Игнатьевъ**, *Пм.*: сс. Вл. Кал. **Сузинъ**, кск. Вл. Ос. **Прокоповичъ**, нс. Вл. Алсѣ. **Виноградовъ**. гс. Куно. Генр. **Трей**. *Скр.* кск. Арт. Адам. **Петровъ**. *П. надз.*: ВОЛЬМАРСК. шт.-кп.

Мих. Ник. **Чаплинскій**, Лемзальск. Вас. Мих. **Нестеровъ**. ВАЛКСК. у. *Уѣзд. нчк.* сс. Гр. Ферд. **Высоцкій**. *Пм.*: нс. Эд. Льв. **Павловскій**, нс. Мих. Ив. **Кохъ**, кр. Алд. Вас. **Петроцкій**, нс. Ст. Влад. **Раценцкій**. *Скр.* ттс. Христо. Берт. **Бринкъ**. *Прист.* г. ВАЛКА, ттс. Бор Гр. **Александровъ**. *Пм.* гс. Онуфр. Леон. **Боровскій**. ВЕДЕНСК. у. *Уѣзд. нчк.* кс. Вл. Ник. **Бирнбаумъ**, *Пм.*: кс. Вл. Мих. **Забѣлинъ**, гс. Сер. Вл. **Войниловичъ**. кск. Каз. Каз. **Венцлавовичъ**, нс. Вл. Дав. **Витоль**, ка. Сер. Алд. **Алексѣевскій**, *Скр.* ттс. Эрн. Генр. **Гайлитъ**. ВЕРРОСК. у *Уѣзд. нчк.* сс. Вик. Вас. **Ивановъ**, *Пм.*: рм. Алд. Макс. **Гауеръ**, гс. Вл. Сам. **Вадомскій**, кск. Ник. Порф. **Полидоровъ**, ка. Берн. Март. **Эрлеръ**, *Скр.* гс. Гус. Ив. **Метцъ**. ФЕЛЛИНСК. у. *Уѣзд. нчк.* сс. Ник. Вас. **Фоминъ**, *Пм.*: гс. б. Вер. Пав. **Вольфъ**, кск. Влад. Мих. **Сонгайло**, нс. Вл. Ст. **Татариновъ**, кск. Алсѣ. Мих. **Долбня**. *Скр.* гс. Ив. Ант. **Тюйтсъ**. ФЕЛЛИНСК. *П. надз.* гс. Анд. Эду. **Юнгстъ**. ПЕРНОВСК. у. *Уѣзд. нчк.* сс. Стан. Юл. **Ляцевичъ**. *Пм.*: кс. Леоп. Стан. **Петкевичъ**, кск. Алд. Эду. **Гибшманъ**, ка. Кон. Алд. **Корватовскій**, ка. Игн. Діон. **Константиновичъ**. *Скр.* кск. Як. Генр. **Цубо**. *Прист.* г. ПЕРНОВА, ка. Оск. Фед. **Ганъ**, *Пм.* кр. Пет. Дом. **Колосовскій**, порт. *П. надз.* кск. Алд. Мих. **Кофферъ**. ЭЗЕЛЬСК. у. *Уѣзд. нчк.* сс. Вл. Ник. **Васильевъ**, *Пм.* ттс. Валц. Юл. **Городецкій**. *Скр.* ттс. Эрн. Дав. **Витоль**, АРЕНСБУГ. *П. надз.* нч. Алд. Алд. **Берендсъ**.

Ломжинск. губ.

Губ-ръ гс. Сем. Пав. **Папудогло**. *В.-Губ.* сс. Алд. Вас. **Яновскій**, *Сов. Губ. пр.* сс. Вас. Сам. **Худзинскій**, ка. Алд. Алд. **Штаниварцевъ**, нс. Ив. Стан. **Котнаровскій**. *Нч. губ. ж. у.* полк. Ник. Алд. **Гиберъ-ф.-Грейфенфельсъ**, *Пм.* рм. Евг. Ник. **Бѣлецкій**, рм. Ник. Ник. **Лангаммеръ**. *Адъют.* рм. Ник. Эду. **ф. Гюббенетъ**. г. ЛОМЖА: *Полцк.*, пдполк. Пав. Алг. **Тарановичъ**, *Прист.*: ттс. Леон. Леонт. **Семухинъ**, кс. Вл. Діон. **Севастіановъ**, *Нчк. скн. отд.* . . . . *П. надз.* кр. Анд. Анд. **Шахтъ**, кр. Ив. Сем. **Сошинскій**. ЛОМЖИНСК. у. *Нч. у.* кс. Адол. Вил. **Мильбратъ**. *Нч. з. стр.* пдполк. Кон. Алд. **Савельевъ**. КОЛЬШЕНСК. у.

Нч. у. рм. Ник. Мих. **Битный-Шляхто**. *Нч. з. стр.* кп. Ник Ник. **Ставинъ**. МАЗОВЕЦК. у. *Нч. у.* кс. Нв. Ем. **Фибихъ**. *Нч. з. стр.* шт.-кп. Кон. Ник. **Поповскій**. МАКОВСК. у. *Нч. у.* кс. Ник. Мих. **Волонцевичъ**, *Нч. з. стр.* пдполк. Кон. Ник. **Панаевъ**; ОСТРОВСК. у. *Нч. у.* сс. Вас. Ник. **Юрьевъ**, *Нч. з. стр.* кп. Анат. Нв **Андріевскій**. ОСТРОЛЕНСК. у. *Нч. у.* сс. Алд. Ант. **Блюменфельдъ**. *Нч. з. стр.* шт.-кп. Вл. Нв. **Касаткинъ**. ЩУЧИНСК. у. *Нч. у.* сс. Алд. Алд. **Спиридоновъ**. *Нч. з. стр.* кп. Алев. Алев. **Тугановъ**. ВЕНГРОВСК. у. *Нч. у.* пс. Адр. Арк **Лебеда**, *Нч. з. стр.* пдполк. Сер. Густ. **Лойко**.

Люблинск. губ.

Губ-ръ к-т. дсс. Арк. Пп. **Келеповскій**, *В.-Губ.* сс. Мих. Вик. **Селецкій**, *Сов. Губ. Пр.*: пс. Эд. **ф.-Ставенгагенъ**. кск. Сем. Нв. **Вахрамѣевъ** ттс. Алд. Моис. **Бережницкій**, *Нчк. губ. ж. у.* полк. Пав. Пав. **Осиповъ**, *Пм.* рм. Вас. Вас. **Рубанъ** (г. Луковъ), рм. Всев. Ник. **ф.-Лангаммеръ**. (Любартовск. у.), пдполк. Евг. Алд. **Шмидтъ** (Люблинск. у.), рм. Фел. Фел. **Крушинскій** (Н. Александрія). пдполк. Ник. Мих. **Скачевскій** (Холмъ), рм. Вяч. Кон. **Крюковъ** (г. Сѣдлецъ), *Шт.-оф.* **3**. *стр.* полк. Ант. Опис. **Перекотій** *Зап. оф.*: кп. Влад. Алек. **Жерноклеевъ**. шт-кп. Алд. Ант. **Васильевъ**, пор. Нет. Никиф. **Лобоцкій**. г. ЛЮБЛИНЪ: *Полцм.* кп. Вас. Нав. **Слижиковъ**. *Прист.* 1 ч. кск. Ник. Нв. **Кулеша**. 2 ка. Гр. Гр. **Зуевъ**. *Нчк. скн. отд.* нч. Ник. Анд. **Будиловичъ**. г. СѢДЛЕЦЪ: *Полцм.* пдполк. Вас. Гав. **Преображенскій** ГАРВОЛИНСК. у. *Уѣзд. нч.* кс. Сем. Евт. **Словиковскій**. *Нчк. з. стр.* Валр. Вас. **Лещинскій**. КРАСНОСТАВСК. у. *Уѣзд. нч.* кс. Нав. Клем. **Левицкій**. *Нчк. з. стр.* кп. Ос. Гер. **Збойчикъ**. ЛУКОВСК. у. *Уѣзд. нчк.* сс. Нв Нв. **Самаржи**. *Нчк з. стр.* шт.-кп. Леон. Пл. **Смоленскій**. ЛЮБАРТОВСК. у. *Уѣзд. нч.* сс. Кон. Ник. **Силинъ**. *Нчк. з. стр.* кп. Алекс. Плат. **Рутчинъ** ЛЮБЛИНСК. у. *Уѣзд. нч.* с. Нав. Эм. **Брунстъ**. *Нчк. з. стр.* шт-рм. Сер. Влад. **Поповъ**. НОВО-АЛЕКСАНДРІЙСК. у. *Уѣзд. нч.* кс. Мих. Пв. **Соколовъ** *Нчк. з. стр.* кп. Кон Ник. **Блаватскій**. РАДЗИНСК. у. *Уѣзд. нч.* бар. **Клевстъ**. *Нчк. з. стр.* пор. Рус. Ант. **Васильевъ**. СОКОЛОВСК. у. *Уѣзд. нч.* ка. Мих.

Влад. **Космовскій** *Нч. з. стр.*. шт-кп.Леон. Нв. **Котовъ**. СВДЛЕЦК. у. *Уѣзд. нч.* сс. Бер. Рич. бор. ф. **Гойнингенъ Гюпе**, *Нчк. з. стр.* Мих. Гр. **Ивановъ**. ЯНОВСК. у. *Уѣзд. нчк.* пс. Алд. Клим. **Дѣевъ**. *Нчк. з. стр.* шткп. Алд. Кон. **Сарандинаки**.

Минск. губ

Губ-рь к-г. дсс. Алеѣ. Ѳед. **Гирсъ**, *В.-Губ.* к-ю. кс. Ник. Сер. **Ченыкаевъ**, *Сов. губ. пр.*: сс. Геор. Нв. **Юзефовичъ**, кс. Нв. Ст. **Ведринскій**, *Нчк. губ. ж. у.* полк. Ник. Филим. **Бабчинскій**, *Пм.* вдполк. Леон. Алд. **Ивановъ**, Амур. Ос. **Солтанъ**, рм. Мих. Мих. **Архангельскій**, *Адъют.* рм. Мит. Ник. **Дубровинъ**. *Оф. кон. п. стр.*: вдполк. Алеѣ. Геин. **Львовъ**. шт.-рм. Рих. Альфр. **Панцеръ**, рм. Алд. Ст. **Маркаровъ**. г. МИНСКЪ. *Полцм.* ка. Им. Алд. **Соколовъ**, *Пм.* ка. Вл. Фед. **Лаптевъ**. *Скр.* кр. Іоак. Вас. **Зворигинъ**. *Прист.*: 1 ч. тс. Алд. Нв. **Ильинъ**, 2 кск. Лв. Нет. **Ивановъ**. 3 пс. Мих. Нпк. **Строковскій**. 4 ка. Кон. Нв. **Мельниковъ**. 5 нч. Нв. Ким. **Семеновичъ**, *Пм.* нч. Нв. Кон. **Кохановъ**, кск. Муст. Абраг. **Радкевичъ**. кр. Бор. Мих. **Клишевскій**, гс. Ст. Алк. **Будагоскій**. нч. Вл. Алд. **Біюцъ**, кр. Каз. Граф. **Саковичъ**. кр. Ром. Влад. **Гельфонтъ**, нч. Алд. Анд. **Едлинскій**, кр. Вас. Аф. **Можейко** кр. Кон. Сем. **Ефремовъ**. *П. надз.* кр. Нв. Алд. **Чеховичъ**, *Нач. Скн. отд.* гс Алд. Ром. **Ильюкевичъ**. *Пм.* нч. Анд. Сем. **Кравченко**. *П. надз.* нч. Іос. Ник. **Галенчикъ**, нч. Гр. Ст. **Гончарикъ**. нч. Сем. Ос. **Солярчукъ**, МИНСК. у. *Испр.* пс. Нав. Лук. **Теляковскій**, *Пм.* тгс. Алд. Каз. **Бернацкій**, *Скр.* гс. Мих. Ст. **Топоренокъ-Шикуцъ-Маевскій**. *Прист.*: 1 ст. кск. Нв. Нав. **Карпъ**, 2 гс. Мит. Нв. **Герасимовичъ**. 3 тгс. Дем. Алд. **Удовеня**. 4 гс. Сер. Алд. **Полторжицкій**. г. БОБРУЙСКЪ. *Полцм.* пс. Ник. Нв. **Хрыповъ**. *Скр.* кр. Евгр. Никит. **Цмыкаловъ**. *Прист.*: 1 ч. гс. Влад. Ос. **Луцыковичъ**. 2 гс. Влад. Алд. **Ерофѣевъ**. *Пм.* гс. **Масальскій-Кошуро**, нч. Нв. Ос. **Змачинскій**. кр. Влад. Карл. **Плавскій**. БОБРУЙСК. у. *Испр.* кс. Им. Нв. **Бураковъ**. *Пм.* тгс. Геор. Ник. **Жданъ**. *Скр.* кск. Ст. Іг. **Даниловъ**. *Прист.* 1 ст. кск. Франц. Фед. **Твердъ**, 2 нч. Кон. Алд. **Авсюкевичъ**. 3 нч. Мих. Прок. **Николайчикъ**, 4 гс Алд. Мих. **Ро-**

мановичъ, 4 кск. Нам. Пл. **Ермоленко**. БОРИСОВСК. у. *Испр.* кс. Мих. Алд. **Сорокинъ**, *Пм.* кск. Дм. Еф. **Даниловъ**, *Скр.* нч. Алсѣ. Як. **Хвалько**. *Прист.* 1 ст. нч. Пав. Алд. **Танковъ** 2 кск. Мих. Сем. **Макушевскій**, 3 гс. Дм. Нв. **Остроменскій**, 4 гс. Пав. Анд. **Чельцовъ**, 5 ттс. Кон. Ос. **Лавышикъ**, *П. надз.* 1 ч. нч. Алсѣ. Гр. **Захаревичъ**, 2 нч. Алд. Евд. **Хомяковъ**. п. НОВО-БОРИСОВА: нч. Ник. Вас. **Захваткинъ-Лебедевъ**. ИГУМЕНСК. у. *Испр.* кск. Гр. Нв. **Книга**. *Пм.* ис. Никод. Андр. **Брюховецкій**, *Скр.* нч. Анат. Ив. **Поповъ**, *Прист.* 2 ст. вдполк. **Соломко**. 1 кр. Фед. Вас. **Бекаревичъ**, 3 ка. Сем. Арист. **Менжинскій**. 4 ка. Леон. Ст. **Кулибановъ**, *П. надз.* кр. Алд. Мих. **Барановъ**, нч. Нв. Сис. **Харитоновичъ**, МОЗЫРСК. у. *Испр.* ка. Мих. Вас. **Валюжиничъ**, *Пм.* кск. Вас. Кон. **Чумаковъ**, *Скр.* нч. Нет. Іос. **Веракса**, *Прист.*: 1 ст. ттс. Бор. Нв. **Шахлевичъ**, 2 гс. Ант. Карл. **Добриневскій**, 3 нч. Ос. Анд. **Потаповъ**, 4 кр. Діон. Вас. **Лагодичъ**, 5 кск. Влад. Каз. **Бернацкій**, *П. надз.*: кр. Ал. Кап. **Мильковскій**, гс. Нв. Гр. **Оржешко-Острейко**. НОВОГРУДСК. у. *Испр.* кск. Фед. Нв. **Орловъ**, *Пм.* кск. Нв. Іок **Рудько**, *Скр.* ттс. Сулейм. Алд. **Лебедзь**, *Прист.*: 1 ст. ка. Мих. Як. **Штепенко**, 2 ттс. Мих. Сем. **Ножевскій**, 3 нч. Алд. Ол. **Ломскій**, 4 нч. Фед. Пав. **Артемьевъ** 5 ттс. Алд. Влад. **Стрыганьевъ**, 6 гс. Алд. Тих. **Дащенко**. г. НОВОГРУДКА, кр. Арх. Еф. **Бахмачъ**. *П. надз.* нч. Нет. Алек. **Орловъ**. г. ИЛИСКЪ. *Полиц.* Нв. Вас. **Купцовъ**. *Скр.* нч. Хас. Хасен. **Александровичъ**. *Прист.*: 2 ч. нч. Макс. Еф. **Рудешко**. 1 ка. Як. Зах. **Рафаловичъ**, *Пм.*: нч. Алд. Нв. **Эйкаловичъ**, кр. Стах. Ал. **Казакевичъ**. *П. надз.* нч. Як. Клем. **Понтусъ**. ИЛИСК. у. *Испр.* ис. Вас. Ант. **Лященко**, *Пм.* кск. Мат. Алд. **Соколовъ**. *Скр.* нч. Ал. Онуфр. **Парфіяновичъ**. *Прист.* 1 ст. . . . . 2 ттс. Нв. Лук. **Нечаевъ**, 3 нч. Мих. Ст. **Сѣдлецкій**. 4 ттс. Леон. Сер. **Благовѣщенскій**. 5 кр. Мих. Сем. **Скрипчинскій**. п. ЛЮБЧИЦЪ. *П. надз.* нч. Нв. Дм. **Матюринъ**. РЕЧИЦКІЙ. у. *Испр.* ка. Яхья Ал. **Солтыкъ**, *Пм.*: гс. Пав. Нв. **Митрофановъ**. *Скр.* гс. Іос. Филат. **Колесниковъ**, *Прист.* 1 ст. ттс. Дм. Як. **Мигай**. 2 нч. Сер. Пл. **Юрашкевичъ**, 3 кр. Ник. Фед. **Синцовъ**, 4 нч. Пав. Алд. **Танковъ**, 5 ка. Фед. Нв. **Скребецъ**, *П. надз.* кр. Анд. Анд. **Мацкевичъ**. СЛУЦКЪ. у. *Испр.* ттс. Алд.

Ант. **Савичъ**, *Пм.* гс. Пав. Ант. **Васильевъ**, *Скр.* нч. Порф. Фед. **Жибуртовичъ**, *Прист.* 1 ст. гс. Ил. Ив. **Маторинъ**, 2 кр. Алд. Ник. **Кильчевскій**, 3 кр. Ст. Ив. **Вабищевъ**, 4 кр. Гр. Анд. **Мининъ**, *П. надз.* 1 ч. кр. Ник. Анд. **Апелинскій**, 2 кр. Ник. Вас. **Радзивиновичъ**, г. НЕСВИЖА кр. Вяч. Ос. **Кабицкій**.

Могилевск. губ.

Губ-ръ дсс. Алд. Ив. **Пильцъ**. *В.-Губ.* к.-ю. сс. кн. Вл. Анд. **Друцкой-Сокольнинскій**. *Сов. губ. пр.* сс. Вл. Пет. **Маковскій**, кс. Сер. Вик. **Вержбицкій**, *Нчк. губ. ж. у.* полк. Вл. Ив. **Крыштановскій**, *Пм.* вдполк. Валр. Антон. **Андреевъ**, вдполк. Алд. Ник. **Кормелевъ**, рм. Карл. Индрик. **Мейеръ**. *Адъют.* пор. Вик. Сем. **Рылковъ**, г. МОГИЛЕВЪ. *Полцм.* кск. Ив. Ив. **Лавровскій**, *Пм.* ка. Леон. Ѳом. **Лопейко**. *Прист.* 1 ч. ттс. Пав. Ѳедот. **Станиславскій**, 2 гс. Ант. Іос. **Осмоловскій**, 3 кр. Алд. Ст. **Шайтуро**. 4 кр. Вас. Анд. **Каминскій**, *Пм.* кр. Сер. Ант. **Наумовъ**, кр. Дм. Вас. **Бордзиловскій**, нч. Бор. Вас. **Паракинъ**, нч. Пор. Сав. **Цвѣтковъ**. гс. Вас. Парф. **Мясниковъ**. нч. Ив. Ак. **Верховъ**, кр. Евг. Фил. **Ивлевъ**. кр. Алд. Ник. **Усовскій**. нч. Фед. Ив. **Соллогубъ**. *Нчк. скн. отд.* кр. Трофим. Ипат. **Забалуевъ**. *П. надз.* **Радкевичъ**. нч. Дм Фед. **Туманъ**. кр. Алд. Геор. **Чернявскій**, г. ГОМЕЛЬ. *Полцм.* нс. Вл. Анд. **Модзолевскій**, *Пм.* ка. Вл. Вл. **Пржецлавскій**. *Прист.* 1 ч. ттс. Аполл. Карл. **Грессеръ**. 2 гс. Мих. Ив. **Пугацевичъ**, *Пм.* гс. **Руденко**. нч. Алд. Никит. **Лебелевъ Пушкаревъ**. МОГИЛЕВСК. у. *Испр.* кс. Вад. Ив. **Групильонъ**. *Пм.* нс. Алд. Ив. **Клесовъ**, *Прист.* 1 ст. кск. Ивг. Вас. **Жбанковъ**. 2 ка. Зах. Дем. **Карнѣевъ**. 3 гс. Вл. Аф. **Оглоблинъ**. ГОМЕЛЬСК. у. *Испр.* ка. Ст. Венд **Мизгайло**. *Пм.* нс. Пет. Ив. **Смирновъ**. *Прист.* 1 ст. кр. Лук. Фил. **Федоровъ**. 2 ка. Ив. Іос. **Черневскій**, 3 гс. Мих. Гр. **Шлопакъ**. 4 гс. Ив. Кон. **Сычъ**. 5 ка. Вик. Ив. **Чудовичъ**. *П. прист.* при Добрушской фаб. кр. Анд. Вас. **Бойко**. ВЫХОВСК. у. *Испр.* кс. Вит. Кает. **Жибуртъ-Жибуртовичъ**. *Пм.* ттс. Кон. Гл. **Ивановъ**. *Прист* 1 ст. кс. Мих. Іос.

Рославцевъ, 2 ка. Нет. Гав. **Евневичъ**, 3 ка. Вас. Ив. **Толоцкій**, *П. надз.* г. БЫХОВА, нч. Ив. Еф. **Нестеровъ**, ГОРЕЦК. у. *Испр.* кс. Мих. Кир. **Дружиловскій**, *Пм.* ттс. Гр. Ив. **Капустинъ**, *Прист.* 1 ст. ка. Дм. Сем. **Виноградовъ**, 2 кр. Дм. Тит. **Пастушковъ**, 3 кск. Тим. Гар. **Канарскій**, *П. надз.* г. ГОРОКЪ, ттс. Нет. Ив. **Герасимовъ**, КЛИМОВИЧСК. у. *Испр.* кс. Ник. Каз. **Ляхъ-Невинскій**, *Пм.* нс. Ст. Сем. **Судзиловскій**, *Прист.* 1 ст. ка. Ив. Ив. **Костко**, 2 гс. Вик. Ив. **Чижъ** 3 ка. Вл. Нет. **Цитовичъ**, 4 ттс. Вяч. Ив. **Бровковичъ**, *П. надз.* г. КЛИМОВИЧЪ, гс. Тим. Ним. **Синкевичъ**, МСТИСЛАВСК. у. *Испр.* кс. Нед. Гр. **Некрашевичъ-Покладъ**, *Пм.* ттс. Сем. Вас. **Попретинскій**, *Прист.* 1 ст. гс. Як. Ив. **Яновскій** 2 гс. Дем. Каз. **Ивановскій**, 3 ка. Мих. Анг. **Баньковскій**, *П. надз.* г. МСТИСЛАВЛЯ ка. Геор. Ив. **Ходоско**, ОРШАНСК. у. *Испр.* нс. Алекс. Мих. **Галковскій**, *Пм.* нс. Вас. Хриса. **Лигулевскій**, *Прист.*: 1 ст. гс. Фед. Ив. **Лазаревъ**, 2 гс. Ст. Парф. **Позняковъ**, 3 ттс. Ник. Дем. **Павловъ**, 4гс. Ив. Іуд. **Леоновъ**, *П. надз.* г. ОРШИ: 1 ч. ттс. Дм. Анд. **Бончъ-Осмоловскій**, 2 кск. Іос. Пет. **Миткевичъ-Далецкій**, 3 кр. Стан. Игн. **Малаховскій**, РОГАЧЕВСК. у. *Испр.* нс. Пол. Гр. **Евтодьевъ**, *Пм.* ттс. Сер. Вас. **Родіоновъ**, *Прист.*: 1 ст. гс. Фил. Ст. **Леплинскій**, 2 кск. Алд. Кон. **Руденко**, 3 кск. Ив. Ив. **Лавровскій**, *П. надз.* г. РОГАЧЕВА гс. Алд. Гр. **Соколовъ**, СѢННЕНСК. у. *Испр.* кс. Вас. Ив. **Ходоско**, *Пм.* нс., Вяч. Ант. **Мироновъ**, *Прист.* 1 ст. кск., Род. Конон. **Клепиковъ**, 2 ка. Нет. Лав. **Козелло**, 3 кр. Кон. Ив. **Лигулевскій**, 4 ттс. Алд. Анд. **Коровяковъ**, 5 ка. Вик. Аф. **Оглоблинъ**, *П. надз.* г. СѢННО, нч. Алекс. Зах. **Чернышевъ**, ЧАУССК. у. *Испр.* ттс. Игн. Ив. **Гашкевичъ**, *Пм.* нс. Дан. Ив. **Кузовлевъ**, *Прист.*: 1 ст. кск. Алд. Мих. **Полубинскій**, 2 кск., Поліев. Дм. **Суходольскій**, 3 кск., Ив. Мар. **Зайцевъ**, *П. надз.* г. ЧАУСЫ, кр. Вл. Іов. **Аладьинъ**, ЧЕРИКОВСК. у. *Испр.* ка. Ник. Феликс. **Ордо**, *Пм.* нс. Гр. Ив. **Четыркинъ**, *Прист.*: 1 ст. ка. Вас. Авр. **Казанскій**, 2 ка. Ст. Ник. **Поповъ** 3 ка. Ив. Вас. **Бабичевъ**, *П. надз.* г. ЧЕРИКОВА, гс. Мих. Ст. **Струченковъ**.

Московск. губ.

Губ-ръ егм. гр. Ник. Леонд. **Муравьевъ**. *В.-Губ.* к.-г. дсс. Адр. Мих. **Устиновъ**, *Сов. губ. пр.*: дсс. Пет. Дм. **Шереметевскій**, нс. Ник. Пав. **Селивановъ**, *Нчк. губ. ж. у.* г.-м. Дм. Сем. **Ломеранцевъ**. МОСКОВСК. у. *Испр.* дсс. Георг. Кон. **Виноградовъ**, *Пм.* нс. Ив. Ив. **Ландышевъ**, *Прист.*: 1 ст. ка. Мих. Ив. **Вершинскій**, 2 ттс. Гр. Гав. **Алексѣевъ-Войцеховскій**, 3 ка. Алд. Ив. **Преображенскій**, 4 кск. Сем. Алд. **Северинъ**, 5 ка. Ив. Алд. **Демокритовъ**, 6 кск. Андр. Вас. **Вельсъ**, 8 ка. Вогоц. Алоиз. **Шиманскій**, *П. надз.*: с. БОЛ. МЫТИЩИ, Мих. Ив **Преображенскій**, при фаб. РАБЕНЕКЪ кск. Ив. Вас. **Игнатовъ**. БОГОРОДСК. у. *Испр.* ка. Ник. Вл. **Вадбольскій**, *Пм.* нс. Мих. Фил. **Цвѣтаевъ**, *Прист.*: 1 ст. нс. Алд. Вас. **Велькеръ**, 2 ка. Ник. Ив. **Добролюбовъ**, 3 ка. Онуф. Влад. **Домбровскій**, 4 ттс. Ив. Влад. **Ахметьевъ**, 5 ттс. Франц. Гр. **Ліотровскій**, *П. надз.*: г. БОГОРОДСКА гс. Дм. Зах. **Короткій**, ПАВЛОВСК. п. кр. Пет. Ст. **Гусевъ**, с. ГЛУХОВА Сем. Фед. **Судоргинъ**, д. ЩЕЛКОВОЙ кс. Мих. Вас. **Кузьминъ**. БРОННИЦК. у. *Испр.* ка. Алсѣ. Ив. **Крамаренко**, *Пм.* нс. Анат. Мат. **Гиберъ-ф-Грейфенфельсъ**, *Прист.*: 1 ст. ка. Ник. Ник. **Смирновъ**, 2 ка. Алсѣ. Пет. **Богатовъ**, 3 гс. Вас. Аф. **Каменцевъ**, 4 гс. Сем. Вас. **Херсонскій**. *П. надз.*: г. БРОННИЦЪ Леон. Вяч. **Одинцовъ**, с. РАМЕНСКАГО гс. Іос. Ив. **Мотчаный**. ВЕРЕЙСК. у. *Испр.* кс. Ник. Ив. **Загряжскій**, *Пм.* скк. Анд. Аф. **Федоровъ**, *Прист.*: 1 ст. Ив. Ив. **Вашенцевъ**, 2 гс. Ник. Вас. **Тихомировъ**, *П. надз.*, г. ВЕРЕИ Ник. Мих. **Кузнецовъ**, с. НАРО-ѲОМИНСКОЕ гс. Алд. Ант. **Степановъ**. ВОЛОКОЛАМСК. у. *Испр.* кс. Кон. Ст. **Энгелейко**, *Пм.* нс. Ив. Алсѣ. **Смирновъ**, *Прист.*: кр. Мих. Ст. **Сазоновъ**, 2 ка. Мих. Ст. **Хвощинскій**, *П. надз.* Тим. Гав. **Глуховъ**, ДМИТРОВСК. у. *Испр.* нс. Ник. Вас. **Федоровъ**, *Пм.* нс. Вас. Ив. **Прейнъ**, *Прист.*: 1 ст. гс. Пав. Ст. **Базилевъ**, 2 ттс. Дм. Ип. **Чуфаровскій**, 3 гс. Ник. Пет. **Безобразовъ**, *П. надз.* г. ДМИТРОВА, кск. Сер. Никан. **Ильинъ**, д. СУРОВЦЕВА, ка. Мих. Сер. **Новожиловъ**. ЗВЕНИГОРОДСК. у. *Испр.* ттс. Ив. Мих. **Рубцовъ**. *Пм.* нс. Бор. Алсѣ. **Цвѣтковъ**, *Прист.* 1 ст. кск. Кас. Вас. **Лѣс-**

ной. 2 ттс. Нв. Вас. **Велькеръ**, *П. надз.* г. ЗВЕНИГОРОДА. Нв. Анд. **Крупинъ**, г. ВОСКРЕСЕНСКА. Сер. Ник. **Добролюбовъ**, КЛИНСК. у. *Испр.* сс. Ник. Тим. **Филатовъ**. *Пм.* пор. Ник. Алд. **Долголовъ**. *Прист.* 1 ст. гс. Алеѣ. Никиф. **Комаровъ**, **2** кск. Кир. Тит. **Окуневскій**, **3** гс. Вален. Нет. **Тимоѳеевъ**, *П. надз.* г. КЛИНА, гс. Влд. Влд. **Бѣлинскій**, д. НЕКРАСИНО, гс. Чесл. Вик. **Кородзіевскій**. КОЛОМЕНСК. у. *Испр.* сс. Нет. Вас. **Протопоповъ**. *Пм.* нс. Сер. Мих. **Ярцевъ**, *Прист.*: **1** ст. кск. Мат. Анис. **Кокушкинъ**, **2** гс. Нет. Ник. **Елисѣенко**, **3** гс. Алеѣ. Троф. **Громаковскій**. КОЛОМНЫ, кск. Дм. Мат. **Золотовъ**. *Пм.* шт.-кп. **Королевъ**, Алд. Влад. **Барабанщиковъ**. *П. надз.*: машин. стр. зав. кр. Нв. Як. **Сальниковъ**, с. БОБРОВО, гс. Нет. Іевлев. **Платоновъ**, с. ОЗЕРЪ, кр. Нет. Нв. **Шамрай** ПОДОЛЬСК. у. *Испр.* отст. рм. Лвц. Влад. **Полонскій** *Пм.* нс. Алд. Нл. **Мневъ**, *Прист.*: **1** ст. ттс. Нв. Пав. **Предтечевскій**, **2** нс. кп. Кон. Дав. **Церетелли**. **3** ка. Алд. Нв. **Камышевъ**, *П. надз.* кск. Коз. Ст. **Балашъ**, при зав. Моск. Акц. общ. гс. Сер. Нв. **Марковъ**, РУЗСК. у. *Испр.* кп. Ап. Фед. **Вертоградовъ**. *Пм.* кск. Вас. Нет. **Островъ**, *Прист.* 1 ст. гс. Кир. Изот. **Трофимецъ**, **2** ттс. Сер. Анд. **Рославлевъ**. *П. надз.* г. РУЗЫ. гс. Фед. Дорем. **Протасовъ**, СЕРПУХОВСК. у. *Испр.* ка. Нв. Нв. **Гроховскій**. *Пм.* нс. Леон. Ник. **Лороженко**. *Прист.*: 1 ст. ттс. Никиф. Як. **Свѣчаревскій**. **2** ка. Фед. Мих. **Истринъ**, **3** кск. Фом. Ник. **Константъ**. г. СЕРПУХОВА ка. Сер. Вас. **Огарковъ**, *Пм.* Тим. Ив. **Ушаковъ**. Мих. Кон. **Раппъ**. *П надз.*, при фаб. Н. Коншина, Вал. Алеѣ. **Деревянко**, при фаб. П. Коншина, Мит. Алеѣ. **Алексѣевъ**, при фаб. РЯБОВСК. М-ры, ттс. Ник. Влад. **Ловягинъ**. СЕРІЕВСК. п. *Полцм.* ка. Вал. Сер. **Гурьяновъ**. *Прист.* кр. Вас. Арх. **Китаевъ**, *Пм.* Влад. Карл. **Неппенстремъ**, ттс. Алд. Алд. **Зебницкій**. МОЖАЙСК. у. *Испр.* кс. Леон. Андр. **Красовскій**. *Пм.* нс. Ник. Вал. **Козловъ**. *Прист* 1 ст. ка. Ант. Вик. **Александровичъ**, **2** ка. Вик. Ник. **Наумовъ**. *П. надз.* Ив. Ант. **Зависскій**

Нижегородск. губ.

Губ-ръ тс. гфм. Вик. Мих. **Борзенко**, *В.-губ.* дсс. Сер. Нв. **Бирюковъ**, *Сов. губ. пр.*: ттс. Ник. Кон.

Трутневъ, сс. Нв. Ив. **Ивановскій**, *Нчк. губ. ж. у.* полк. Кон. Нв. **Глобачевъ**, *Пм.* рм. Мих. Як. **Малюга** (Н.-Новгородъ), рм. Пав. Карл. **Зивертъ**, г. Н.-НОВГОРОДЪ. *Полцм.* вдполк. Анд. Леонд. **Комендантовъ**, *Пм.*: кс. Анд. Мих. **Бернфельдъ**, гс. Ник. Фед. **Высоковскій**, гс. Леонд. Влад. **Левковичъ**, *Прист.* гс. Кир. Ник. **Заруба**, нч. Влад. Вик. **Кобылевскій**, 1 с. Сер. Влад. **Ложкинъ**, гс. Вас. Пет. **Колмаковъ**, Ярмарочнаго кадра кс. Алд. Вас. **Богородскій**, кон. стр. кп. Влад. Нв. **Гринбергъ**, *Пм.* ка. Алд. Сем. **Колесовъ**, кск. Пет. Пет. **Старостинъ**, гс. Алсѣ. Нв. **Ивановъ**, кр. Ив. Влад. **Каско**, кр. Алсѣ. Никон. **Целиковъ**, гс. Мих. Алсѣ. **Шидловскій**, нч. Кон. Мих. **Кожевниковъ**, гс. Дм. Тит. **Титовъ**, кр. Мих. Вас. **Пузыревъ**, гс. Пет. Дем. **Абрамовъ**, кр. Алд. Нв. **Шавецкій**, нч. Нв. Анд. **Кабанъ**, *Нчк. скн. отд.* ка. Влад. Ив. **Вознесенскій**, *Пм.* кр. Гр. Нв. **Лазаревъ**. АРДАТОВСК. у. *Испр.* сс. Евг. Нв. **Петровъ**, *Пм.* ка. Нв. Франц. **Эглитъ**, *Прист.* 1 ст. гс. Сер. Мих. **Любимовъ**. 2 кр. Гр. Ив. **Цимбаненко** 3, гс. Ник. Ил. **Камеревичъ**, 4 ка. Леон. Фед. **Беневоленскій**, *П. надз.* г. АРДАТОВА, ... ИЛЕВСК. ЗАВ. кр. Ив. Анд. **Кузнецовъ**. с. КУЛЕБАКЪ. 1 ч. кр. Фед. Нв. **Перцевъ**, 2 ттс. Алсѣ. Ег. **Заринскій**, с. ВЫКСЫ нч. Ник. Нв. **Котовъ**, *П. надз.* с. ВИЛИ нч. Нв. Мих. **Огурцовъ**. *П. надз.* ТАШИНСК. ЗАВ. нч. Алд. Пав. **Рубцовъ**. АРЗАМАССК. у.: *Испр.* нс. Вас. Сильв. **Четыркинъ**, *Пм.* ттс. Ив. Федот. **Федотовъ**. *Прист.* 1 ст. гс. Ник. Алсѣ. **Казанскій**. 2 ка. Пав. Алсѣ. **Бѣляевъ**, 3 гс. Кон. Алд. **Миловскій**. г. АРЗАМАСА. ка. Вас. Льв. **Дмитровскій**, *Пм.* ттс. Алсѣ. Анд. **Касторскій**, гс. Нв. Ив. **Поляковъ**. БАЛАХНИНСК. у. *Испр.* ттс. Кон. Нв. **Вуколовъ**, *Пм.* ка. Дм. Нв. **Петропавловскій**, *Прист.* 1 ст. кск. Фед. Алсѣ. **Рождественскій**, 2 кр. Ив. Ив. **Фаддѣевъ**, 3 гс. Вас. Ник. **Сергунинъ**. *П. надз.* г. БАЛАХНЫ **Михайловъ**. *Прист.* с. СОРМОВА кск. Ф. Генр. **Егеръ**, *П. надз.* гс. Геор. Март. **Станиславюкъ**, нч. Алсѣ. Нв. **Сурововъ**, ттс. Эспер. Мит. **Федоровскій**, кр. Дм. Фед. **Калашниковъ**. ВАСИЛЬСК. у. *Испр.* кс. Ник. Дм. **Думаревскій**, *Пм.* нч. Ник. Як. **Маколинъ**, *Прист.* 1 ст. ка. Вас. Фед. **Даниловъ**, 2 кр. Ник. Кон. **Павлинскій**, 3 шт.-кп.

Ник. Ник. **Корзлинскій**. *П. надз.* гс. **Ястребцовъ**, ГОРБАТОВСК. у. *Испр.* сс. Ив. Кон. **Кудрявцевъ**, *Пм.* шт.-кп. гс. Ив. Анд. **Заборовскій**, *Прист.* 1 ст. ка. Алд. Сем. **Софоновъ**, **2** кс. Вас. Пав. **Лавровъ**, **3** . . . . . *П. надз.* г. ГОРБАТОВА. кр. Ян. Вас. **Поповъ**. КНЯГИНИНСК. у. *Испр.* кс. Алд. Рев. **Разумовскій**, *Пм.* нс. Влад. Алд. **Левко**, *Прист.* 1 ст. ка. **Смольковъ**, **2** ка. Ив. Ив. **Преображенскій**. **3** кр. Алд. Фед. **Веселовъ**, *Пм. надз.* г. КНЯГИНИНА ттс. Алд. Пав. **Добротворскій**. ЛУКОЯНОВСК. у. *Испр.* нс. Филос. Генр. **Велтистовъ**, *Пм.* нс. Ив. Як. **Пузыревскій**, *Прист.* 1 ст. гс. Влад. Пав **Балицкій**. **2** ттс. Сер. Ив. **Адамантовъ**. **3** гс. Меф. Авк. **Винявскій**. **4** ка. Алеѣ. Ив. **Тарелкинъ**. *П. надз.* г. ЛУКОЯНОВА. нч. Алеѣ. Ил. **Аплетневъ**. МАКАРЬЕВСК. у. *Испр.* сс. Вас. Пав. **Самосудовъ**, *Пм.* нс. Вас. Пав. **Казанцевъ**, *Прист.* 1 ст. ттс. Вик. Вик. **Орлинскій**. **2** ка. Кон. Рев. **Разумовскій**. **3** нч. Раф. Анд. **Омельченко**. *П. надз.* г. МАКАРЬЕВА. кск. Алд. Ник. **Померанцевъ**. с. ЛЫСКОВА. нч. Алд. Як. **Покровскій**. НИЖЕГОРОДСК. у. *Испр.* сс. Нет. Алеѣ. **Предтеченскій**. *Пм.* ка. Сер. Ив. **Пѣвницкій**. *Прист.* 1 ст. гс. Дм. Мих. **Антоновъ**. **2** ка. Алд. Сер. **Яворскій**, **3** ка. Алд. Дм. **Соколовскій**. СЕМЕНОВСК. у. *Испр.* кс. Ярос. Вонифр. **Гейбовичъ**. *Пм.* нс. Алд. Алс. **Троицкій**, *Прист.* 1 ст. гс. Вас. Евгр. **Макаровъ**. **2** ка. Алд. Ив. **Харитинъ**, **3** ка. Алд. Алеѣ. **Соколовъ**. *П. надз.* г. СЕМЕНОВА. гс. Мих. Ник. **Промптовъ**. СЕРГАЧСК. у. *Испр.* сс. Ив. Леон. **Яворскій**, *Пм.* нс. Алд. Ив. **Покровскій**, *Прист.* 1 ст. гс. Ник. Фом. **Кирилловъ**, **2** гс. Влад. Алд. **Лиловъ**, **3** кр. Фед. Іер. **Радьковъ**. *П. надз.* г. СЕРГАЧА гс. Влад. Нет. **Нефедьевъ**.

Новгородск. губ.

Губ-ръ дсс. Мих. Вл. **Ислависъ**. *В.-Губ.* тс. Сокр. Ник. **Диринъ**, *Сов. губ. пр.* нс. Анд. Венд. **Ивановъ**, сс. Арт. Альб. **Михельсъ**. г. НОВГОРОДЪ. *Полцм.* нс. Ник. Вик. **Потоцкій**, *Прист.* 1 ч. ттс. Пав. Евг. **Богоявленскій**. **2** гс. Ив. Пол. **Ананичъ**, *Пм.* 1 ч. нч. Бор. Ст. **Свѣтловъ**. нч. Тит. Евт. **Дьяковъ**, нч. **Шимковичъ**, **2** нч. Алеѣ. Ст. **Свѣтловъ**, гс. Тим. Алеѣ. **Трегубовъ**, нч. Алд. Ник. **Васильевъ**. *Нчк. скн. отд.* нч.

Вас. Як. **Сергѣевъ**. НОВГОРОДСК. у. *Испр.* сс. Вл. Фед. **Гутцейтъ**, *Пм.* кс. Алеѣ. Плат. **Веселовскій**, *Скр.* гс. Евг. Нав. **Вамелкинъ**, *Прист.* 1 ст. гс. Алд. Мод. **Тхоржевскій**, 2 нч. Алд. Фед. **Леоновъ**, 3 ка. Ник. Алеѣ. **Харламовъ**, 4 ка, Ив. Фед. **Печугинъ**. 5 кск. Клв. Сосип. **Никитскій**, 6 ка. Дм. Алеѣ. **Бардашевичъ**. СТАРОРУССК. у. *Испр.* кс. Ив. Сер. **Грузиновъ**. *Пм.* нс. Леонд. Каз. **Коркучъ**, *Скр.* нч. Арс. Нав. **Зайцевъ**, *Прист.* г. СТ.-РУССЫ. нч. **Кузнецовъ**. *Пм.* гс. Бор. Алд. **Савицкій**, нч. Сем. Ст. **Тиминъ**, *Прист.*: 1 ст. нч. **Тиминъ**. 2 нч. Нл. Фед. **Константиновъ**. 3 нч. Ив Лав. **Баскаковъ**. 4 гс. Ив. Трофф. **Ильиногорскій**. КРЕСТЕЦК. у. *Испр.* нс. Евг. Алд. **Короткевичъ**. *Пм.* ттс. Вас. Кон. **Дьяконовъ**, *Скр.* ттс. Фед. Фед. **Вѣтровъ**. *П надз.* г. КРЕСТЕЦЪ, нч. Алд. Алд. **Фиксонъ**, п. М.-ВИШЕРА, гс. Арк. Кон. **Павинскій**. *Прист.*: 1 ст. Дм. Ив. **Лыжковъ**, 2 нч. Ник. Ник. **Камаевъ**. 3 кск. Ник. Вас. **Орфинскій**. ДЕМЯНСК. у. *Испр.* кс. Сер. Леон. **Пузыревъ**, *Пм.* нс. Нет. Мат. **Тютрюмовъ**. *Скр.* кс. Сем. Нет. **Котовъ**. *П. Надз.* г. ДЕМЯНСКА, ттс. Ив. Анд. **Мудровъ**. *Прист.*: 1 ст. ка. Вл. Ив. **Дружинскій**, 2 кр. Ант. Алд. **Короткевичъ**. ВАЛДАЙСК. у. *Испр.* нс. Евгр. Ник. **Виноградовъ**. *Пм.* гс. Фед Фед **Лесновъ**, *Скр.* нч. Ник. Алд **Богдановъ**. *П. надз.* г. ВАЛДАЯ, кр. **Кузнецовъ**. с. БОЛОГОЕ. кск. Нав. Аф. **Бухвостовъ**. *Прист.*: 1 ст. ка. Кон. Алд. **Короткевичъ**. 2 гс. Анат. Нет. **Успенскій**. 3 кр. Ник. Кув. **Вицентьевъ**. БОРОВИЧСК. у. *Испр.* гс. Кон. Нет. **Хлѣбниковъ**. *Пм.* ттс. Вл. Ив. **Ивановъ**. *Скр.* кр. Геор. Гер. **Токаревъ**. *П. Надз* г. БОРОВИЧЕЙ: 1 уч. кр. Кон. Ив. **Тимофеевъ**. 2 нч. Ник. Вас **Богдановъ**, 3 нч. Анд. **Никитинъ**. *Поист.*: 1 ст. ттс. Нет. Гр. **Моревъ**. 2 ттс. Алеѣ. Ник. **Шаталовъ**. 3 кск. Кон. Мих. **Бабаевъ**, 4 ка. Нав. Ник. **Добровидскій**. ТИХВИНСК. у *Испо.* ттс. Ник. Ник. **Вино радовъ**. *Пм.* нс. Алеѣ. Гав. **Любочскій**. *Скр* кр. Ник. Алеѣ. **Курляндскій**, *П. надз.* г. ТИХВИНА, нч. Мих. Алеѣ. **Самойловъ**. 2 уч. Леонд. Алд. **Веригинъ**. *Прист.*: 1 ст. ттс. Мих Мих. **Локотскій**. 2 ка. Нав. Вас. **Орфинскій**, 3 нч. Алд. Алд. **Барановъ**. 4 нч. Алд. Алд. **Веригинъ**. УСТЮЖНСК. у. *Испр.* нс. Фед. Ник. **Владыкинъ**. *Пм.* ка. Ник. Анд. **Войшъ**. *Скр* нч. Мих.

Фед. **Лебедевъ**, *П. надз.* г. ТИХВИНА, ттс. Вас. Андр. **Соболевъ**, *Прист.*: 1 ст. кр. Фед. **Дорофѣевъ**, **2** гс. Алд. Ром. **Федоровъ**, **3** гс. Вл. Мих. **Балкашинъ**. ЧЕРЕПОВЕЦК. у. *Испр.* кск. Вл. Як. **Захарьинъ**, *Пм.* нс. Нав. Алсѣ. **Соколовъ**, *Скр.* нч. Алсѣ. Флав. **Лабардинъ**, *П. надз.* г. ЧЕРЕПОВЦА, 1 уч. нч. Алд. Фед. **Тихомировъ**, **2** кр. Мих. Алсѣ. **Алексѣевъ**, *Прист.*: 1 ст. кск. Фед. Алд. **Толбузинъ**, **2** ка. Зах. Сем. **Срѣтенскій**, **3** нч. Мих. Алд. **Свѣчинъ**, **4** гс. Вас. Сер. **Алаевъ**. КИРИЛЛОВСК. у. *Испр.* кс. Вас. Ману. **Хабаковъ**, *Пм.* ттс. Генн. Ив. **Сукинъ**, *Скр.* кр. Гер. Гр. **Родіоновъ**, *П. надз.* г. КИРИЛЛОВА, гс. Вл. Пет. **Нелединскій** *Прист.*: 1 ст. . . . . **2** ттс. Валр. Эрн. **Вутманъ**. БѢЛОЗЕРСК. у. *Испр.* ка. Кон. Ник. **Масютинъ**. *Пм.* нс. Ник. Фом. **Селицкій**, *Скр.* гс. Евг. Анд. **Шуруповъ**, *П. надз.* г. БѢЛОЗЕРСКА кр. **Курляндскій**, *Прист.*: 1 ст. нч. Фот. Нет. **Семкинъ**, **2** ка. Алд. Пет. **Новиковъ**, **3** нч. Ник. Пет. **Бойцовъ**.

Олонецк. губ.

Губ-ръ дсс. Мих. Ив. **Зубовскій**, *В.-Губ.* дсс. Алд. Фед. **Шидловскій**, *Сов. губ. пр.*: сс. Ив. Ив. **Благовѣщенскій**, сс. Алд. Вас. **ф.-Штенгеръ**, *Нчк. губ. ж. у.* полк. Вл. Мих. ф.-**Огліо**, *Пм.* рм. Вик. Ник. **Шершеневичъ**, *Адъют.* . . . . . г. ПЕТРОЗАВОДСКЪ, *Полцм.* нс. Алд. Фед. **Криновъ**, *Прист.* нч. Анд. Ив. **Байковъ**, *Пм.*: нч. Алд. Дм. **Рѣдько**, ттс. Леонд. Ник. **Краснораменскій**, кр. Вас. Анд. **Мироновъ**, *Нчк. скн. отд.* кр. Никф. Геор. **Тумановъ**, *П. надз.*: **Ковлаковъ**. . . . . ПЕТРОЗАВОДСК. у. *Испр.* сс. Фед. Як. **Ивановъ**, *Пм.* кск. Вик. Аф. **Чернышъ**, *Прист.*: 1 ст. гс. Мих. Ник. **Рогачевъ**, **2** кр. Ив. Алд. **Фоминъ**, **3** ка. Пет. Мих. **Медвѣдевъ**. ОЛОНЕЦК. у. *Испр.* ттс. Филар. Ив. **Озеровъ**, *Пм.* нс. Пет. Ник. **Ошевенскій**, *Прист.*: 1 ст. ка. Алд. Ив. **Ивановъ**, **2** нч. Пет. Фед. **Петровъ**, *П. надз.* кр. **Мироновъ**. ЛОДЕЙНОПОЛЬСК. у. *Испр.* сс. Ег. Харл. **Одинцовъ**, *Пм.* ка. Исак. Фед. **Ивановъ**, *Прист.*: 1 ст. ка. Лавр. Лавр. **Романиновъ**, **2** кск. Геор. Фот. **Медвѣдевъ**, **3** гс. Ив. Дав. **Скербуцъ**, *П. надз.* кр. Вас. Анд. **Остеръ**. ВЫТЕГОРСК. у. *Испр.* гс. Пет. Пет. **Таловъ**. *Пм.* ка. Мих. Пет.

Миролюбовъ, *Прист.*: 1 ст. ка. Мих. Мих. **Карповъ**, 2 ка. Вик. Мих. **Самусевичъ**, 3 кр. Мих. Ил. **Распутинъ**, *П. надз.* 1 уч. кр. Бор. Алсѣ. **Фроловъ**, 2 нч. Сер. Алд. **Родинъ**. КАРГОПОЛЬСК. у. *Испр.* кс. Ив. Сам. **Романовичъ**, *Пм.* нс. Ник. Пав. **Ошевенскій**, *Прист.*. 1 ст. ттс. Пав. Влад. **Сатраповъ**, 2 гс. Кон. Гр. **Тихоновъ**, 3 кр. Ив. Вас. **Хотѣновскій**, *П. надз.* кр. Як. Ив. **Дьяковскій**. ШУДОЖСК. у. *Испр.* кс. Мих. Алд. **Рождественскій**, *Пм.* нс. Алд. Ив. **Троицкій**, *Прист.*: 1 ст. ка. Мих. Мих. **Медвѣдевъ**, 2 нс. Нет. Фед. **Остроумовъ**, *П. надз.* нч. Ив. Вас. **Правдинъ**. ПОВѢНЕЦК. у. *Испр.* кск. Гр. Онуф. **Романейко**, *Пм.* ка. Вл. Вл. **Верзневъ**, *Прист.* 1 ст. нч. Ник. Ник. **Космазерскій**, 2 ка. Вас. Ив. **Бурьковъ**, 3 нч. Нет. Ад. **Дробенко**, *П. надз.* кр. Як. Софр. **Суета**.

Оренбургск. губ.

Губ-ръ г.-л. Ник. Алд. **Сухомлиновъ**, *В.-Губ.* сс. бар. Дм. Орест. **Тизенгаузенъ**, *Сов. губ. пр.* сс. Ив. Вас. **Полворотовъ**, сс. Дм. Евгр. **Федосѣевъ**, *Нчк. губ. ж. у.* г.-м. Геор. Пав. **Бабичъ**. г. ОРЕНБУРГЪ: *Полцм.* ка. Федот. Фил. **Лобачевскій**, *Пм.* ттс. Леон. Еф. **Васильевъ**, *Прист.* 1 ч. кс. Порф. Сер. **Архиповъ**, *Пм.* нч. Сем. Ксен. **Николаевъ**, 2 ка. Алд. Дм. **Цвѣтковъ**, *Пм.* нч. Гр. Никит. **Донковцевъ**, 3 нч. Алсѣ. Алд. **Новокрещеновъ**, *Пм.* кр. Алд. Як. **Николаевъ**, 4 нч. Геор. Анд. **Муравицкій**, *Пм.* нч. Алд. Фед. **Браславецъ**, кр. Вас. Вас. **Долговъ**, *Нчк. скн. отд.* Ив. Пав. **Лѣпихинъ**, *П. надз.* нч. Вас. Алсѣ. **Шаровъ**, нч. Аф. Прок. **Магометъ**, нч. Мин. Сер. **Черевачевъ**, ОРЕНБУРГСК. *у.*: *Испр.* кс. Евл. Фед. **Мельниковъ**. *Пм.* нс. Алд. Фил. **Ватагинъ**, *Прист.* 1 ст. кр. Вас. Ник. **Коняевъ**, 2 ттс. Вас. Фед. **Хрипко**, 3 нч. Алсѣ. Фед. **Филатовъ**, гс. Ст. Хрис. **Рѣдькинъ**, 5 гс. Мих. Евд. **Сальниковъ**, 6 кр. Ст. Алсѣ. **Поповъ**, 7 нч. Ник. Фил. **Васильевъ**, 8 от. шт.-кп. Гр. Гр. **Кононенко**, 9 кр. Алд. Алсѣ. **Виртуозовъ**, 10 ттс. Ник. Геор. **Сумароковъ**, *П. надз.* СЕНТОВСК. п. ка. Кон. Пет. **Бобровскій**, ОРЕНБУРГСК. пос. 1 ч. нч. Дм. Алсѣ. **Аваринскій**, 2 нч. Вас. Троф. **Губинъ**, г. ИЛЕЦКОЙ-ЗАЩИТЫ нч. Федот. Ст. **Лошкаревъ**, ОРСК. *у. Испр.* нс. Вас. Дорм. **Михайловскій**, *Пм.* кр.

Ив. Алд. **Гулинъ,** *Прист.* 1 ст. кр. Аф. Ром. **Заставскій,** 2 гс. Фед. Ег. **Койновъ,** 3 кр. Ник. Ив. **Золотовъ,** 4 ка. Алсѣ. Алд. **Бѣлоусовъ.** 5 Влад. Мих. **Миртовскій,** *П. надз.* 1 ч. нч. Марк. Федот. **Исаевъ,** 2 нч. Ст. Мих. **Новиковъ.** ВЕРХНЕУРАЛЬСК. у. *Испр.* кс. Алд. Ив. **Щелоковъ.** *Пм.* нс. Мих. Ив. **Горячевъ,** *Прист.* 1 ст. нч. Сер. Пар. **Масленниковъ,** 2 гс. Ив. Сем. **Мезенцевъ,** 3 кр. Геор. Иллар. **Миляевъ,** 4 гс. Гав. Як. **Валавинъ,** 5 ттс. Мих. Ив. **Черновъ.** *П. надз.* г. ВЕРХНЕУРАЛЬСКА нч. Ник. Ден. **Будаевъ,** АВЗЯНО-ПЕТРОВСК. зав. нч. Вас. Влад. **Кондратьевъ,** ТИРЛЯНСК. зав. нч. Никиф. Анд. **Бровиковъ,** ИНЗЕРСК. зав. нч. Ив. Сер. **Фальковъ,** БѢЛОРѢЦК. зав. Дм. Ник. **Ляпинъ,** ТРОИЦК. у. *Испр.* ка. Мих. Гав. **Волженцевъ.** *Пм.* кск. Як. Никиф. **Алексѣевъ.** *Прист.* 1 ч. нч. Ив. Никиф. **Михайловъ,** 2 кр. Вас. Никит. **Черняевъ,** 1 ст. нч. Ник. Анд. **Мордвинцевъ,** 2 кр. Пет. Пор. **Пшеничниковъ,** 3 кск. Мих. Пав. **Недорубковъ,** 4 нч. Геор. Алд. **Чебстаревъ.** *П. надз.* МІАССК. зав. нч. Фед. Вас. **Гонышевъ.** ЧЕЛЯБИНСК. у. *Испр.* гс. Ник. Ст. **Желтовскій.** *Пм.* ка. Вас. Ив. **Черновъ.** *Прист.* 1 ст. кр. Игн. Іов. **Паламарчукъ,** 2 нч. Пав. Ник. **Ляпинъ,** 3 нч. Тер. Прох. **Кирѣевъ,** 4 ка. Стан. Пет. **Нецеіовскій,** 5 кск. Мих. Алд. **Улановъ,** 6 нч. Іон. Вас. **Барабашинъ,** 7 ттс. Вен. Прок. **Лебедевъ,** 8 ттс. Ив. Гр. **Андреевъ,** 9 гс. Гр. Ив. **Козловъ,** 10 нч. Пет. Мих. **Трисвятскій.** *П. надз.* г. ЧЕЛЯБИНСКА 1 ч. нч. Алсѣ. Анд. **Мордвинцевъ,** 2 Алсѣ. Пет. **Бодопьяновъ,** 3 нч. Сем. Алд. **Замуруевъ,** 4 нч. Ник. Раф. **Курочкинъ,** НИКОЛЬСК. пос. Дм. Вас. **Шишкинъ,** *Горн. испр.:* 1 окр. ттс. Евг. Алд. **Шубертъ,** 2 окр. кр. Ак. Лог. **Садчиковъ,** 3 окр. ка. Мужагит. **Маликовъ.**

Орловск. губ.

Губ-ръ штлм. Сер. Сер. **Андреевскій,** *В.-губ.* к.-г. дсс. Ник. Пав. **Галаховъ,** *Сов. губ. пр.:* сс. Ник. Вас. **Трубицынъ,** нс. Алсѣ. Сер. **Бехтѣевъ.** *Оф. пол. стр. губ.* ррм. Дм. Вас. **Станковичъ.** г. ОРЕЛЪ. *Полцм.* шт.-рм. Пет. Алсѣ. **Штеръ,** *Пм.* нс. Ник. Пав. **Тезавроскій,** *Скр.* ттс. Вас. Гав. **Знаменскій,** *Прист.:* 1 ч. гс. Кон. Ив. **Кропотовъ,** 2 кск. Инн. Ник. **Бай-**

ковскій, 3 гс. Ник. Ст. **Власьевъ**, *Пм.* 1 ч. нч. Мих. Ив. **Писаренко**, кр. Алд. Ив. **Добродѣевъ**, нч. Евг. Сер. **Шумовъ**. 2 гс. Сер. Мих. **Діесперовъ**, кр. Ак. Анд. **Рощинъ**, нч. Гав. Мих. **Петровъ**, 3 гс. Ник. Ник. **Архиповъ**, кр. Вас. Алд. **Шереметовъ**, нч. Вл. Мих. **Бабынинъ**, *Окол. надз.* 1 ч. нч. Вас. Ив. **Заболотскій**, кр. Вас. Пет. **Соколовъ**, нч. Ант. Дм. **Киселевъ**, 2 нч. Ив. Сер. **Сахаровъ**, нч. Сем. Дм. **Кропотовъ**, нч. Герм. Эрнст. **Ланге**, кр. Мих. Дм. **Никольскій**, нч. Алеѣ. Фед. **Марфенко**, 3 нч. Дм. Гр. **Зачиняевъ**, кр. Ник. Ник. **Луксъ**, *Нчк. скн. отд.* кр. Сер. Вас. **Яковлевъ**, *П. надз.* кр. Гр. Вас. **Масловъ**, кр. Ник. Мих. **Адамовъ**. ОРЛОВСК. у. *Испр.* нс. Ив. Анд. **Трипольскій**, *Пм.* ка. Сер. Дм. **Комарницкій**, *Скр.* ттс. Пет. Сем. **Поповъ**, *Прист.* 1 ст. кр. Фед. Никанд. **Сидоровъ**, 2 ка. Мих. Вас. **Дзерулевъ**, 3 нч. Ив. Ал. **Вонжъ**. БОЛХОВСК. у. *Испр.* ттс. Вл. Ник. **Коссаржецкій**, *Пм.* нс. Ив. Ар. **Шуманскій**, *Скр.* гс. Арк. Ив. **Никольскій**, *гор. Прист.* гс. Дм. Дион. **Запенскій**, *Пм.* гс. Вас. Вас. **Кирилловъ** кр. Мих. Ст. **Лапшинъ**, *Прист.* 1 ст. нс. Алд. Пет. **Рязановъ**, 2 ттс. Вл. Вл. **Жадкевичъ**, 3 ка. Мих. Геор. **Діесперовъ**, г. БРЯНСКЪ. *Полцм.* ттс. Ив. Ос. **Мингинъ**, *Скр* ттс. Пет. Мих. **Соколовъ**, *Прист.* 1 ч. ка. Мих. Вас. **Преображенскій**, 2 гс. Ник. Вас. **Широксвъ**, *Пм.* нч. Ник. Вик. **Росціусъ**, гс. Сер. Вл. **Артюшковъ**, кр. Пет. Дм. **Строковъ**, кр. Алеѣ. Алд. **Ипатовъ**. БРЯНСК. у. *Испр.* кск. Ив. Пет. **Петровъ**, *Пм.* кр. Мих. Мих. **Вронскій**, *Скр.* . . . . . *Прист.* БРЯНСК. зав. ттс. Ив. Моис. **Лахтіоновъ**, *П. надз.* . . . . нч. Ф. Фед. **Воронковъ**, кр. Вас. Мих. **Поповъ**, *Окол. надз.* нч. Сем. Авер. **Павловъ**, нч. Тим. Гр. **Хоменко**, нч. Ван. Нав. **Ліотровичъ**, *Прист.* 1 ст. гс. Сер. Арс. **Лужецкій**, 2 ка. Мих. Алд. **Золотовъ**, 3 кр. Пет. Фил. **Власовъ**, 4 гс. Мих. Кон. **Кацари**, 5 ка. Вас. Нав. **Митрополевскій**. ДМИТРОВСК. у. *Испр.* кс. Алеѣ. Ник. **Звягинцевъ**, *Пм.* нс. Алеѣ. Нав. **Постовскій**, *Скр.* нч. Ив. Мих. **Головинъ**, *П. надз.* 1 уч. нч. Евс. Гер. **Корнѣевъ**, 2 ттс. Мит. Ив. **Пятинъ**, *Прист.* 1 ст. нч. Вас. Бор. **Козловъ**, 2 кр. Вас. Ник. **Ивановъ**, г. ЕЛЕЦЪ. *Полцм.* кс. Сем. Вас. **Сченсновичъ**, *Скр.* гс. Ник. Алеѣ. **Орловъ**, *Прист.* 1 ч. нч. Ник. Дм. **Дединцевъ**, 2 ка. Мих. Алд. **Покровскій**,

Пм. 1 ч. кр. Мих. Мих. **Иноземцевъ**, гс. Фед. Нв. **Даниловъ**, 2 . . . . . кр. Алд. Фед. **Александровъ**. ЕЛЕЦК. у. *Испр.* кс. Ник. Пет. **Алексѣевъ**, *Пм.* кск. Алѣ. Сем. **Лысихинъ**, *Скр.* гс. Алд. Нв. **Большаковъ**, *Прист.* 1 ст. кр. Вас. Тим. **Маляновъ**, 2 кск. Вл. Алд. **Локтаевъ**, 3 нч. Вик. Вл. **Кореневъ**, 4 гс. Евг. Ник. **Михайловъ**. КРОМСК. у. *Испр.* кс. Алѣ. Гр. **Комша**, *Пм.* ка. Фед. Нв. **Бѣльченко**. *Скр.* ттс. Ник. Пав. **Алексѣевскій**, *П. надз.* нч. Ник. Пав. **Введенскій**, *Прист.* 1 гс. Ан. Мих. **Бабынинъ**, 2 ттс. Ник. Ник. **Виноградскій**. КАРАЧЕВСК. у. *Испр.* ка. Пет. Сакерд. **Никаноровъ**, *Пм.* ттс. Алд. Аф. **Азбукинъ**, *Скр.* кр. Геор. Ник. **Галицкій**, *П. надз.* 1 уч. кск. Мих. Дм. **Комарницкій**, 2 нч. Мих. Алѣ. **Матинъ**, *Прист.* 1 ст. кр. Пет. Лод. **Снѣшко**, 2 ка. Ник. Пет. **Сабининъ**, 3 кск. Нв. Нв. **Граффъ**. ЛИВЕНСК. у. *Испр.* нс. Кон. Вл. **Шаталовъ**, *Пм.* ка. Нв. Руд. **Домбровскій**, *Скр.* ттс. Фед. Сем. **Петровскій**, *П. надз.* нч. Пет. Пав. **Фау**, *Пм.* кр. Ник. Анат. **Соболевъ**, гск. Алд. Аф. **Михайловскій**, *Прист.* 1 ст. гс. Сер. Гр. **Покровскій**, 2 ттс. Евл. Нв. **Смирновъ**, 3 кск. Влад. Окт. **Шмидтъ**, 4 гс. Нв. Ник. **Соколинъ**, 5 кр. Сер. Нон. **Явленскій**. МАЛОАРХАНГЕЛЬСК. у. *Испр.* кск. Дм. Сер. **Шпановъ**, *Пм.* ка. Вас. Вас. **Ляховскій**, *Скр.* гс. Нв. Пав. **Володинъ**, *П. надз.* 1 уч. кр. Кон. Вас. **Абрамовъ**, 2 . . . . . *Прист.* 1 ст. ка. Алѣ. Алѣ. **Ларіоновъ**, 2 нч. Кон. Ем. **Воронинъ**, 3 кр. Кон. Нв. **Толмачевъ**, 4 ка. Нв. Вас. **Другговъ**. МЦЕНСК. у. *Испр.* нс. Пав. Алд. **Тихомировъ**, *Пм.* ттс. Тим. Харл. **Михаловскій**, *Скр.* гс. Мих. Пет. **Грушевскій**, *П. надз.* 1 уч. гс. Дм. Ник. **Савиновъ**, 2 гс. Леод. Ник. **Саловъ**, *Прист.* 1 ст. кс. Ник. Алд. **Гриневъ**, 2 кр. Геор. Изм. **Зубковъ**, 3 ка. Сер. Алд. **Баевъ**. СѢВСК. у. *Испр.* кс. Ios. Никит. **Четыркинъ**, *Пм.* нс. Нв. Сем. **Успенскій**, *Скр.* ттс. Фед. Дм. **Кропотовъ**, *П. надз.* 1 уч. гс. Нв. Гр. **Азбукинъ**, 2 пор.-з. Влад. Нв. **Гуляевъ**, *Прист.* 1 ст. нс. Ник. Пав. **Лясковскій**, 2 гс. Фед. Ст. **Бычковъ**, 3 гс. Фед. Нв. **Даниловъ**. ТРУБЧЕВСК. у. *Испр.* нс. Ник. Фед. **Орловъ**, *Пм.* нс. Вас. Ил. **Любимовъ**, *Скр.* гс. Мих. Мат. **Жаковъ**, *П. надз.* 1 уч. нч. Мих. Мих. **Покровскій**, 2 ттс. Ант. Алд. **Разумовскій**, *Прист.* 1 ст. гс. Ант. Клим. **Салтруковичъ**, 2 ка. Дан. Ник. **Кутлянскій**, 3 ттс. Вл. Алд. **Гриневъ**.

Пензенск. губ.

Губ-ръ к-г. дсс. Анат. Нав. **ф.-Лиліенфельлъ-Тоаль**, *В.-Губ.* дсс. Алсѣ. Алд. **Толстой**, *Сов. губ. пр.*: сс. Вл. Нав. **Поповъ**, кс. Алд. Пет. **Макаровъ**, *Нчк. губ. ж. у.* полк. Леонд. Ник. **Кременецкій**, *Пм.* вдполк. Алд. Феоф. **Шнарковскій**, *Адъют.* пор. Влад. Нв. **Штевенъ**, г. ПЕНЗА, *Полцм.* отс. шт.-кп. Ник. Мих. **Гонсеровскій**, *Пм.* вс. Нав. Нв. **Цвѣтаевъ**, *Прист.* 1 ч. кск. Ив. Нин. **Побѣдовъ**, 2 кск. Гр. Мих. **Павловъ**, 3 ка. Мих. Нав. **Гавриловъ**, *Пм.* гс. Сер. Геор. **Сорочинскій**, нч. Бор. Ник. **Лагарповъ**, гс. Фил. Анд. **Парамоновъ**, нч. Алсѣ. Пет. **Попковъ**, кск. Алсѣ. Нв. **Бѣляевъ**, ттс. Вл. Сем. **Богоявленскій**, ттс. Стан. Каз. **Чижевскій**, нч. Фед. Фед. **Быстровъ**, нч. Иги. Иги. **Фишъ**, *Нчк. скн. отд.* гс. Вас. Нв. **Холоповъ**, *П. надз.* нч. Вас. Нв. **Ненашевъ**, **Сергѣевъ**, нч. Кир. Фед. **Ксенофонтовъ**. ПЕНЗЕНСК. у. *Испр.* кс. Ник. Вас. **Петропавловскій**, *Пм* кск. Пет. Ад. **Упеникъ-Упенскій**, *Прист.* 1 ст. кр. Вас. Нв. **Маркѣевъ**, 2 гс. Анат. Нест. **Осиповъ**, МОКШАНСК. у. *Испр.* вс. Алд. Ник. **Аргузовъ**, *Пм.* ка. Еф. Гр. **Кострыкинъ**, *Прист.* 1 ст. кр. Мих. Троф. **Крыжановскій**, 2 гс. Нв. Фед. **Майданскій**, *П. надз.* кр. Вас. Мат. **Кондратьевъ**, нч. кн. Ник. Сер. **Девлетъ-Кильдѣевъ**. ГОРОДИЩЕНСК. у. *Испр.* . . . . . *Пм.* вс. Ник. Мсч. **Соколовскій**, *Прист.* 1 ст. гс. Ден. Марк. **Тарховъ**, 2 ка. Нв. Анд. **Никитинъ**, 3 кр. Ник. Кон. **Алмазовъ**, *П. надз.* кр. Пет. Кон. **Ляхъ**, нч. Анат. Сем. **Бабкинъ**, КЕРЕНСК. у. *Испр.* вс. Нв. Мих. **Казариновъ**, *Пм.* ка. Вл. Мих. **Архангельскій**, *Прист.* 1 ст. кр. Вл. Вас. **Виноградовъ**, 2 кск. Мих. Як. **Никольскій**, *П. надз.* кр. Нв. Им. **Тихомировъ**, нч. Мих. Пет. **Усачевъ**. ЧЕМБАРСК. у. *Испр.* кс. Нв. Як. **Заринъ**, *Пм.* вс. Меф. Фрол. **Коротѣевъ**, *Прист.* 1 ст. кр. Сер. Ник. **Романовъ**, 2 гс. Вик. Нв. **Ломпинскій**, 3 пр. з. бар. Гарал. Нав. **ф.-Клейстъ**, *П. надз.* кск. Нв. Сер. **Стекловъ**. САРАНСК. у. *Испр.* ка. Гр. Мих. **Мысяковъ**, *Пм.* вс. Алд. Нав. **Гавриловъ**, *Прист.* нч. Вас. Пет. **Личугинъ**, *Пм.* кр. Нв. Сер. **Еремінъ**, нч. Ст. Мат. **Лобановъ**, *Прист.* 1 ст. кск. Вас. Вас. **Побѣдоносцевъ**, 2 вс. Мит. Алсѣ. **Поспѣловъ**. ИНСАРСК. у. *Испр.* ка. Ник. Як. **Горлинскій**, *Пм.* вс.

Дм. Алсѣ. **Любимовъ**, *Прист.* 1 ст. гс. Кон. Ник. **Алмазовъ**, 3 ка Ник. Гр. **Наумовъ**. 2 гс. Сем. Илар. **Бондаревскій**, *П. надз.* гс. Пет. Ив. **Смирновъ**, кск. Іліод. Юл. **Феллеръ**, КРАСНОСЛОБОДСК. у. *Испр.* кс. Ив. Ив. **Краснослободскій**, *Пм.* нс. Вл. Фед. **Баталинъ**, *Прист.* 1 ст. кр. Ант. Мих. **Слука**, 2 ка. Ник. Пав. **Алякринскій**, 3 кр. Мат. Вас. **Акимовъ**. *П. надз.* кск. Ник. Алд. **Гавриловъ**, ттс. Вл. Пав. **Толоконниковъ**. НИЖНЕ-ЛОМОВСК. у. *Испр.* нс. Гур. Фед. **Лавровъ**. *Пм.* нс. Ив. Мих. **Алексѣевъ**, *Прист.* 1 ст. гс. Мих. Дм. **Соколовъ**. 2 гс. Ген. Ив. **Залѣсскій**. *П. надз.* ка. Алд. Мат. **Лосицкій**. нч. Пет. Алд **Раевичъ**. НАРОВЧАТСК. у. *Испр.* сс. Ник. Вас. **Калайда**. *Пм.* нс. Пет. Ив. **Новгородскій**. *Прист.* 1 ст. кр. Алд. Ив. **Ивановъ**. 2 кск. Ст. Вас. **Голицынъ**. *П. надз.* нч. Анд. Пет. **Куликовъ**.

Пермск. губ.

Губ-ръ дсс. Ив. Франц. **Кошко**. *В.-Губ.* дсс. Вл. Ив. **Европеусъ**, *Сов. губ. пр.* сс. Ник. Алд. **Ивановъ**. нс. Алд. Ив. **Перфильевъ**, *Нчк губ. ж. у.* полк. Евг. Пав. **флоринскій**. *Адъют.* . . . г. ПЕРМЬ, *Полцм.* гс. Ник. Ник. **Черешкевичъ**, *Пм.* кск. Франц. Ант. **Подгурскій**, *Прист.* 1 ч. кр. Метис. Меркур. **Андрушкевичъ**, *Пм.* нч. Мит. Алд. **Никора**, 2 ч. кск. Алд. Ив. **Москаленко**, *Пм.* кр. Ник. Ник. **Поповъ**. нч. Вас. Ден. **Порошикъ**, 3 ч. гс. Алсѣ. Алсѣ. **Воронецкій**, *Нчк. скн. отд.* гс. Ив. Анд. **Буровъ**. *П. надз.* кр. Бор. Пав. **Ощепковъ**, нч. Алд Ник. **Шабердинъ**, нч. Мих. Ив. **Лебедевъ**, ПЕРМСК. у. *Испр.* ка. Геор. Вас. **Кадомцевъ**. *Пм.* ттс. Стан. Пет. **Пржисѣцкій**, *Прист.* 1 ст. кр. Пав. Мих. **Ширевъ**, 2 гс. Вик. Ив. **Костаревъ**. 3 гс. Пав. Анд. **Подоскинъ**. 4 Алд. Ник. **Бережен-цевъ**, *Прист.* МОТОВИЛИХИНСК. зав. кск. Ив. Мат. **Срѣтенскій**. *Пм.* кр. Агоп. Льв. **Смоленскій**. *П. надз.* ЧУСОВСК. зав. гс. Вен. Іуст. **Предѣинъ**, г. ЕКАТЕРИНБУРГЪ, *Полцм.* ттс. Генр. Ив. **Рупинскій**. *Пм.* гс. Алд. Кирик. **Михайловъ**, *Поист.* 1 ч. пдпор. **Кобылецкій**, *Пм.* кр. Пав. Ив. **Плѣшковъ**. нч. Сер. Азар. **Князевъ**, 2 ч. гс. Вл. Авг. **Шлиттеръ**, *Пм.* кр. Мих. Еф. **Талашмановъ**. кр, Ст. Памф. **Журавлевъ**, 3 гс. Алд. Іос. **Плющевскій**, ЕКАТЕРИНБУРГСК. у.

Испр. нс. Никит. Онис. **Ключниковъ**, *Пм.* гс. Анд. Тим. **Казачихинъ**, *Горн.-испр.* **2** окр. кск. Аф. Ив. **Климовъ**, *Прист.* **1** ст. гс. Вл. Вас. **Малышкинъ**, **2** кр. Вас. Ал. **Чекасинъ**, **3** кр. Пав. Льв. **Кисилевъ**, **4** гс. Вик. Кон. **Колотинскій**, **5** кр. Алсѣ Дм. **Черепановъ**, **6** гс. Анд. Вакх **Ожгихинъ**, *П. надз.* СЫСЕРТСК. зав. нч. Аф. **Пленкинъ**, КАСЛИНСК. зав. Алд. Евг. **Костроминъ**, НЕВЬЯНСК. зав. кр. Бор. Ник. **Алексѣевъ**, КЫШТЫМСК. нч. Сем. Ник. **Грицукъ**, В. ИСЕТСК. нч. Дм. Ив. **Кирилюкъ**, РЕЖЕВСК. зав. нч. Алд. Алд. **Прибытковъ**, ВЕРХОТУРСК. у. *Испр.* нс. Лв. Ив. **Гомолицкій**, *Пм.* кр. Алд. Ил. **Лантюшевъ**, *Прист.* **1** ст. кс. Вас. Ник. **Яковлевъ**, **2** кр. Фил. Вас. **Суворовъ**, **3** гс. Ил. Фом. **Женинъ**, **4** гс. Спир. Ив. **Алексѣевъ**, **5** гс. Ст. Пет. **Басмановъ**. *Горн.-испр.* **1** окр. ттс. Алд. Роб. **Гельцманъ**, **3** окр. кс. Пет. Ив. **Шварцъ**. *Прист.* БОГОСЛОВСК. окр. кск. Гр. Анат. **Доновъ**, *П. надз.* г. ВЕРХОТУРЬЯ нч. Алд. Ив. **Захаровъ**. П. ТАГИЛЬСК. зав. кр. Макс. Ег. **Епимаховъ**, Н—ТУРИНСК. нч. Вл. Вас. **Щеголихинъ**, НАД ЖДИНСК. зав. гс. Ник. Ив. **Соловьевъ**, Н. СОЛДИНСК. зав. кр. Вас. Мат. **Галухинъ**, СОСЬВИНСК. зав. гс. Пав. Гр. **Полежаевъ**, *П. надз.* ЕЛКИНСК. вол. нч. Вл. Март. **Михайловъ**, на пріиск. ДЕМИДОВА нч. Ник. Ник. **Кабановъ**, *П. прист.* г. ИРБИТА кр. Ив. Ив. **Пшеницынъ**, *П. прист.* Н.-ТАГИЛЬСК. зав. кс. Франц. Кает. **Землевичъ**, ЧЕРДЫНСК. у. *Испр.* гс. Анд. Ник. **Карповъ**, *Пм.* нс. Мих. Флег. **Муратовскій**, *Прист.*: **1** ст. кр. Каз. Пав. **Здановичъ**, **2** гс. Ив. Сем. **Шульгинъ**, **3** гс. Дм. Алд. **Александровъ**, *П. надз.* г. ЧЕРДЫНИ нч. Ив. Макс. **Пьянковъ**, КУТИМСК. зав. гс. Ив. Пет. **Алинъ**, ШАДРИНСК. у. *Испр.* гс. Сер. Кир. **Кирилловъ**, *Пм.* нс. Евг. Ник. **Шмелевъ**, *Прист.*: **1** ст. кс. Алсѣ. Дан **Кулешъ**, **2** гс. Ник. Пав. **Гулинъ**, **3** кр. Лавр. Ег. **Кароваевъ**, **4** кр. Ив. Эду. **Удель**, **5** гс. Пет. Ив. **Санниковъ**, *П. надз.* **1** ч. г. ШАДРИНСКА нч. Ник. Фед. **Антипьевъ**. **2** кр. Іуст. Вас. **Мансуровъ**, КАМЫШЛОВСК. у. *Испр.* кс. Руд. Карл. **Вильде**, *Пм.* гс. Ник. Ив. **Ивановъ**, *Прист.*: **1** ст. ттс. Кон. Пет. **Ремезовъ**, **2** ттс. Фед. Алд. **Гельднеръ**, **3** . . . . . **4** гс. Алсѣ. Андр. **Братухинъ**, *П. надз.* г. КАМЫШЛОВА кр. Коз. Ив.

Бронскихъ. КАМЕНСК. зав. гс. Мих. Ив. **Алферовъ**, и
ИРБИТСК. у. *Испр.* гс. Ник. Гр. **Стратоновъ**, *Пм.* Ф
гс. Вита. Алсѣ. **Суслинъ**, *Прист.*: 1 ст. ттс. Алд. Фед. и
Оплетинъ, 2 кс. Ив. Ник. **Ивановъ**, *П. прист.* г. ИРБИТА Ф
нч. Алд. Мих. **Вершининъ**, *Пм.* кр. Як. Арс. **Тара-**П
совъ. ОСИНСК. у. *Испр.* кск. Лв. Ник. **Шаншіевъ**, *Пм.* з.
ка. Вас. Лук. **Косевичъ**, *Прист.*: 1 ст. гс. Ст. Аф. Ч
Палкинъ, 2 гс. Ив. Геор. **Наумовъ**, 3 кск. Гр. Алд. Ро
Чеботаревъ, 4 ка. Пав. Ив. **Смыковъ**, *П. надз.* г. ОСЫ
нч. Ив. Гр. **Чебыкинъ**. КУНГУРСК. у. *Испр.* ттс. Сер.
Геор. **Ширяевъ**, *Пм.* гс. Ник. Фед. **Горбко**, *Прист.*: у
1 ст. ттс. Вл. Ив. **Сергѣевъ**, 2 кр. Вик. Кон. **Ми-кі**
тюшинъ, 3 гс. Алд. Прок. **Цаплинъ**. *П. надз.* 1 чн.
г. КУНГУРА кр. Аф. Ив. **Фоминыхъ**, 2 нч. Пав. Семан
Фистинъ. *П. надз.* КЫНОВСК. зав. нч. Мих. Дм. **Коч**
чевъ, ОХАНСК. у. *Испр.* нс. Мат. Мат. **Скуевъ**, *Пм.*
гс. Нет. Фед. **Казіюровъ**. *Прист.*: 1 ст. кр. Як. Васл
Коротковъ. 2 гс. Нет. Ив. **Мокрушинъ**, 3 ка. Авл
Пав. **Беркутовъ**. 4 ка. Влад. Иги. **Новицкій**, *П. надз.*
г. ОХАНСКА кр. Вас. Мат. **Смердягинъ**, въ им. МАай
КСИМОВА кр. Гр. Нет. **Новожиловъ**, КРАСНОр
УФИМСК. у. *Испр.* ттс. Фил. Спир. **Батуевъ**, *Пм.* ттов
Ник. Евл. **Цѣпляевъ**, *Прист.*: 1 ст. га. Ник. Пѣвг.
Скрипицинъ, 2 нч. Зин. Самс. **Быковъ**. 3 гс. Дм. Нах
Афанасьевъ. 4 гс. Ник. Нет. **Остряковъ**, 5 гс. Евс*ав.*
Юл. **Мальмъ**, *П. надз.* г. КРАСНОУФИМСКА нуч.
Ив. Ил. **Тихоновъ**. Н.-СЕРГИНСК. зав. кск. Анан
Ник. **Сбитневъ**. НЯЗЕПЕТРОВСК. зав. кр. Вас. Лум.:
Волеговъ, МИХАЙЛОВСК. зав. кр. Вас. Вас. **Мс**д.
суновъ, В.-СЕРГИНСК. зав. кр. Ник. Тим. **Борисов** Ал
СОЛИКАМСК. у. *Испр.* гс. Ант. Ив. **Квѣцинскіеръ**.
Пм. ка. Пав. Кон. **Антипинъ**. *Прист.*: 1 ст. кр. Олиэвъ.
Пав. **Любенецкій**, 2 кск. Каз. Нет. **Талаласъ**. заг
нч. **Бабинъ**, 4 гс. Пав. Гр. **Мялицынъ**. *П. надз.* г. Свано
ЛИКАМСКА нч. Алд. Ник. **Голубевъ**. КИЗЕЛОВСет.
зав. нч. Ник. Гр. **Бабинъ**, с. КУДЫМ-КОРА нч. Ал.
Дм. **Беркутовъ**.

Петроковск. губ.

Губ.-рь к.-г. дсс. Мих. Эду. **Ячевскій** *В.-Гол*
г.-м. Фед. Эраст. **Фортвенглеръ**, *Сов. губ. пр.*: ргъ.
Нв. Нет. **Осташкинъ**, кс. Геор. Нв. **Николае**. В.

ь, нс. Игн. Мих. **Виаарчукъ**, *Шт.-оф. ос. пор.* кп.
м. Фед. Феоф. **Киселевичъ**. г. ПЕТРОКОВЪ *Полцм.*
д. пдполк. Вик. Гус. **Ватманъ**. *Нчк. скн. отд.* гс. Геор.
А Франц. **Вальмквистъ**. *Прист.* гс. Анд. Ник. **Величко**.
а- ПЕТРОКОВСК. у. *Нчк.* у. полк. Юр. Дм. **Воронецъ**. *Нчк.*
м. *з. стр.* пдполк. Сер. Алд. **Суровцовъ**. БЕНДИНСК. у.
ф. *Нчк. з. стр.* шт.-кп. Ник. Анд. **Алексѣевъ**. *Домб-*
д. *ровск. уч.* шт.-рм. Ив. **Никулинъ**. *Зомбковицк. уч.*
Ы пдполк. Евг. Алд. **Федоровъ**. г. СОСНОВИЦЫ. *Полцм.*
ер. пдполк. Леонд. Ник. **Гоффенбергъ**. *Скр.* кр. Юл. Мат.
т. **Букко**. *Прист.*: 1 уч. ттс. Влад. Гав. **Первозван-**
и-скій, 2 ка Пет. Леон. **Мазуръ** БРЕЗИНСК. у. *Нчк.*
ч. нс. Феод. Вас. **Сулковскій**, *Нчк. з. стр.* кп. Ник.
ем Анд. **Лебединскій**. г. ТОМАШЕВЪ *Нчк. з. стр.* кп.
Ко Алсѣ. Дм. **Ранета**. ЛАСК. у. *Нчк. у.* кс. Ан. Леонд.
Пм ар. **Раушъ-ф-Траубенбергъ**. *Нчк. з. стр.* кп. Евг.
Вас Влад. **Мячковъ**. г. ПАБІАНИЦЫ. *Нчк. з. стр.* кп.
А Влад. Ник. **Черноголовникъ**. ЛОДЗИНСК. у. *Нчк. у.*
адз а. Фед. Льв. **Макаровъ** *Нчк. з. стр.* кп. Ант. Дом.
М А **айкевичъ**, г. ЗГЕРЖЪ. *Нчк. з. стр.* кп. Ив. Алсѣ.
Н **Чорниловъ**. г. ЛОДЗЬ *Полцм.* кп. Кон. Ник. **Чесно-**
ттовъ *Пм.* ка. Вл. Алд. **Мячковъ**. *Нчк. п. рез.* ттс.
Лейвг. Ив. **Новиковъ**. *Нчк. скн. отд.* кск. Сер. Сер.
И **ахманиновъ**. *Пм.* нч. Ник. Зах. **Володарскій**.
вс *ав. кон. пол.* кр. Влад. Сер. **Шевченко**. *Прист.*
н уч. нс. Пав. Ст. **Добротворскій**, *Пм.* кр. Влад.
на пол. **Кочановскій**. 2 ттс. Спир. Ив. **Бармусовъ**.
Пу м.: ка. Геор. Варф. **Войцѣховичъ**. кск. Алд.
Мо д. **Карловъ**, 3 *Пм.*: кр. Ив. Игн. **Калчановъ**. пдпор.
сов Алсѣ. Плат. **Киселевичъ**, 4 гс. Влад. Ник. **Ры-**
скіеръ, *Пм.* ттс. Ан. Пет. **Ивановъ**. нч. Вали. Гр. **Ива-**
Олиовъ, 5 кск. Кон. Алд. **Левитскій**, *Пм.* кск. Ст. Як.
съ. **агановичъ**, нч. Дм. Марк. **Левитто**. 6 нс. Вяч. Ал.
. **Свановъ**. *Пм.*: кск. Изм. Алд. **б.-Софіевъ**, нч. Кон.
В Сет. **Солонина**. НОВОРАДОМСК. у. *Нчк. у.* нс.
. Ид. Алд. **Кахановъ**. *Нчк. з. стр.* пор. Ив. **Жабиц-**
й. РАЕВСК. у. *Нчк. у.* сс. кп. Геор. Дм. **Аваловъ**,
чк. з. стр. кп. Пав. Епинет. **Лебедевъ**. ЧЕНСТО-
ОВСК. у. *Нчк. у.* кс. Алд. Гр. **Стецула** *Нчк. з. стр.*
пдполк. Вас. Вас. **Маковскій**. г. ЧЕНСТОХОВЪ.
З.-Полцм. пор. Эрн. Валр. **Люнелевичъ**. бар. **Штром-**
р.: **ергъ**. *Скр.* кр. Леон. Вас. **Эпштейнъ**, *Прист.* 1 уч.
лае. Вл. Карл. **Утгофъ**, *Пм.* гс. Мих. Ив. **Розмаин-**

скій. 2 кр. Вас. Ив. **Арбузовъ**, *Пм.* нч. Ник. Іос. **Клодницкій**.

Плоцк. губ.

Губ-ръ дсс. Алеѣ. Алд. **Розеншильдъ-Паулинъ**, *В.-губ.* дсс. Зах. Зах. **Балкъ**, *Сов. губ. пр.*: кс. Ник. Пав. **Куликовскій**, сс. Плат. Ив. **Бѣлавенецъ**, кск. Алек. Эм. **Люстикъ**, *Нчк. губ. ж. упр.* полк. Пет. Тим. **Карякинъ**, *Пм.* рм. Ник. Вас. **Петровъ**, рм. Сер. Макс. **Ксензенко**, рм. Ѳед. Саз. **Шатковскій**. *Адъют.* рм. Пет. Пет. **Доброхоровъ**. г. ПЛОЦКЪ *Полцм.* кп. Вл. Вас. **Левинъ** *Нчк. скн. отд.* нч. Алек. Ник. **Яковлевъ**. *П. надз.* нч. Вепр. Ив. **Гассенрихъ**. *Нчк. з. стр.* ПЛОЦК. у. шт.-кп. Гр. Ник. **Сергіенко** СЕРПЕЦК. у. пдполк. Алек. Апол. **Прохоровъ**, МЛАВСК. у. пдполк. Сер. Пав. **Папудогло**. РЫПИНСК. у. кп. Гр. Ѳед. **Зражевскій**. ЦѢХАНОВСК. у. кп. Алек. От. **Гагенъ**. ПРАСНЫШСК. у. кп. Пав. Алк. **Асѣевъ**. ЛИПНОВСК. у. кп. Ив. Фед. **Левицскій**. *Зап. оф. з. стр.*: пор. Геор. Алек. **Смоленскій**, ттс. Анд. Пет. **Косенко**, гс. Лев. Фед. **Игнатьевъ**.

Подольск. губ.

Губ-ръ. ц.-м. гр. Алеѣ. Ник. **Игнатьевъ**. *В. Губ.* дсс. Ив. Льв. **Чарторыжскій**. *Сов. губ. пр.* нс. Вит. Гав. **Подгурскій**, сс. Мих. Алек. **Козловскій**, сс. Ст. Фед. **Трапезниковъ**, *Нчк. губ. ж. у.* полк. Лев. Гр. **Соколовъ**, *Пм.*: рм. Фед. Гр. **Кузубъ** (г. Винница), пдполк. Пав. Гав. **Кравцовъ**, (г. Балта), рм. Вл. Гер. **Шредеръ** (м. Гусятинъ). г. КАМЕНЕЦЪ-ПОД. *Полцм.* нс. Ник. Вас. **Реймерсъ**. *Пм.* ка. Ев. Гр. **Касторфъ**. *Скр.* кск. Ник. Вас. **Блѣдневъ**. *Прист.* 1 ч. гс. Іон. Март. **Андрусевичъ**, *Пм.* нч. Ник. Пав. **Есиповъ**, 2 кск. Ник. Ал. **Станкевичъ**, *Пм.* нч. Сер. Дор. **Михалевичъ**, 3 . . . . Пм. нч. Исд. Пав. **Гармашовъ**, нч. Ник. Алек. **Пашинскій**, *Нчк. скн. отд.* кр. Кон. Ник. **Данцовъ**, *П. надз.*: нч. Гр. Ив. **Венгеръ**, нч. Анд. Гр. **Гранчакъ**, нч. Анд. Вас. **Добровольскій**. КАМЕНЕЦК. у. Испр. сс. Ник. Алек. **Беклемишевъ**. *Пм.* . . . . *Скр.* кск. Арт. Фед. **Матеенко**, *Прист.* 1 ст. кск. Вик. Вик. **Бабій**, 2 кск. Сер. Іос. **Мантулякъ**, 3 кск. Ст. Діом. **Дверницкій**, 4 кск. Мих. Ст.

Крыжановскій, *П. надз.* м. ЖВАНЦА нч. Ст. Зин. **Драчевскій**, м. ГУСЯТИНА кск. Кс. Вас. **Лукьяновъ**. ПРОСКУРОВСК. у. *Испр.* кс. Гр. Як. **Медвѣдевъ**, *Пм.* ка. Мих. Пет. **Мардановъ**, *Скр.* ттс. Гр. Ив. **Ильницкій**, *Прист.*: 1 ст. гс. Влад. Аф. **Фидлеръ**, 2 ка. Дм. Пет. **Гребеновскій**, 3 ка. Кон. Іос. **Грушецкій**, 4 гс. Ал. Алек. **Комарскій**, *П. надз.*: 1 ч. г. ПРОСКУРОВА нч. Вас. Кает. **Каминскій**, 2 ка. Ник. Кон. **Горянскій**. ЛЕТИЧЕВСК. у. *Испр.* нс. Нв. Геор. **Леонтовичъ**, *Пм.* нс. Ев. Ник. **Кржижановскій**, *Скр.* ттс. Вл. Ник. **Михалевскій**, *Прист.*: 1 ст. кск. Іос. Іус. **Бондаренко**, 2 кск. Вик. Вик. **Дылевскій**, 3 нс. Нв. Дан. **Масловскій**, *П. надз.* г. ЛЕТИЧЕВА. нч. Ник. Анд. **Крочакевичъ**, м. МЕДЖИБОЖА ттс. Анд. Гр. **Жеменикъ**. ЛИТИНСК. у. *Испр.* кс. Гр. Вас. **Ивановъ**, *Пм.* нс. Мих. Мих. **Хруцкій**, *Скр.* гс. Фед. Як. **Сливнюковъ**, *Прист.*: 1 ст. нч. Гр. Нв. **Шлапакъ**, 2 кр. Анд. Гав. **Маевскій**, 3 ка. Ан. Нв. **Левицкій**, 4 ка. Як. Фед. **Бернасовскій**, *П. надз.* г. ЛИТИНА, ттс. Вик. Дан. **Загальскій**, г. ХМЕЛЬНИКА нч. Вас. Кув. **Зубачевскій**. ВИННИЦК. у. *Испр.* кс. Евг. Нв. **Витовичъ**, *Пм.* нс. Нет. Ан. **Кржижановскій**, *Скр.* гс. Влад. Гр. **Калатинъ**. *Прист.* 1 ч. г. ВИННИЦЫ кр. Ал. Нв. **Горанъ**, *Пм.* нч. Влад. Феод. **Бухаловъ**, 2 кр. Сер. Ал. **Александровъ**. *Пм.* нч. Іос. Гр. **Леонтьевъ**. *Прист.* 1 ст. ка. Вик. Аф. **Сигналовъ**, 2 нч. Як. Лук. **Волошинъ**, 3 кск. Гр. Нет. **Вульманъ**, 4 кск. Прок. Вас. **Бурко**, г. ЖМЕРИНКИ кр. Ал. Нв. **Новицкій**, *Пм.* нч. Вяч. Нв. **Гречина**. БРАЦЛАВСК. у. *Испр.* ка. Алек. Нв. **Новицкій**, *Пм.* ттс. Вик. Мих. **Горчинскій**, *Скр.* кр. Ев. Тим. **Шаповалъ**, *Прист.* 1 ст. ка Нв. Мар. **Недзѣльскій**, 2 кр. Ник. Дм. **Денисіевскій**, 3 гс. Ев. Ал. **Медынскій**, 4 ка. Кон. Ксен. **Дзѣвановскій**, *П. надз.* г. БРАЦЛАВА, кск. Нл. Нл. **Щербина**. м. ТУЛЬЧИНА кск. Аф. Вас. **Дехтяревъ**, ГАЙСИНСК. у. *Испр.* кс. Мих. Алек. **Журавскій**, *Пм.* кс. Нв. Іак. **Коваль-Сѣнокосовъ**, *Скр.* кс. Мих. Дан. **Гребенюкъ**, *Прист.* 1 ст. ка. Арт. Алек. **Веселовскій**, 2 ттс. Вел. Як. **Хурамоничъ**, 3 ттс. Алек. Вас. **Осликовскій**, *П. надз.*: г. ГАЙСИНА ттс. Анд. Кал. **Гуранда**, ОЛЬГОПОЛЬСК. у. *Испр.* кс. Кон. Феоф. **Доброгорскій**, *Пм.* нс. Зах. Алк. **Коцюбинскій**, *Скр.* нч. Нав. Ан. **Просянюкъ**. *Прист.* 1 ст. гс. Вик. Гр. **Лесntьевъ**, 2 пдъес. Ал.

Влад. **Корнеенковъ**, 3 кск. Нв. Мар. **Макаровъ**, 4 ка. Вл. Анд. **Томара**, 5 ка. Вас. Пл. **Загальскій**. *П. надз.* г. ОЛЬГОПОЛЬ нч. Мих. Вик. **Александровъ-Галкинъ**. БАЛТСК. у. *Испр.* гс. Леон. Вас. **Ульяновъ**. *Пм.* ттс. Вик. Нв. **Мокіенко**, *Скр.* гс. Влад. Влад. **Кржеминскій**, *Прист.* 1 ч. г. БАЛТЫ кр. Нв. Ос. **Барановскій**, *Пм.* кр. Ст. Вас. **Тржасковскій**, 2 пор. Сер. Пет. **Тимофѣевъ**, *Пм.* нч. Гр. Нв. **Москалюкъ**. *Прист.* 1 ст. ттс. Ан. Гр. **Будзинскій**. 2 ка. Вас. Анд. **Грабовскій**. 3 кр. Гр. Бр. **Червинскій**. 4 ка. Ал. П. **Вороновскій**. 5 нч. Клим. Вас. **Гладкій**, 6 ка. Кон. Раф. **Развадовскій**. 7 гс. Ник. Нав. **Волощуковъ**. 8 кр. Гр. Фед. **Словинскій**. ЯМПОЛЬ *Испр.* у. *Испр.* кс. Вик. Алек. **Егоровъ**. *Пм.* гс. Влад. Мод. **ф.-Розеншильдъ-Паулинъ**. *Скр.* кск. Аф. Лук. **Богдановъ**. *Прист.*: 1 ст. ка. Наб. Дав. **Янкевичъ**, 2 кск. Ев. Нв. **Звиревскій**. 3 ка. Вик. Мих. **Драгомирецкій**. 4 ка. Нав. Нв. **Городецкій**. *П. надз.* г. ЯМПОЛЬ кс. Ник. Кон. **Люцедарскій**. МОГИЛЕВСК. у. *Испр.* кс. Ив. Нв. **Сапожковъ**, *Пм.* кс. Мих. Фед. **Лабанцовъ**. *Скр.* кс. Дм. Іак. **Леоновичъ**. *Прист.*: 1 ст. ттс. Мих. Влад. **Дашкевичъ**. 1 ка. Ник. Нв. **Журавскій**. 3 ттс. Ган. Сем. **Марковъ**. 4 нч. Ал. Ал. **Петровъ**. *П. надз.* 1 ч. г. МОГИЛЕВА кр. Алк. Кор. **Демченко**. 2 ка. Тим. **Подгурскій**. *П. надз.* г. БАРА ттс. Мих. Григ. **Кондорскій**. УШИЦК. у. *Испр.* кск. Нав. Нв. **Цапукевичъ**. *Пм.* ка. Ал. Нв. **Андріяшъ-Шептеличъ**. *Скр.* ка. Ан. Ем. **Монастырскій**. *Прист.*: 1 ст. ка. Кон. Ев. **Врублевскій**. 2 нч. Фед. Нв. **Поворознюкъ-Томашевскій**. 3 гс. Фед. Мат. **Артемишинъ**. *П. надз.* г. НОВОЙ-УШИЦА. кр. Вик. Нв. **Бочковскій**. м. ДУНАЕВЕЦЪ ттс. Вл. Ст. **Колюбинскій**.

Полтавск. губ.

Губ-ръ дсс. Алд. Карл. **Багговутъ**. *В.-Губ.* кс. Як. Геор. **Гололобовъ**. *Сов. губ. пр.*: гс. Лев. Нв. **Ахшарумовъ**, кс. Алд. Прок. **Устимовичъ**. *Нчк. губ. ж. у.* полк. Вл. Эдв. **Зейдлицъ**. г. ПОЛТАВА *Полиц.* вполк. Сер. Ник. **Ивановъ**, *Пм.* кск. Анд. Ник. **Дроздовскій**. *Прист.*: 1 ч. кр. Гр. Ил. **Дахневскій**. *Пм.* кр. Леон. Анан. **Солодъ**, 2 кск. Нв. Мат. **Зубрицкій**. *Пм.* нч. Ник. Нв. **Урбановичъ**, 3 ка. Пет. Нв. **Кулинскій**,

Пм. кр. Дм. Агаф. **Станкевичъ**, **4** пор. Кон. Ив. **Москвинъ**, *Пм.* кр. Фед. Ив. **Хижняковъ**, *Нчк. скн. отд.* нч. Фед. Ник. **Данилевксій**, г. КРЕМЕНЧУГЪ, *Полцм.* нч. **ф.-Ренгартенъ**, *Пм.* нс. Ив. Ил. **Булай**, *Прист.*: **1** ч. ка. **Карпинскій**, *Пм.* нч. Як. Ив. **Чернявскій**. **2** гс. Исд. Деом. **Набокихъ**, *Пм.* кр. Алд. Ник. **Полянскій**, **3** кр. Ник. Евг. **Чичибабинъ**, *Пм.* кр. Ст. Афен. **Шерстобитовъ**, **4** ттс. Ник. **Поповъ**, *Пм.* кр. Сем. Евд. **Щиренко**, *Нчк. скн. отд.* гс. Алд. Ник. **Соловьевъ**. ПОЛТАВСК. у. *Испр.* кс. Ник. Гер. **Згура**, *Пм.* ка. Ив. Як. **Минко**, *Прист.* **1** ст. ка. Ив. Анд. **Сѣкаловъ**, **2** ка. Як. Хар. **Федоровскій**, **3** гс. Гав. Іул. **Стрижевскій**, **4** ка. Геор. Андр. **Яновскій**, ГАДЯЧСК. у. *Испр.* кс. Мих. Ник. **Замковой**, *Пм.* ка. Іос. Алд. **Костыря**, *Прист.* **1** ст. ка. Еф. Фил. **Гонтаровскій**, **2** ка. Ник. Гр. **Ивановъ**, **3** ка. Ив. Макс. **Артемьевъ**, **4** ка. Вас. Дм. **Обломіевъ**, *П. надз.* г. ГАДЯЧА нч. Никит. Мих. **Гавриленко**. ЗОЛОТОНОШСК. у. *Испр.* кс. Сем. Ник. **Андреевъ**, *Пм.* нс. Сер. Алд. **Пеньковскій**, *Прист.* 1 ст. ка. Алсѣ. **Діонисьевъ**, **2** нч. Пав. Як. **Нездойминога**, **3** нч. Іос. Іос. **Ванькевичъ**, **4** ка. Як. Ив. **Медяновъ**, *П. надз.* г. ЗОЛОТОНОША. нч. Як. Никит. **Крехно**. ЗѢНЬКОВСК. у. *Испр.* кс. Алсѣ. Ив. **Медяновъ**, *Пм.* . . . . . *Прист.* **1** ст. гс. Гр. Ив. **Колесниковъ-Колесниченко**. **2** ка. Евг. Пет **Вѣтвицкій**, **3** ка. Алсѣ. Кон. **Данилевскій**. *П. надз.* г. ЗѢНЬКОВА, гс. Пант. Вас. **Дубина**, КОБЕЛЯКСК. у. *Испр.* кс. Ант. **д'Аистетт**ень *Пм.* ка. Всев. Мих. **Поповъ**, *Прист.* **1** ст. кр. Анд. Пор. **Аггѣевъ**, **2** нч. Геор. Анд. **Анисимовъ**, **5** нч. Ник. Ант. **Черницкій**, **3** нч. Фил. Мит. **Медяновъ**, **4** кр. Вл. Гр. **Бонякъ**, *П. надз.* **1** уч. г. КОБЕЛЯКЪ нч. Фед. Кир. **Голубъ**. **2** ттс. Гр. Ст. **Лагодинскій**, КОНСТАНТИНОГРАДСК. у. *Испр.* сс. Іон. Прох. **Кравчинскій**, *Пм.* нс. Еф. Хар. **Федоровскій**, *Прист.* **1** ст. гс. Дем. Ив. **Бойко**, **2** кск. Никит. Пет. **Шешминцевъ**, **3** ка. Ник. Еф. **Бублей**, **4** кр. Мефд. Ив. **Цуревскій**, **5** нс. Прок. Мат. **Гончаровъ**, *П. надз.* г. КОНСТАНТИНОГРАДА гс. Сер. Алд. **Слюзъ**. ЛОХВИЦК. у. *Испр.* нс. Гр. Ник. **Интельманъ**, *Пм.* нс. Леон. Мих. **Гриневъ**, *Прист.* **1** ст. кр. Вас. Алсѣ. **Голенковскій**, **2** кр. Еф. Пав. **Зиновенко**, **3** нч. Дм. Пет. **Тищенко**, **4** гс. Ник. Геод.

ф.-Краузе, *П. надз.* г. ЛОХВИЦА нс. Сер. Арх. **Андреевъ**. КРЕМЕНЧУГСК. у. *Испр.* кс. Ник. Алеѣ. **Іонинъ**, *Пм.* кс. Кон. Мих. **Евстафьевъ**. *Прист.* 1 ст. кр. Мойс. Ант. **Сажко**. 2 ка. Анемп. Вас. **Штепенко**, 3 ка. Вл. Ник. **Петрашъ**. 4 кр. Ант. Мат.-Нв. **Мошинскій**, *П. надз.* г. ГРАДИЗСКА кр. Алд. Андр. **Фенько**. ЛУБЕНСК. у. *Испр.* кс. Кон. Саме. **Костыря**. *Пм.* ка. Вик. Алеѣ. **Захарченко**. *Прист.* 1 ст. нч. Альфр. Як. **Кугренъ**. 2 кр. Гав. Ник. **Фабрикантъ**, 3 кр. Алд. **Проценко**. *П. надз.* г. ЛУБЕНЬ 1 уч. кр. Алд **Лутовиновъ**. 2 нч. Савв. Никит. **Лацюкъ**. МИРГОРОДСК. у. *Испр.* нс. Вик. Ник. **Дроздовскій**. *Пм.* нс. Гус. Генр. **Пинтъ**, *Прист.* 1 ст. ка. Нав. Фед. **Глоба**, 2 тгс. Алеѣ. Сем. **Антоненко**. 3 ка. Алд. Фед. **Голенищевъ**. 4 тгс. Каз. Іос. Франц. **Лютостанскій**. *П. надз.* г. МИРГОРОДА нч. Фил. Гр. **Котляревскій**. ПИРЯТИНСК. у. *Испр.* кс. Алд. Адол. **Зевеке**. *Пм.* нс. Евм. Нет. **Барабашъ**. *Прист.* 1 ст. гс. Алд. Анд. **Личуковъ**. 2 . . . . . 3 ка. Дм. Полик. **Назаренко**, 4 кск. Ник. **Чернявскій**. *П. надз.* г. ПИРЯТИНА нч. Хар. Гер. **Бокитько**. ПЕРЕЯСЛАВСК. у. *Испр.* кс. Нант. Ил. **Чачко**. *Пм.* нс. Алд. Вас. **Кругловъ**, *Прист.* 1 ст. тгс. Алд. Ник. **Гербановскій**. 2 гс. Нв. Ст. **Сукачевъ**, 3 ка. Вл. Рад. **Иваненко**, 4 ка. Сер. Нв. **Балясный**. *П. надз.* 1 уч. гс Вл. Мих. **Дьяченко**, 2 кр. Кон Инн. **Шостакъ**. ПРИЛУКСК. у. *Испр.* шт.-кп. Ярос. Мих. **Юшкевичъ**, *Пм.* Феоф. Еф. **Русаневичъ**, *Прист.* 1 тгс. Алд. Нв. **Іолкинъ**. 2 гс. Вас. Геор. **Коротковъ**, 3 ка. Фед. Кон. **Перепеча**, 4 ка. Кон. Прок. **Алексѣевъ**. *П. надз.* г. ПРИЛУКИ 1 уч. нч. Нв. Еф. **Иценко**, 2 пр. Никит. Тим. **Тимофѣевъ**. РОМЕНСК. у. *Испр.* тгс. Нв. Нв. **Кирьякъ-Кирдановскій**. *Пм.* нс. Вяч. Алд **Шпаковскій**. *Прист.* 1 ст. ка. Мих. Алд. **Яблоновскій-Снадзскій**. 2 гс. Ник. Вик. **Багель**. 3 ка. Гал. Нет. **Семперовичъ**, г. РОМНЫ *Прист.* г. РОМЕНЬ кр. Мих. Кон. **Брынцовъ**, *Пм.* нч. Анд. Нв. **Пріймакъ**, ХОРОЛЬСК. у. *Испр.* нс. Фед. Алеѣ. **Черницкій**, *Пм.* тгс. Алд. Евг. **Чичибабинъ**, *Прист.* 1 ст. ка. Нв. Нв. **Петровъ**. 2 гс. Марц. Влад. **Рачинскій**. 3 гс. Іос. **Володзько**. 4 ка. Ним. Ст. **Бабенко**, *П. надз.* ХОРОЛА нч. Анд. Евст. **Худенко**.

Псковск. губ.

Губ.-ръ к.-г. дсс. бар. Ник. Ник. **Медемъ**. *В.-Губ.* к-г. дсс. Вл. Ник. **Крейтонъ**. *Сов. губ. пр.:* кск. Лв. Львов. **Лапинъ**, сс. Вл. Вал. **Геревъ**. *Нчк. губ. ж. у.* полк. К. К. **Утгофъ**, *Пм.* рм. Ник. Пав. **Злобинъ**. *Адъют.* шт.-рм. Вл. Пав. **Атуринъ**, г. ПСКОВЪ *Полцм.* нс. Ник. Сем. **Власовъ**, *Пм.* тте. Дом. Як. **Сондоевскій**, *Скр.* нч. Сер. Ним. **Перфильевъ**. *Прист.* 1 ч. кск. Ник. Алд. **Булаевскій**, *Пм.* тте. Ник. Алд. **Воробьевъ**. 2 ка. Вик. Ник. **Наперстковъ**. *Пм.* гс. Мих. Нет. **Мукининъ**. 3 кск. Лв. Фед. **Дворецкій**. *Пм.* кр. Вл. Ник. **Васильевъ**. 4 гс. Вл. Рейн. **Леусъ**, *Пм.* **Солнцевъ**, кр. Вик. Сер. **Ивановъ**, *Нчк. Скн. одт.* кск. Нв. Ром. **Янчевскій**. *Надз.* гс. Марк. Вас. **Васильевъ**, нч. Нет. Вас. **Васильевъ**. нч. Ник. Алд. **Хоменко**, ПСКОВСК. у. *Испр.* кск. Вл. Нв. **Кампаръ**, *Пм.* нс. Им. Алд. **Крыловъ** *Скр.* нч. Нет. Нв. **Кайвенъ**. *Прист.* 1 ст. тте. Фед. Фед. **Цвѣтковъ**, 2 кр. Вл. Сем. **Ткаченко**. 3 кск. Им. Нет. **Устиновъ**, 4 кр. Нет. Нет. **Метскюла**, *П. надз.* АЛЕКСАНДР. пос. гр. Вл. Сем. **Смирновъ**, ОСТРОВСК. у. *Испр.* кс. Вас. Як. **Соболевскій**. *Пм.* нс. Алд. Мих. **Соловскій**. *Скр.* кр. Як. Нв. **Кійсъ**, *Прист.* 1 ст. ка. Іос. Альф. **Маковецкій**, 2 гс. Алд. Геор. **Клявинъ**. 3 тте. Ник. Алеѣ. **Крекшинскій**. 4 ка. Кон. Геор. **Прокофьевъ**, *П. надз.* 1 ч. тте. Пав. Ал. **Филемоновичъ**. 2 кр. Нет. Христо. **Меднисъ**. ОПОЧЕЦК. у. *Испр.* кс. Им. Сем. **Іерополь**скій, *Пм.* нс. Алеѣ. Алд. **Тріумфовъ**. *Скр.* кр. Нв. Вас. **Степановъ**. *Прист.* 1 ст. тте. Ник. Вол. **Корженевскій**. 2 кск. Вас. Нв. **Феликсовъ**. 3 кр. Тим. Як. **Салатовъ**. *П. надз.* кск. Ант. Фел. **Боруцкій**, НОВОРЖЕВСК. у. *Испр.* нс. Нет. Сем. **Ладинскій**. *Пм.* нс. Сем. Нв. **Смирновъ**, *Скр.* гс. Нв. Нет. **Кудрявцевъ**, *Прист.:* 1 ст. кр. Вл. Прок. **Васильевъ**, 2 гс. **Кудрявцевъ**. *П. надз.* кр. Нет. Пав. **Спранцманъ**, пос. СУЩЕВО. нч. Поліевк. Никанд. **Юпашевскій**, ВЕЛИКОЛУЦК. у. *Испр.* кс. Вл. Ник. **Холостовъ**. *Пм.* кск. Герм. Фридр. **Карсонъ**. *Скр.* гс. Алд. Нв. **Синяковъ**, г. ВЕЛИКІЯ ЛУКИ *Прист.:* гс. Фил. Ан. **Смоличъ**, *Пм.* гс. Геор. Каз. **Гарабурда**. кр. Эд. Як. **Бошъ**. *Прист.:* 1 ст. ка. Нв. Сем. **Бобковскій**. 2 кр. Альв. Альв. **Мюттель**. 3. ка. Вас. Вас. **Лебедевъ**.

П. надз. пос. НОВО-СОКОЛЬНИКИ ка. Нв. Нет. **Ульяновъ**, ЗЕНЦЫ-САМАРЫ нч. Ев. Ник. **Болотниковъ**, ТОРОПЕЦК. у. *Испр.* сс. Вита. Флор. **Дембинскій**, *Пм.* тис. Алд. Нет. **Беллавинъ**, *Скр.* гс. Вик. Кон. **Аммосовъ**, *Прист.* 1 ст. ка. Вас. Мих. **Кудровъ**, 2 кр Алеѣ. Нв. **Соломахинъ**. 3 гс. Вас. Нв. **Колосовъ**, *П. надз.* 1 ч. кр. Ген. Ник. **Соловьевъ** 2 кр. Ник. Алд. **Радомысльскій**, ХОЛМСК. у. *Испр.* ка. Бл. Уст. **Жейцъ**, *Пм.* пс. Ор. Вик. **Рудзіевскій**. *Скр.* нч. Дм. Мих. **Синеникльскій**, *Прист.* 1 ст. ка. Теод. Карл. **Камбергъ**, 2 нч. Ник. Алеѣ. **Звѣревъ**. 3 гс. Нв. Алар. **Жемчужинъ**. *П. надз.* тгс. Вик. Серг. **Ивановъ**. ПОРХОВСК. у. *Испр.* пс. Вл. Гав. **Савицкій**, *Пм.* пс. Дм. Нв. **Соколовскій** *Скр.* тгс. Нл. Ник. **Смиречанскій**. *Прист.* 1 ст. кр. Алеѣ. Тим. **Макаровъ**, 2 ч. гс. Алд. Вол. **Марцинкевичъ**. 3 ка. Алеѣ. **Алексѣевъ**. пос. СОЛЬЦЫ ка. Ст. Іос. **Станкевичъ**, *Пм.* ка. Вас. Ив. **Соколовскій**, *П. надз.* 1 ч. кр. Нв. Дм. **Шелепинъ**. 2 гс. Нв. Алд. **Чириковъ**. пос. ДНО кр. Вас. Нет. **Петровъ**.

Радомск. губ.

Губ-ръ к-г. дсс. Дм. Нв. **Засядко**, *В.-Губ.* г.-м. Нв. Алд. **Рейнгардъ**, *Сов. губ. пр.*: сс. Фед. Вас. **Васильковъ**, пс. Дм. Нв. **Александровскій**, пс. Ант. Мх. **Косовскій**. Нчк. губ. ж. у. г.-м. кн. Алд. Плат. **Микеладзе**, г. РАДОМЬ *Полцм.* кп. Алеѣ. Ник. **Пѣвцовъ**. *Прист.* 1 уч. гс. Ев. Ст. **Николаевскій**. 2 ка. Вл. Нет. **Горленко**. *Нчк. скн. отд.* Меч. Герон. **Плевинскій**. РАДОМСК. у. *Нчк. у.* кс. Дав. Ст. **Михаловскій**. *Нчк. з. стр.* пполк. Іос. Карл. **Щербовичъ-Вечоръ**, КОЗЕНИЦК. у: *Нчк. у.* кс. Нет. Бор. **Цвакуновъ**, *Нчк. з. стр.* шт.-рт. Ад. Нв. **Корицкій**, ИЛЬКЕЦК. у. *Нчк. у.* кс. Ев. Фед. **Компаніонъ**. *Нчк. з. стр.* кп. Нав. Стан. **Краузе**, ОПАТОВСК. у. *Нчк. у.* пс. Ев. Мих. **Федоровъ**. *Нчк. з. стр.* кп. Мих. Сем. **Лукьяновъ**, САНДОМИРСК. у. *Нчк. у.* сс. Евст. Нл. **Бѣляевъ**, *Нчк. з. стр.* пполк. Нет. Ник. **Дабижа**, ОПОЧЕНСК. у. *Нчк. у.* кс. Ев Ден. **Демидовъ**. *Нчк. з. стр.* кп. Нл. Плат. **Бирюковъ**, КОНСК. у. *Нчк. у.* кс. Вик. Нв **Гурскій**, *Нчк. з. стр.* рм. **Палеологъ**. *Зап. оф.* пс. Алеѣ. Алеѣ. **Яковлевъ**, шт.-рм. Нет. Дм.

Балычевцевъ, пт.-кп. Вл. Кон. **Кониченко**, ка. **Цельминъ**.

Рязанск. губ.

Губ-ръ, к.-г. дсс. кн. Алд. Ник. **Оболенскій**, *В.-Губ.* к-г. сс. Алд. Ник. **Крейтонъ**, *Сов. губ. пр.*: сс. Дм. Дм. **Гривцовъ**, нс. Фед. Фед. **Мѣрный**, *Нчк. губ. ж. у.* полк. Вас. Алд. **Бабушкинъ**, *Пм.* рм. Вл. Ферд. **Орчинскій**, *Адъют.* рм. Ник. Як. **Чихачевъ**. г. РЯЗАНЬ: *Полцм.* кс. Нет. Гр. **Кузнецовъ**, *Скр.* гс. Кон. Льв. **Смирновъ**, *Прист.* Московск. ч. кр. Як. Митр. **Будильниковъ**, *Пм.* нч. Ст. Елис. **Эмануиловъ**, нч. Алд. Ив. **Сакшъ**, Астраханск. нч. Мих. Никиф. **Ахматовъ**, *Пм.* нч. Макс. Вас. **Грицаенко**, нч. Нет. Дав. **Саутъ**, *Нчк. скн. отд.* кр. Сер. Фил. **Баулинъ**, *П. надз.* **Бубновъ**, нч. Фед. Мих. **Свириденко**, нч. Ник. Макс. **Леонович**ъ, РЯЗАНСК. у. *Испр.* нс. Алд. Вас. **Антроповъ**, *Пм.* нс. Сер. Ник. **Лавровъ**, *Скр.* кр. Нв. Мих. **Остроумовъ**, *Прист.* 1 ст. ка. Вас. Пав. **Лебедевъ**, 2 ка. Алд. Ив. **Поливановъ**, 3 кск. Алд. Анд. **Куликовъ**, 4 ка. Ив. Пет. **Перовъ**, ДАНКОВСК. у. *Испр.* кс. Нет. Пав. **Окороковъ**, *Пм.* нс. Пав. Алсѣ. **Смарагдовъ**, *Скр.* кск. Нв. Ник. **Гіацинтовъ**, *Прист.* 1 ст. кск. Ник. Вас. **филатовъ**, 2 кр. Фед. Анд. **Грабекъ**, *П. надз.* нч. Ст. Анд. **Николаевъ**, ЕГОРЬЕВСК. у. *Испр.* кс. Нв. Мат. **Головнинъ**, *Пм.* нс. Валр. Пав. **Донской**, *Скр.* нч. Сем. Дм. **Филоновъ**, *Прист.* 1 ст. кр. Дом. Франц. **Новицкій**, 2 кр. Анд. Ст. **Голдобенковъ**, *П. надз.* 1 уч. нч. Нв. Гав. **Орловъ**, 2 гс. Пав. Гр. **Говоровъ**, фаб. Худовыхъ нч. Моис. Алд. **Шевченко**. ПРОНСК. у. *Испр.* нс. Лев. Мих. **Масловъ**, *Пм.* нс. Нв. Нет. **Сильванскій**. *Скр.* гс. Сер. Вик. **Елшинъ**. *Прист.* 1 ст. кск. Ник. Нет. **Гальцовъ**. 2 гс. Геор. Вас. **Татариновъ**, 3 ка. Мих. Як. **Каринскій**. *П. надз.* нч. Вас. Нв. **Солдатовъ**, КАСИМОВСК. у. *Испр.* ка. Ник. Дм. **Змѣевъ**, *Пм.* кск. Нв. Мих. **Свицковъ**, *Скр.* нч. Тер. Нв. **Валиковъ**. *Прист.* 1 ст. гс. Вл. Ал. **Фроловъ**, 2 тгс. Дм. Фед. **Федотьевъ**, 3 нч. Анд. Тим. **Фоминскій**, *Пм.* 1 уч. нч. Нет. Мих. **Котельниковъ**. 2 нч. Ник. Алд. **Мальшинъ**, МИХАЙЛОВСК. у. *Испр.* кс. Ник. Пав. **Соловьевъ**. *Пм.* нс. Алд. Нв. **Островскій**, *Скр.* гс. Нв. Мих.

Вѣнцевъ, *Прист.* 1 ст. кск. Фед. Нав. **Львовъ**, 2 нч. Флег. Ем. **Кравченко**, 3 ка. Сер. Нл. **Черкасскій**, *П. надз.* гс. Ник. Як. **Каринскій**, ЗАРАЙСК. у. *Испр.* ка. Алд. Викн. **Глинскій**. *Пм.* тгс. Нет. Вас **Калайдовичъ**, *Скр.* кр. Нав. Нет. **Варламовъ**. *Прист.* 1 ст. гс. Нв. Эраст. **Смирновъ**, 2 кр. Як. Мит. **Водолага**. 3 кр. Алеѣ. Нв. **Спиридовъ**, *П. надз.* 1 уч., нч. Ст. Фер. **Гагаевъ**. 2 кр Нв. Алеѣ. **Калининъ**, с. ЩУРОВО, тгс. Вл. Мих. **Потинъ**, РЯЗСК. у. *испр.* кс. Сер. Дм. **Змѣевъ**. *Пм.* нс. Дм. Мих. **Катаровскій**, *Скр.* кр. Алд. Сер. **Заболотновъ**, *Прист.* 1 ст. ка. Ник. Нав. **Трунинъ**. 2 гс. Мих. Нв. **Сѣвергинъ**, 3 гс. Нв. Евс. **Евграфовъ**. *П. надз.* 1 уч. гс. Алеѣ. Алд. **Локтаевъ**. 2 кр. Мих. Алд. **Даниловъ**, РАНЕНБУРГСК. у. *Испр.* нс. Ник. Гл. **Ивановъ**, *Пм.* нс. Дм. Анд. **Степановъ**. *Скр.* нс. Вяч. Анд. **Семененко**. *Прист.* 1 ст. кск. Алд. Павл. **Трофимовъ**, 2 кр. Ник. Стан. **Богушевскій**. 3 кск. Леонд. Инп. **Рогге**, *П. надз.* 1 уч. кск. Анд. Мат. **Головнинъ**, 2 нч. Нав. Войц. **Томашевскій**. СКОПИНСК. у. *Испр.* нс. Геор. Ник. **Басовъ**. *Пм.* нс. Фед. Нв. **Полянскій**, *Скр.* гс. Алеѣ. Нв. **Грошевъ**, *Прист.* 1 ст. гр. Андрн Кпр. **Вознякъ**, 2 ка. Геор. Вл. **Бѣлкинъ**. 3 гс. Мих. Як. **Рябокоровка**. *гор. Прист.* ка. Нв. Нв. **Виноградовъ**, *Пм.* 1 уч. нч. Евг. Нв. **Карелинъ**. 2 нч. Дом. Ануф. **Рутковскій**, САПОЖКОВСК. у. *Испр.* тгс. Авг. Мар. **Рейманъ**, *Пм.* ка. Влад. Стан. **Буйвилло**, *Скр.* кр. Сер. Геор. **Гороховъ**, *Прист.* 1 ст. корн. з. Бор. Валр. **Кублицкій**, 2 кр. Мих. Фед. **Коляло**. 3 гс. Феогн. Алд. **Павловъ**, *П. надз.* нч. Ник. Алеѣ. **Благовѣстовъ**, СПАССК. у. *Испр.* кс. Алеѣ. Нет. **Салтановъ**. *Пм.* ка. Вяч. Ос. **Димчевскій**, *Скр.* тгс. Вас. Нет. **Виссоновъ**. *Прист.* 1 ст. кск. Фед. Фед. **Федотьевъ**. 2 ка. Мих. Ник. **Вишневскій**, 3 ка. Нет. Гр. **Сербариновъ**. *П. надз.* гс. Нет. Нв. **Сильванскій**.

Самарск. губ.

Губ-ръ, тс. Ник. Вас. **Протасьевъ**, *В.-Губ.* дсс. Рыц. Эвал. **ф.-Витте**, *Нчк. губ. ж. упр.* полк. Мих. Иг. **Познанскій**, *Пм.* пдполк. Ник. Нв. **Емановъ**, рм. Бор. Анд. **Соловьевичъ**, рм. Мих. Нав. **Васильевъ**. *Адъют.* шт.-рм. Валр. Нл. **Сосфеновъ**, г. САМАРА. *Полцм.* пдполк. гр. Ник. Влад. **Армфельтъ**, *Пм.* ка. Алеѣ.

Вас. **Гориновъ**, *Прист.*: 1 ч. гс. Сер. Нет. **Савичевъ**, 2 гс. Вл. Карл. **Хульбергъ**, 3 кск. Алек. Алек. **Саперскій**, 4 кск. Калин. Прох. **Широковъ**, 5 гс. Нв. Сем. **Аггѣевъ**, *Пм.* нч. Ник. Влад. **Аверкіевъ**. ттс. Дм. Фед. **Балинъ**, кр. Сг. Сем. **Терсинъ**, нч. Алек. Анд. **Поповъ**, нч. Ник. Ник. **Лисовскій**, кр. **Хроповъ**, пр. з. Роб. Богд. **Бауеръ**, ттс. **Ѳомичевъ**, кр. Кон. Сер. **Раевскій**, пор. з. Эд. Нв. **Сачевскій**, *Нчк. скн. отд.* ка. Мак. Анд. **Юдинъ**, *Пм.* нч. Аф. Нет. **Барынинъ**. *П. надз.* нч. Гр. **Русиновъ**, нч. Сер. Нв. **Кудряшевъ**. нч. Леон. Ак. **Долгановъ**. САМАРСК. у. *Испр.* кс. Нав. Нил. **Корецкій**, *Пм.* гс. Нав. Алек. **Фроловъ**, *Прист.*: 1 ст. гс. Герм. Осв. **Досталь**, 2 кр. Вас. Мак. **Юдинъ**, 3 кр. Алек. Леон. **Фроловъ**, 4 га. Анд. Ник. **Громовъ** 5 нч. Нет. Нет. **Шаристановъ**. СТАВРОПОЛЬСК. у. *Испр.* кс. Евг. Мих. **Сенкевичъ**, *Пм.* нс. Нв. Вас. **Невзоровъ**, *П. надз.* гс. Вяч. Нв. **Архангельскій**, *Прист.* пос. МЕЧЕКЕССА гс. Бор. Мих. **Алашеевъ**, *П. надз.* кск. Мих. Як. **Кривошеевъ**, *Прист.* 1 ст. гс. Нв. Нв. **Поляковъ**, 2 кр. Тим. Як. **Макаровъ**, 3 гс. Нет. Еф. **Трипольскій**, 4 кр. Нв. Наз. **Пролейскій**, БУГУЛЬМИНСК. у. *Испр.* кск. Агаф. Вас. **Булановъ**, *Пм.* ка. Ник. Нет. **Кирилловъ**, *П. надз.* 1 ч. кр. Ник. Нв. **Аполлоновъ**, 2 нч. Ст. Гер. **Пашковъ**, *Прист.*: 1 ст. кск. Мих. Ник. **Селезневъ**, 2 ка. Вик. Вас. **Рябушкинъ**, 3 гс. Мих. Ег. **Морозовъ**, 4 ка. Алек. Лол. **Юнѣевъ**, 5 нч. Вас. Сер. **Поляковъ**, 6 кск. Нет. Нв. **Грязновъ**, *П. надз.* с. СОРОЧИНСКАГО нч. Нав. Ѳеокт. **Чиликинъ**. БУГУРУСЛАНСК. у. *Испр.* ка. Алек. Фед. **Чехонинъ**, *Пм.* нс. Ник. Тим. **Студенскій**, *П. надз.* 1 ч. гс. Алек. Вас. **Заведѣевъ**. 2 кр. Фед. Нет. **Сычовъ**, *Прист.* 1 ст. нс. Ник. Ник. **Соколовъ**. 2 кр. Вил. Дон. **Маевскій**, 3 ттс. Ник. Нв. **Костицынъ**, 4 нч. Алек. Нв. **Григорьевъ**, 5 гс. Алек. Нв. **Ильинъ**, *П. надз.* с. АБДУЛИНА нч. Дм. Зах. **Маштаковъ**. БУГУЛЬМИНСК. у. *Испр.* кс. Фед. Вас. **Любенецкій**, *Пм.* ка. Сер. Алек. **Яворскій**, *П. надз.* гс. Нв. Ник. **Ушаковъ**, *Прист.* 1 ст. гс. Алек. Аст. **Соловьевъ**, 2 нч. Никиф. Нв. **Сидоровъ**, 3 кск. Емел. Мак. **Мартиновъ**. 4 пр. з. Алек. Ст. **Аггѣевъ**. НИКОЛАЕВСК. у. *Испр.* кс. Мих. Фед. **Удольскій**, *Пм.* ттс. Ник. Фед. **Благонадеждинъ**, *П. надз.* кр. Ник. Нил. **Корецкій**, 2 нч. Вас. Алек.

Строиловъ, *Прист.* 1 ст. гс. Алек. Ив. **Спиридоновъ**, 2 кск. Алек. Ст. **Баевъ**. 3 нч. Іос. Март. **Ганюкевичъ**, 4 гс. Зах. Иги. **Головинъ**, 5 кск. Гав. Вас. **Соловьевъ**. 6 гс. Пет. Ан. **Завражныхъ**. 7 ттс. Род. Ив. **Устиновъ**, 8 кр. Ив. Ив. **Ивановъ**. г. БАЛАКОВА ка. Фрид. Мих. **Тедерсъ**. *П. надз.* нч. Ан. Ив. **Петрухинъ**. ЕКАТЕРИНЕНШТАД. вл. нч. Мих. Ив. **Выходцевъ**, НОВОУЗЕНСК. у. *Испр.* гс. Фед. Гав. **Тарасовъ**, *Пм.* ттс. Мих. Им. **Плаховъ**. *П. надз.* гс. Алек. Вас. **Крамеровъ**, *Прист.* 1 ст. гс. Христо. Пет. **Маттейсъ**. 2 нч. Пет. Як. **Сизаскъ**. 3 нч. Сем. Ром. **Шумилинъ**, 4 нч. Ник. Ив. **Сидоровъ**. 5 нч. Фил. Сер. **Цыплаковъ**. 6 ка. Алек. Ксен. **Благодаровъ**. 7 Кон. Алек. **Діанъ**. сл. ПОКРОВСК. гс. Мих. Сер. **Мелешинъ**, *Пм.* нч. Ан. Алек. **Ручимскій**, *П. надз.* нч. Мак. Ант. **Кучеренко**, сл. АЛЕКСАНДРОВА-ГАЯ нч. Ст. Сем. **Большуновъ**.

С.-Петербургск. губ.

Губ-рь штлм. гр. Алд. Вас. **Адлербергъ**, *В.-губ.* к.-ю. кс. гр. Алд. Ник. **Толстой**, *Сов. губ. пр.* сс. Ник. Ив. **Демьяновичъ**, дсс. Геор. Алд. **Бликсъ**, *Скр.* нс. Вас. Мих. **Каменскій**. С.-ПЕТЕРБУРГСК. у. *Испр.* ка. Вл. Вл. **Саловъ**, *Пм.* кр. Геор. Лонг. **Балашовъ**, *Скр.* кр. Вас. Ив. **Хецеліусъ**, *Прист.* 1 ст. нс. Вас. Фом. **Разуваевъ**. 2 кр. Алд. Ник. **Панафидинъ**. 3 кр. Бор. Мих. **Лапковскій**, 4 ка. Ант. Берн. **Нарушевичъ**. *П. надз.* Сестрорѣцк. фаб. зав. пол. пор. з. Алд. Ив. **Протопоповъ**, *П. надз.* м. ЛИГОВО Вас. Им. **Борниковъ**. ГДОВСК. у. *Испр.* ка. Евг. Вик. **Подвинскій**, *Пм.* гс. Фриц. Анс. **Лапинъ**. *Скр.* нч. Мих. Вас. **Алексѣевъ**. *Прист.* 1 ст. кс. Мих. Діон. **Линдманъ**. 2 нч. Ив. Иги. **Лташинскій**. 3 . . . . 4 сг. Серг. Алд. **Евстифеевъ**, 5 кск. Вас. Никит. **Ліявкинъ**, *П. надз.* г. ГДОВА . . . . . ПЕТЕРГОФСК. у. *Испр.* кс. Фридр. Пет. **Маршлакъ**, *Пм.* ка. Вл. Варл. **Сальковъ**. *Прист.* 1 ст. нч. Алд. Анд. **Насуто** 2 гс. . . . . **Гиппіусъ**, 3 нс. Евг. Ив. **Каковинъ** *Скр.* гс. Ник. Валр. **Левитскій**. ЦАРСКОСЕЛЬСК. у. *Испр.* кс. Ив. Авг. **Сымоновичъ**. *Пм.* нс. Нав. Пет. **Семенюкъ** *Скр.* гс. Ник. Арх. **Васильевъ**, *Прист.* 1 ст. ка. Сер. Кон. **Андреевскій**, 2 ка. Пет. Пет. **Кириллов**ъ, 3 ка. Геор.

Алд. **Веселовскій**, 4 кек. Анд. Анд. **Яковлевъ**. г. КОЛПИНО *Прист.* ка. Мат. Іос. **Будревичъ**, *Пм.* . . . *П. надз.* при НЬКОРСКОМЪ зав. ка. Ст. Зах. **Татаркинъ**. НОВОЛАДОЖСК. у. *Испр.* кек. Як. Нв. **Ѣва**, *Пм.* нс. Вас. Влас. **Васильевъ**, *Скр.* кр. Ник. Нв. **Мѣлковъ**. *Прист.* 1 ст. кр. Викн. Карл. **Богданъ**, 2 ка. Кон. Адол. **Сенько-Поповскій**, 3 ка. Болес. Стан. **Шилейко**, 4 ка. Макс. Анд. **Тихановичъ**, 5 ка. Нв. Никит. **Воиновъ**. *П. прист.* г. НОВОЙ ЛАДОГИ ка. Вас. Вл. **Волощенко**, *Пм.* гс. Ант. Ос. **Черняевскій**. кек. **Грантингъ**. ЛУЖСК. у. *Испр.* полк. Ник. Анд. **Чернышевъ**, *Пм.* ттс. Ник. Геор. **Ганнибалъ**. *Скр.* нч. Нав. Нв. **Лапинъ**, *Прист.* г. ЛУГИ кр. Геор. Прокоф. **Муравьевъ**, ... *Пм.* нч. Гр. Ант. **Антоновъ**. *Прист.* 1 ст. гс. Франц. Іос. **Киберкштисъ**. 2 кек. Вас. Кир. **Уральцевъ**, 3 гс. Ник. Нв. **Чистяковъ**, 4 нч. Ром. Лук. **Залевскій**, 5 нч. Алд. Нв. **Обширный**. ШЛИССЕЛЬБУРГСК. у. *Испр.* ттс. Алд. Серг. **Иваненко**, *Пм.* ка. Ник. Фед. **Ильинъ**, *Скр.* нч. Фед. Гр. **Перчаткинъ**, *Прист.* г. ШЛИССЕЛЬБУРГА кек. Ник. Ник. **Богдановъ**. *Пм.* нч. Нв. Ст. **Никитинъ**, нч. Брун. Вильг. **Гербстъ**, 1 ст. кр. Нет. Ант. **Филипповичъ**, 2 кр. Леонд. Дм. **Матвѣевъ**, *П. надз.* ШЛИССЕЛЬБУРГСК. зав. нч. Вик. Ник. **Леоновъ**. МАТОКСК. уч. кр. Мих. Сер. **Рындинъ**. ЯМБУРГСК. у. *Испр.* кн. Кон. Алекс. **Соколовъ**, *Пм.* рм. Вл. Нет. **Васильевъ**, *Скр.* кр. Алд. Нав. **Шмитовъ**. *Прист.* 1 ст. кр. Ник. Анд. **Степановъ**. 2 кек. Алд. Ник. **Флегонтовъ**. 3 кр. Нав. Тарас. **Тихановичъ**. *П. надз.* г. ЯМБУРГА кр. Феник. Фад. **Туминъ**. *Окол. надз.* при НАРВСК. Мануфакт. нч. Нет. Гр. **Сергѣевъ**. г. НАРВА. *Полцм.* 11 полк. Дм. Ник. **Шафровъ**. *Скр.* ка. Карл. Ант. **Чаплевскій**. *Прист.* 1 уч. ка. Фед. Мих. **Фрейманъ**, 2 нч. Алд. Ник. **Тамулевичъ**. 3 ка. Ieрон. Геор. **Карпинскій**.

Саратовск. губ.

Губ-ръ к-г. кс. кн. Анд. Алд. **Ширинскій-Шихматовъ**, *В.-Губ.* ка. Сер. Сер. **Подолинскій**, *Сов. губ. пр.* кс. Ник. Мих. **Коханскій**, вс. Нет. Дм. **Кратистовъ**. *Нчк. губ. ж. у.* полк. Мих. Ст. **Комисаровъ**. г. САРАТОВЪ. *Полмц.* . . . . . .

Пм. ка. Ник. Ник. **Соболевъ**, *Скр.* кек. Вл. Кон. **Геминовъ**, 1 *Пм. прист.* кек. Мих. Вл. **Богородицкій**, нч. Дм. Кув. **Закуринъ**, *Прист.* 1 уч. кр. Кон. Мих. **Осетровъ**, *Пм.* гс. **Фрейбахъ**. кр. Викт. Стан. **Збѣровскій**. кек. Сер. Алекс. **Орловъ**, 2 гс. Алд. Ст. **Синягинъ**, *Пм.* нч. Вас. Вл. **Верещагинъ**. кек. Анд. Антиф. **Мишинъ**. 3 кр. Вас. Мих. **Зубковъ**, *Пм.* нч. Фед. Ст. **Михайловъ**. гс. Ник. Ст. **Соколовъ**, кр. Сер. Вас. **Плаксинъ**, 4 нс. Мих. Вас. **Никольскій**, *Пм.* нч. Як. Сер. **Лосяковъ**, 5 нс. Вас. Никан. **Михайловъ**. *Пм.* нч. Як. Ос. **Лукъянецъ**. кр. Нв. Нв. **Чанышевъ**. 6 ка. Евг. Алд. **Филоновъ**, *Пм.* ка. Вяч. Ал. **Ястребовъ**, нч. Влад. Вас. **Петровъ**. *Нчк. скн. отд.* ка. Нв. Дм. **Дубровинъ**, *Пм.* кр. Алекс. Вас. **Побѣдинскій**. САРАТОВСК. у. *Испр.* гс. Нет. Сем. **Рогачевъ**, *Пм.* кек. Анц. Анд. **Нейманъ**, *Скр.* нч. Ал. Нв. **Виноградовъ**, *Прист.* 1 ст. ка. Нет. Дм. **Федоровъ**. 2 тгс. Ник. Гр. **Пискаревъ**. 3 гс. Нав. Алд. **Чапуринъ**, 4 кр. Нет. Нв. **Чанышевъ**, 5 кек. Ил. Макс. **Федоровъ**. АТКАРСК. у. *Испр.* кс. Мих. Вас. **Ермолинъ**. *Пм.* кр. Ст. Нв. **Токаревъ**, *Скр.* нч. Ник. Вас. **Глубшевъ**. *Прист.* 1 ст. гс. Ром. **Раецкій**. 2 Гр. Нв. **Мухатовъ**. 3 тгс. Алекс. Анд. **Ежовъ**. 4 тгс. Ник. Мит. **Ильчевичъ**. 5 кр. Мих. Нв **Овчинниковъ**. *П. надз.* нч. Аф. Нет **Сильвановичъ**. нч. Март. Викн. **Левговдъ**. БАЛАШОВСК. у. *Испр.* тгс. Евг. Вл. **Благовѣщенскій**. *Пм.* тгс. Кон. Нет. **Пурпуровъ**, *Скр.* кек. Нет. Як **Добролюбовъ**, *Прист.*: 1 ст. кр. Нв. Дав. **Люндгринъ**, 2 тгс. Вас. Зот. **Кудиновъ**. 3 кр. Вас. Ил. **Брагинъ**. 4 кек. Вас. Ил. **Вышловъ**. 5 отст. шт.-рм. **Поповъ**, 6 гс. Фед. Влад. **Субочевскій**, *П. надз.* нч. Сер. Нв. **Загоновъ**. кр. Нв. Нв. **Маркинъ**. кр. Алд. Ил. **Николаевъ**. г. ВОЛЬСКЪ. *Полцм.* ка. Им. Алд. **Красовъ**. *Скр.* кр. Евст. Ос. **Панасевичъ**, *Прист.* ка. Ник. Хар. **Мурылевъ**, *Пм.* нч. Фед. Ев. **Трофимовъ - Садаевъ**. ВОЛЬСК. у. *Испр.* кс. Геор. Дан. **Мироновичъ**, *Пм.* нс. Алд. Гав. **Николаевъ**. *Скр.* нч. Теоф. Франц. **Шляфертъ**, *Прист.* 1 ст. нч. Евд. Кув. **Журавлевъ**, 2 нч. Іог. Як. **Марди**, 3 гс. Іос. Вик. **Венцлавскій**. КАМЫШИНСК. у. *Испр.* нс. Вас. Нет. **Протопоповъ**, *Пм.* кр. **Мухатовъ**, *Скр.* нч. Ил. Ант. **Близнюковъ**, *гор. Прист.* кр. Пот. Мир. **Суховъ**, *Прист.* 1 ст. гс. Гавр. Пим. **Рванинъ**,

2 гс. Нв. Нв. **Карпунинъ**, 3 ттс. Франц. Влад. **Данишевскій**, 4 нч. Викн. Ник. **Демша**, 5 кр. Як. Ег. **Катинъ**, *П. надз.* кск. Анд. Нав. **Розовъ**. КУЗНЕЦК. у. *Испр.* ттс. Нв. Вас. **Поликарповъ**, *Пм.* гс. Анд. Вас. **Соколовъ**, *Скр.* нч. Гр. Мих. **Яковлевъ**, *Прист.* 1 ст. кр. Ферап. Фед. **Черкасовъ**, 2 кск. Леон. Аф. **Гриневъ**, 3 кр. Арн. Нет. **Зарри**, *П. Надз.* нч. Нав. Еф. **Бараевъ**, нч. Ник. Авд. **Куприяновъ**, нч. Мак. Кон. **Абрамовъ**. ПЕТРОВСК. у. *Испр.* ттс. Ник. Фед. **Ф.-Гагманъ**, *Пм.* ттс. Сг. Мих. **Барановъ**. *Скр.* Викт. Нав. **Домбровскій**, *Прист.* 1 ст. кр. Менд. Викт. **Зенкевичъ**, 2 кр. Ник. Гр. **Ласточкинъ**, 3 нч. Нв. Им. **Беневскій**, 4 кр. Нв. Мих. **Михѣевъ**. *П. надз.* ттс. Вас. Кон. **Добронравовъ**, кр. Арн. Як. **Бенцонъ**. СЕРДОБСК. у. *Испр.* кс. Леон. Нав. **Сердобовъ**, *Пм.* ка. Кон. Анд. **Бѣлявинъ**, *Скр.* кск. Мих. Мих. **Алексѣевъ**, *Прист.* 1 ст. кр. Кув. Анд. **Орѣшинъ**, 2 нч. Нет. Вал. **Равша**, 3 кр. Нв. Вас. **Алексѣевъ**, 4 ка. Ник. Анд. **Парчевскій**. *П. надз.* **Пискуновъ**, ХВАЛЫНСК. у. *Испр.* ка. Кпр. Аф. **Тифловъ**, *Пм.* пс. Нав. Анд. Викт. **Зенкевичъ**. *Скр.* кр. Вас. Анд. **Ведринскій**, *гор. Прист.* гс. Анд. Анд. **Вейбертъ**. *Пм.* нч. Алд. Нв. **Маляновъ**, нч. Евг. Ник. **Кузьминскій**. *Прист.*: 1 ст. гс. Ант. Фр. **Ранцанъ**, 2 нч. Алсѣ. Ник. **Евсюковъ**, 3 кр. Нв. Нв. **Гумилевскій**. г. ЦАРИЦЫНЪ. *Полцм.* ка. Вяч. Викт. **Василевскій**. *Пм.* пс. Ник. Влад. **Богородицкій**. *Скр.* кр. Мих. Гер. **Коршакъ**, *Прист.* 1 ч. кск. Сер. Нв. **Архангельскій**, *Пм.* кр. **Логвиновъ**, гс. Юл. Сем. **Аудоръ**, 2 ка. Алсѣ. Сем **Багаевскій**, *Пм.* кр. Нв. Нв. **Меглинскій**, кр. Ант. Ем. **Шкваренко**, 3 ттс. Вас. Нет. **Броницкій** *Пм.* **Мазуренко**, 4 кск. Ник. Сем. **Гридневъ**, *Пм.* нч. Фед. Прок. **Рудченко**. ЦАРИЦЫНСК. у. *Испр.* сс. Влад. Ант. **Брещинскій**, *Пм.* пс. Анд. Нет. **Тимофеевъ**, *Скр.* кск. Ром. Викт. **Гедминъ**. *Прист.*: 1 ст. гс. Ник. Алсѣ. **Зыковъ**, 2 ттс. Ник. Алд. **Чупровъ**. *П. надз.* кск. Юр. Адов. **Кехлане**. п. ДУБОВКА *Полцм.* кс. Нав. Анд. **Леонидовъ**. *Скр.* ттс. Вас. Нав. **Александровскій**, *Прист.* ттс. Алсѣ. Мих. **Тихомировъ**, *П. прист.* Алд. Вас. **Цылинъ**, ттс. Нав. Нв. **Розовъ**.

Симбирск. губ.

Губ-ръ тс. Алд. Ст. **Ключаревъ**, *В.-Губ.* сс. Алд. Вик. **Араповъ**, *Сов. губ. пр.* . . , . . . *Нчк. губ. ж.* ід полк. Сер. Пет. **Шабельскій**, *Пм.*: ндполк. Ив. Мизг. **Борщовъ**. (г. Алатыръ) рм. Леон. Ст. **Ивлеввъ** (г. Сызрань), *Адъют.* шт.-рм. Ник. Пет. **Кирьян** **скій**. г. СИМБИРСКЪ *Полцм.* сс. Вас. Асаф. **Лвъ** **фіевъ**, *Пм.* ка. Ник. Вас. **Бѣлоусовъ**, *Прист.* I ч. кд. Валр. Пав. **Лохотинъ**, *Пм.* нч. Пет. Мат. **Лузанков** нч. Влас. Онуфр. **Середенко**, нч. Вас. Алд. **Сви** **невъ**, 2 кск Вик. Як. **Скумсъ**, *Пм*: кр. **Бурмейстер** кр. Влад. Ник. **Шиловъ**, 3 ттс. Вас. Гр. **Ласто** *Гу* **кинъ**, ЗАВОЛЖСК. сл. ттс. Як. Сер. **Рушко**. *Нче.* *скн. отд.* кр. Пет. Ив. **Мицкевичъ**, *Надз.* нч. Пек. Ив. **Храмовъ**, нч. Тих. Сем. **Полозовъ**, нч. Ник. Пе **Мартыновъ**. СИМБИРСК. у. *Испр.* кс. Корн. Ал **Соловьевъ**, *Пм.* нс. Дм. Вас. **Порѣцковскій**, *Прис* I ст. ттс. Алд. Алсѣ. **Бѣльскій**, 2 ттс. Ник. Ник. **Тек** **ховъ**, 3 ттс. Пет. Сер. **Карцевъ**. г. СЫЗРАНЬ. *Поль.* сс. Кон. Богд. **Поповъ**, *Прист.* I ч. ттс. Алд. Нь. **Россовъ**, *Пм.* кр. Дм. Дм. **Щедровъ**, нч. **Ульяниров** 2 ка. Ник. Фед. **Станкевичъ**, *Пм.* нч. Гр. Гав. **МС** **каровъ**, нч. Вас. Ник. **Сигаловъ**. СЫЗРАНСК. **С** Алд. *Испр.* нс. Ген. Вас. **Ипатовъ**, *Пм.* нс. Вл. Ю **Александрійскій**, *Прист.* I ст. ттс. Ив. Фед. **МЬС** **ромцевъ**, 2 кр. Ив. Гр. **Марковъ**, 3 нч. Лв. М Як. **Андреевъ**. СЕНГИЛЕЕВСК. у. *Испр.* нс. Генр. Ге **скій** **Бухартовскій**, *Пм.* ка. Анд. Фом. **Грекуловъ**, *Пр* **ано** I ст. ка. Алсѣ. Ив. **Нечаевъ**. 2 кр. Ив. Мих. **Си** Ил. **ровъ**, *П. надз.* кр. Ив. Пет. **Шишкинъ**. КАРСУНСЬЕМ *Испр.* кс. Витол. Март. **Войцеховскій**, *Пм.* ка. кс. Алд. **Нарбековъ**, *Прист.* 1 ст. кр. Ст. Ив. **Ов** **М** **ренко**, 2 кр. Сем. Вас. **Стрежневъ**, 3 гс. Кон. МЬМ **Григорьевъ**, 4 кск. Бор. Мих. **Сченсновичъ**, *П. н* **овъ**, гр. Дм. Анис. **Пелевинъ**. АЛАТЫРСК. у. *И* нс гс. Вас. Ак. **Ошурко**. *Пм.* кск Вас. Мод. **Бсскі** **вскій**, *Прист.* I ст. кр. Сем. Илар. **Кажаевъ**. 2 Ним Ник. Пор. **Мартыновъ**, *П. надз.*: I уч. гс. В **кій**, Гр. **Ласточкинъ**, 2 гс. Алд. Плат. **Борисовъ**. АР *пр.* ТОВСК. у. *Испр.* кс. **Ипатовъ**, *Пм.* кск. Мих. Ив. **Слсни** **новъ**, *Прист.* I ст. ттс. Влад. Алд. **Бекъ**, 2 кр. Мат.

д. **Варфоломѣевъ**, *П. надз.* нч. Сем. Анис. **Юрловъ**.
УРМЫШСК. у. *Испр.* нс. Анд. Пет. **Соловьевъ**,
1. кск. Валр. Ив. **Невзоровъ**, *Прист.*: 1 ст. кр. Фед.
лд. **Трегубовъ**, 2 гс. Клим. Алд. **Бржозовскій**. 3 кск.
. Ід. Алсѣ. **Ласточкинъ**, *П. надз.* ттс. Евг. Ник.
Кнегловъ. БУИНСК. у. *Испр.* кс. Леон. Ив. **Саблу-**
еввъ, *Пм.* нс. Анд. Мих. **Туруновскій**, *Прист.*: 1 ст.
ян Ксен. Игн. **Лаврентьевъ**. 2 кр. Прох. Анд. **Бори-**
Пвъ, 3 ка. Алсѣ. Ив. **Хмѣльницкій**. *П. надз.* кр.
кд. Леонд. **Дмитріевъ**.

ов
ви
ер

Смоленск. губ.

то*Губ-ръ* дсс. Дм. Дм. **Кобеко**, *В.-Губ.* дсс. Вас. Юл.
Нчье. *Сов. губ. пр.*: ттс. Алд. Алд. **Удовенко**. кс.
Пк. Ор. **Воейковъ**. *Нчк. губ. ж. у.* полк. Пав. Пав.
Пкловскій. г. СМОЛЕНСКЪ. *Полцм.* кп. Бор. Вас.
Алсернеръ. *Пм.* нс. Ник. Ник. **Шершевицкій**. *Прист.*
рис гс. Алд. Алсѣ. **Урбановскій**. 2 кск. Вас. Ег. **Раб-**
. **Текій**. 3 гс. Алд. Кон. **Бѣляевъ**. *Пм.* 1 ч. нч. Еф.
оль. **Толкачевъ**, 2 кр. Мих. Тер. **Семыкинъ**. 3 гс.
Нь. Мих. **Лебедевъ**. при пол. упр. гс. Фед. Пет.
ниировъ, *Нчк. скн. отд.* кр. Сем. Ег. **Марковъ**. СМО-
. МСК. у. *Испр.* кс. Ив. Алд. **Подлуцкій**, *Пм.* нс. Вас.
СК.. **Соколовъ**. *Прист.* 1 ст. гс. Мих. Гр. **Нестеровъ**,
Вл. Юл. Вл. **Ашенбренеръ**, 2 гс. Вик. Мих. **Гридинъ**,
МЬСК. у. *Испр.* кс. Вас. Сем. **Смирновъ**, *Пм.* нс.
М Як. **Кременскій**, *Прист.* 1 ст. гс. Вас. Алд. **Вав-**
Гескій, 2 кр. Пет. Ил. **Лебедевъ**. 3 кр. Вас. Лук.
Пр **ановъ**. 4 нч. Меф. Гр. **Чирецъ**, *П. надз.* 1 уч. нч.
Си Ил. **Ведерниковъ**, 2 нч. Алсѣ. Сем. **Юденичъ**.
НСЬЕМСК. у. *Испр.* сс. Рост. Фед. **Благонравовъ**.
ка. кс. Пет. Гр. **Куликовскій**, *Прист.* 1 ст. ка. Сер.
Ов Мироевскій. 2 ка. Лв. Як. **Трусевинъ**. г.
п. МЬМЫ ка. Анд. Ив. **Щербань**. *Пм.* ттс. Сер. Пет.
П. н **овъ**. кр. Ник. Ник. **Тубенталь**. ГЖАТСК. у.
. *И* нс. Мит. Ник. **Некпюдовъ**, *Пм.* ка. Алд. Гр.
Бсскій. *Прист.* 1 ст. ттс. Анд. Пет. **Сорневъ**. 2 ка.
ь. 2 Пим. **Ивановъ**. *П. надз.* 1 уч. гс. Вл. Як. **Терпи-**
. **В.кій**, 2 кр. Фед. Арт. **Смирновъ**, ДОРОГОБУЖСК.
АР *пр.* кс. Вас. Ив. **Карташевъ**, *Пм.* ттс. Сер. Пет.
в. **Сяснинъ**. *Прист.*: 1 ст. кр. Ег. Фед. **Душакъ**. 2
кр. Мат. Льв. **Карновичъ**, *П. надз.* 1 ч. гс. Ив. Вал.

Алалыкинъ, 2 кр. Фед. Нв. **Щемелининъ**, ДУХОВЩИНСК. у. *Испр.* нс. Алсѣ. Ег. **Равчинскій**, *Пм.* нс. Вас. Фед. **Юденичъ**, *Прист.* 1 ст. ка. Ев. Вас. **Тихановскій**, 2 ка. Арк. Нв. **Щербань**, 3 кр. Дм. Вас. **Орловъ**. *П. надз.* г. ДУХОВЩИНЫ. кр. Алд. Вл. **Виноградовъ**, при фаб. Ярцево кск. Алд. Арк. **Руженцевъ**, ЕЛЬНИНСК. у. *Испр.* кс. Нет. Дм. **Войновъ** *Пм.* кск. Мих. Нв. **Рындинъ**, *Прист.*: 1 ст. кск. Нв. Мих. **Корольковъ**, 2 гс. Нв. Фед. **Алейникъ**, 3 кск. Нет. Нл. **Соколовъ**, *П. надз.* нч. Нет. Вас. **Духовской**, КРАСНИНСК. у. *Испр.* кс Кон. Авг. **Тиде**, *Пм.* нс. Фед. Вас. **Соколовъ**, *Прист.* 1 ст. кр. Нв Нав. **Борисенковъ**, 2 гс. Мих. Вас. **Виноградовъ**, 3 гс. Ник. Нет. **Кулагинъ**, *П. надз.* кр. Аф. Ос. **Осиповъ**. ПОРѢЧСК. у. *Испр.* кс. Фед. Як. **Злотоустовскій**, *Пм.* нс. Мих. Алд. **Огонь-Догановскій**, *Прист.* 1 ст. ка. Мих. Анд. **Бѣлавенцевъ**, 2 гс. Ник. Вас. **Филоновъ**, 3 ка. Анд. Мих. **Корольковъ**, *П. надз.* 1 уч. кр. Алсѣ. Вл **Арбузовъ**, 2 кр. Вас. Як. **Малашенковъ**. РОСЛАВЛЬСК. у. *Испр.* кс. Алд. Лавр. **Зубакинъ**, *Пм.* нс. Мих. Вас. **Соколовъ**, *Прист.* 1 ст. гс. **Чудовскій**, 2 кр. Як. Іос. **Савицкій**, 3 гтс. Нв. Нав. **Ляшкевичъ**, 4 гс. Тит. Нв. **Зеньковъ**, *П. надз.* 1 ч. . . . . 2 кр. Нет. Ник. **Галилеевъ**, 3 нч. Ефр Нв. **Бурдыговъ**. СЫЧЕВСК. у. *Испр.* сс. Мих. Ник. **Баранцевъ**. *Пм.* нс. Алд. Ник. **Медвѣдковъ**, *Прист.* 1 ст. ка. Фед. Нет. **Сырневъ**, 2 ка. Нет. Нв. **Недачинъ**, *П. надз.* кр. Нв. Никит. **Никитинъ**. ЮХНОВСК. у. *Испр.* . . . . . *Пм.* нс. Ник. Ад. **Блюмъ**. *Прист.* 1 ст. кр. Вик. Нав. **Лавровскій**, 2 гс. Ник. Нв. **Подобѣдовъ**, 3 кс. Вас. Мих. **Четыркинъ**, *П. надз.* ка. Алсѣ. Нв. **Ивановъ**.

Ставропольск. губ.

Губ-рь дсс. Брон. Меч. **Янушевичъ**, *В.-Губ.* к-ю. ка. кн. Дм. Геор. **Шервашидзе**, *Сов. губ. пр.* ка. Геор. Фед. **Губаревскій**, ка. Леон. Дан. **Захаріевичъ**, г. СТАВРОПОЛЬ *Полцм.* пдполк. Мих. Мак. **Старосельскій**, *Пм.* гс. Геор. Нв. **Бобрышевъ**, *Прист.*: 1 ч. гс. Вяч. Ник. **Просняковъ**, *Пм.* кр. **Фламанъ**, 2 гс. Дм. Люц. **Бургардтъ**, *Пм.* кр. Кон.

Дм. **Бѣжанъ**, 3 гс. Сер. Фед. **Костанда**, *Пм.* нч. Алсѣ. Евт. **Яценко**, 4 ка. Алд. Вас. **Суровецкій**, *Пм.* нч. Нау. Акс. **Забабуринъ**, *Нчк. скн. отд.* гс. Нет. Никит. **Сычевъ**, *П. надз.* нч. **Усовъ**, нс. Іос. Макс. **Брагинъ**, нч. Дан. Ларр. **Даниленко**. СТАВРОПОЛЬСК. у. *Испр.* ттс. Нв. Нет. **Друженко**, *Пм.* гс. Алд. Алд. **Сумской**, *Прист.* 1 ст. кск. Ник. Ник. **Просняковъ**, 2 кр. Як. Мак. **Сахно**, 3 гс. Нет. Сер. **Климовъ**, 4 кр. Мак. Троф. **Найденко**. БЛАГОДАРНСК. у. *Испр.* кск. Вас. Кир. **Масловичъ**, *Пм.* ттс. Геор. Ал. **Мондржицкій**, *Прист.* 1 ст. нч. Ник. Ник. **Латіевъ**, 2 нч. Гр. Фед. **Венденчанскій**. 3 кр. Фед. Кув. **Барабашъ**, 4 кр. Як. Спир. **Прошкинъ**. 5 кр. Мих. Кар. **Мерзликинъ**. АЛЕКСАНДРОВСК. у. *Испр.* кс. Ник. Нет. **Просняковъ**, *Пм.* кск. Влад. Анд. **Шекъ**. *Прист.* 1 ст. кр. Кон. Нв. **Гацкій**, 2 кр. Мих. Гр. **Джемарджидзе** 3 нч. Сер. Фед. **Капусткинъ**, 4 кр. Макс. Мих. **Стеблинъ**. СВЯТОКРЕСТОВСК. у. *Испр.* ка. Хас Ад. **Ясинскій**. *Пм.* Дм. Мих. **Сиротинскій**, *Прист.* 1 тс. гс. Прох. Мих. **Бусыгинъ**, 2 нч. **Погорѣловъ**. 3 нч. Геор. Сем **Столпаковъ**. г. СВ.-КРЕСТА кск. Арт. Вас. **Бѣлоусовъ**. МЕЙВЪЖЕНСК. у. *Испр.* нс. Мар. Нет. **Овсянниковъ**, *Пм.* гс. Мих. Гер. **Гелинъ**, *Помст.* 1 ст. кр. Фед. Ник. **Гаттенбергеръ**, 2 кр. Нв. Абр. **Есауловъ**. 3 гс. Нв. Ник. **Игнатьевъ**, 4 пдпор. Нв. Ст. **Дудниковъ**, 5 кр. Влас. Нв. **Панаидъ**. пос. ТОРГОВ. и сел. ВОРОНЦОВО-НИКОЛ. нч. Ник. Ил. **Кайсовъ**.

Сувалкск. губ.

Губ-ръ дсс. Ник. Ник. **Купреяновъ**, *В.-губ.* дсс. гр. Бор. Юр. **Борхъ**, *Сов. губ. пр.* нс. Тих. Ерем. **Савельевъ**. ка. Тер. Іуд. **Лавреневко**. ттс. Вас. Анд. **Денисовъ**, *Нчк. губ. ж. у.* полк. Ант. Нв. **Хрыповъ**, *Пм.* рм. Леон. Фед. **Крушинскій**, рм. Вик. Ант. **Станкевичъ**. рм. Нет. Ник. **Чистяковъ**, г. СУВАЛКИ, *Полцм.* шт.-кп. Нв. Ант. **Баланчивадзе**. *Нчк. скн. отд.* гс. Нав. Фед. **Чухненко**. АВГУСТОВСК. у. *Нчк. у.* нс. Ник. Ник. **Губаревъ** *Нчк. з. стр.* кп. Ант. Як. **Данильевъ**. ВЛАДИСЛАВОВСК. у. *Нчк. у.* Евгр. Як. **Катинъ**, *Нчк. з. стр.* шт.-рм. Мих. Сер. **Канивальскій**, ВОЛКОВЫШСК. у.

Нчк. у. нс. Мих. Ник. **Дмитріевъ**, *Нчк. з. стр.* шт.-кп. Ник. Ник. **Райкинъ**. КАЛЬВАРІЙСК. *у. Нчк. у.* нс. Сер. Ник. **Стаховичъ**, *Нчк. з. стр.* рм. Мих. Мих. **Леченкинъ**. МАРІАМПОЛЬСК. *у. Нчк. у.* вдполк. Мих. Ив. **Яковлевъ**, *Нчк. з. стр.* кп. Геор. Пор. **Грудининъ**, кп. Пав. Фед. **Пономаревъ**, СЕНИСК. *у. Нчк. у.* сс. Ант. Ос. **Михаловскій**, *Нчк. з. стр.* рм. Мих. Мих. **Смолякъ**. СУВАЛКСК. *у. Нчк. у.* ес. Аре. Ксен. **Павловскій**, *Нчк. з. стр.* шт.-рм. Геор. Арист. **Бодрухинъ**.

Таврическ. губ.

Губ.-ръ к.-г. сс. Ник. Ник. **Лавринсовкій**, *В.-Губ.* к.-ю сс. Сер. Сер. **Дьяченко**, *Сов. губ. пр.* ттс. Фед. Дм. **Гельшертъ**, нс. Як. Гав. **Андрониковъ**, *Нчк. губ. ж. у.* полк. Евг. Генр. **ф.-Платто**. г. СИМФЕРОПОЛЬ. *Полцм.* рм. Геор. Ив. **Соколовъ**, *Пм.* ка. Леонд. Фом. **Понейко**, *Прист.*: 1 ч. ттс. Бор. Мих. **Бокастовъ**, 2 ттс. Мат. Мих. **Богдановъ**, 3 гс. Кон. Кон. **Галаченю**, *Пм.* 1 ч. гс. Ив. Кипр. **Масловичъ**, кр. Брон. Ант. **Янчевскій**, 2 кр. Ив. Кар. **Эрнстъ**, *Нчк. скн. отд.* кр. Сем. Ив. **Шиловъ**, *П. надз.* нч. Як. Фед. **Поличкинъ**, нч. Аф. Ив. **Занчукъ**, нч. Тим. Гр. **Маслинъ**. СИМФЕРОПОЛЬСК. *у. Испр.* нс. Нет. Хриса. **Чефрановъ**, *Пм* нс. Нет. Нет. **Луговской**. *Прист.*: 1 ст. кр. Ив. Ст. **Гузь**, 2 кр. Ил. Наум. **Эмельдешъ**, 3 пр. з. Ник. Ив. **Павловъ-Сильванскій**, г. КАРАСУБАЗАРЪ. *Прист.* гс. Сер. Анд. **Драгичевичъ-Никшичъ**, *Пм.* кр. Анаст. Дм. **Полтавцевъ** *П. надз.* кск. Ст. Прок. **Ращенко**. г БАХЧИСАРАЙ *Полцм.* ка. Евг. Ник. **Новицкій**, *Пм. прист.* 1 уч нч. Ив. Нет. **Воловскій**, 2 нч. Нет. Генр. **Вейсъ**, *П. надз.* нч. Анд. Фил. **Сакунъ**. ЕВПАТОРІЙСК. *у. Испр.* кс. Вас. Пав. **Райковъ**. *Пм.* ттс. Фед. Фил. **Титовъ**, *Прист.* г. ЕВПАТОРІЯ ттс. Бор. Ант. **Вяземскій**, нч. Анд. Фед. **Апонасенко**, *Пм.* кр. Ив. Нет. **Михальскій** кр. Вас. Кон. **Полевикъ**, *П. надз.* кр. Ник. Ос. **Хоцяновичъ**. *Прист.*: 1 ст. кск. Вл. Ник. **Двинянинов**ъ, 2 нч. Сам. Як. **Адамовичъ**, 3 кр. Пав. Тим. **Мазуринъ-Донцовъ**, ЯЛТИНСК. *у. Испр.* дсс. Мих. Мих. **Гвоздевичъ**, *Пм.* гс. Тим. Фед. **Аггѣевъ**. *Прист.* г. ЯЛТЫ: 1 уч. кр. Руд. Ив. **Бузе**, 2 кр. Мих. Ив. **Столяровъ**, 3 кск. Сер. Ив.

Каймакановъ. *Пм.* 1 уч. кр. Кир. Ив. **Брицкій**, **2** нч. Мих. **Хумовичъ**, **3** кр. Ив. Анд. **Никульниковъ**, Порт. тер. гс. Пет. Ив. **Даниловъ**, *Прист.*: 1 ст. гр. Лук. Лук. **Фокинъ**, **2** кр. Вит. Сем. **Трофимовъ**, **3** кр. Іос. Тер. **Ивановъ**. ПЕРЕКОПСК. у. *Испр.* нс. Мих. Франц. **Чижевскій**, ка. *Пм.* Ник. Мих. **Фіерковскій**, *Прист.* г. АРМЯНСКАГО БАЗАРА нч. Ил. Вас. **Коноваловъ**, *П. надз.* г ПЕРЕКОПА нч. Гр. Ив. **Дзюбенко** *Прист.* 1 ст. ка. Ник. Ник. **Громовъ**. **2** ка. Як. Анд. **Матвѣевъ**, *П. надз.* пос. ДЖАНКОЙ кр. Харл. Ем. **Капленко**. г. БЕРДЯНСКЪ *Полцм.* нс. Евг. Мих. **Набоковъ**, *Прист.*: 1 уч. . . . . **2** гс. Пет. Алд. **Брайловскій**, *Пм.* кр. Дан. Вас. **Сулимовъ**, нч. Пет. Ив. **Спиринъ**. БЕРДЯНСК. у. *Испр.* кск. Гр. Мих. **Гвоздевичъ**, *Пм.* гс. Ив. Ив. **Спичакъ**, *П. надз.* г. ОРѢХОВА нч. Сем. Авкс. **Андреевъ**, г. НОГАЙСКА. кр. Фад. Игн. **Кружаевъ**, *Прист.* 1 ст. ка. Іос. Вас. **Валюжиничъ**, **2** нч. Ник. Вас. **Степановъ**, **3** ка. Аф. Пав. **Антоновъ**, 4 ка. Кон. Алд. **Ивановъ**, МЕЛИТОПОЛЬСК. у. *Испр.* ттс. Них. Юр. **Матюнинъ**, *Пм.* гс. Пет. Анд. **Никифоровъ**, *Прист.* г. МЕЛИТОПОЛЯ кр. Алд. Пав. **Бѣлонинъ**, *Пм.* нч. Ем. Ем. **Брюховичъ**, *П. надз.* г. ГЕНИЧЕСКА нч. Фед. Кон. **Успѣнскій**, *Прист.* 1 ст. кр. Кир. Сам **Калиниченко**, **2** Алд. Ант. **Касперовичъ**, **3** Ил. Як. **Чупринко**, **4** ка. Як. Ив. **Аксененко**, **5** кр. Игн. Гав. **Макаренко**, **6** нч. Ор. Стан. **Жуковскій**. г. ФЕОДОСІЯ. *Полцм.* сс. Вл. Як. **Поповъ**, *Прист.* 1 уч. кр Пет. Гр. **Цытовичъ**. **2** нч. Вл. Вас. **Колпинскій**, *Пм.* кр. Гр. Мих. **Карпенко**, нч. Вл. Вл. **Еременко**, кр. Троф. Плат. **Рожко**, ФЕОДОСІЙСК. у. *Испр.* кр. Мих. Алд. **Солодиловъ**. *Пм.* нс. Геор. Гр. **Теребинскій**, *П. надз.* г. СТАРАГО КРЫМА кр. Ник. Мат. **Яворскій**, *Прист.* 1 ст. кск. Ст. Леон. **Миргаловскій**, **2** ка. Іос. Ив. **Чигринъ**, **3** кр. кр. Леонд. Дм. **Байталджи**, **4** гс. Бор. Пав. **Чеховичъ**.

Тамбовск. губ.

Губ-ръ дсс. Алд. Ал. **Салтыковъ**, *В.-губ.* дсс. Троф. Алд. **Липинскій**. *Сов. губ. пр.* ттс. Евг. Евг. **Серебряковъ**. з. Ник. Анд. **Буличъ**, *Нчк. губ. ж. у.* полк. Ник. Ив. **Балабинъ**, *Пм.* рм. Ник. Викн. **Подлясскій**, рм. Пет.

Апол. **Вечесловъ**, *Адъют.* пор. Мих. Мих. **Писаревъ**, г. ТАМБОВЪ: *Полцм.* сс. Кон. Вл. **Старынкевичъ**, *Пм.* гт. Евг. Плат. **Чеботаевъ**. *Прист.* 1 ч. нч. Нв. Анд. **Барабановъ**, 2 гс. Анд. Ник. **Крыловъ**, 3 нч. Вик. Дм. **Смирновъ**, *Пм.* нч. Люп. Стан. **Грушецкій**, гс. Вас. Евг. **Даниловъ**, нч. Сер. Нв. **Голубевъ**, нч. Влад. Ст. **Сотниковъ**, кр. Пав. Дм. **Соколовъ**, гс. Вас. Як. **Зарѣцкій**, *Нчк. скн. отд.* Алеѣ. Пав. **Еремѣевъ**, *П. надз.* нч. Ник. Мих. **Ивановскій**, нч. Леон. Алеѣ. **Ивановъ**, нч. Пав. Нв. **Жидкихъ**, ТАМБОВСК. у. *Испр.* нс. Ник. Нв. **Богословскій**, *Пм.* нс. Ник. Вас. **Краснопѣвцевъ**, *Прист*: 1 ст. ка. Ник. Ник. **Милиньковъ**, 2 кр. Нет. Аф. **Юмашевъ**, 3 ка. Влад. Алеѣ. **Смирновъ**, 4 гс. Геор. Нв. **Яковлевъ**, 5 кр. Алд. Алд. **Троицкій**, УСМАНСК. у. *Испр.* кс. Вик. Іос. **Ясинскій**, *Пм.* нс. Алд. Пав. **Туголуковскій**, *Прист.* 1 ст. ка. Нв. Нв. **Иловайскій**, 2 нч. Алеѣ. Вас. **Демидовъ**, 3 нч. Геор. Алеѣ. **Пронинъ**, *П надз.* кр. Вл. Мих. **Орловъ**, кр. Мих. Як. **Сусленниковъ**, ШАЦК. у. *Испр.* кс. Нв. Анд. **Михинъ**. *Пм.* нс. Кон. Ник. **Мовилло**. *Прист.*: 1 ст. кр. Кон. Ник. **Николаевъ**, 2 гс. Нв. Мих. **Крюковскій**, *П. надз.* 1 уч. кр. Дан. **Устименко**, 2 кр. Сер. Кир. **Пяткинъ**, г. МОРШАНСКЪ *Полцм.* гс. Пет. Аф. **Ивашевъ**. *Прист.* гс. Алд. Мат. **Загулинъ**, *Пм.* пр. Нв. Фед. **Шиндяпинъ**, нч. Сер. **Дмитріевъ**, МОРШАНСК. у. *Испр.* кс. Ант. Нв. **Липко**, *Пм.* ка. Пав. Алеѣ. **Архиповъ**, *Прист.*: 1 ст. кр. Вас. Мат. **Засухинъ**, 2 ка. Вас. Нв. **Ивановъ**, 3 гс. Алд. Алеѣ. **Поляковъ**, 4 кск. Сер. Алд. **Аристовъ**, ТОМНИКОВСК. у. *Испр.* ка. Анат. Іос. **Дмитріевъ**. *Пм.* ка. Кон. Алеѣ. **Морозовъ**, *Прист.*: 1 ст. тгс. Мих. Мих. **Емельяновъ**, 2 тгс. Кон. Фед **Прозоровскій**, *П. надз.* кр. Пав. Вас. **Петинъ**. ЕЛАТОМСК. у. *Испр.* нс. Сер. Алд. **Тимофѣевъ**, *Пм.* гс. Н. Н. **Питерскій**. *Прист.*: 1 ст. ка. Дм. Сер. **Сергѣевъ**, 2 ка. Пав. Нв. **Малининъ**, 3 кр. Алеѣ. Мих. **Завьяловъ**, *П. надз.* Гав. **Лебинъ**, тгс. Алеѣ. Алеѣ. **Рафаэлевъ**. ЛИПЕЦК. у. *Испр.* ка. Анд. Дм. **Воронцовъ-Вельяминовъ**, *Пм.* нс. Клв. Ст. **Архангельскій**. *Прист.*: 1 ст. ка. Нв. Ник. **Добровъ**, 2 нч. Нв. Ник. **Духовскій**. г. ЛИПЕЦКЪ гс. Мих. Мих. **Ивановъ**, *Пм.* нч. Ник. Нв. **Григорьевъ**, нч. Мих. **Самецкій**, *П. надз.* нч. Алеѣ. Ст. **Щербаковъ**, п. ГРЯЗИ кр. Дм. Алеѣ.

Алексѣевъ, КОЗЛОВСК. у. *Испр.* тте. Нв. Алд. **Крушельницкій**, *Пм.* ка. Сер. Аксѣ. **Виноградовъ**, *Поист.* 1 ст. нч. Сер. Ст. **Вознесенскій**, 2 нч. Гр. Троф. **Гринько**, 3 нч. Тим. Нв. **Шевелинда**, 4 ка. Вас. Вас. **Пономаревъ**, 5 кр. Пав. Ник. **Фокинъ**. г. КОЗЛОВЪ *Полцм.* ка. Алсѣ. Фед. **Зубовскій**, *Прист.* 1 ч. нч. Алсѣ. Тим. **Клишинъ**, нч. Сер. Вас. **Толстовъ**, *Пм.* нч. Алсѣ. Алсѣ. **Сахаровъ**, нч. Ник. Каз. **Стефановичъ**. ЛЕБЕДЯНСК. у. *Испр.* кс. Алд. Фед. **Богдановъ**, *Пм.* нс. Нв. Нв. **Стеженскій**, *Прист.* 1 ст. ка. Геор. Нв. **Мельниковъ**, 2 кр. Алд. Вас. **Фуксъ**, *П. надз.* 2 уч. нч. Влад. Ник. **Тунынинъ**. 1 **Трефановъ**, КИРСАНОВСК. у. *Испр.* нс. Нет. Нв. **Сироткинъ**, *Пм.* тте Ник. Нет. **Звонковъ**, *Прист.*: 1 ст. нч. Нв. Вас. **Чернышевъ**, 2 кр. Фен. Пав. **Сусловъ**, 3 ка. **Лихаревъ**. *П. надз.* гс. Нв. Пав. **Фруентовъ**, кск. Мих. Флег. **Павловскій**, СПАССК. у. *Испр.* тте. Алсѣ. Мит. **Суричанъ**, *Пм.* нс. Алсѣ. Нв. **Успенскій**, *Прист.* 1 ст. нс. Нв. Алд. **Лукинъ**, 2 пр. Фед. Фед. **Никитинъ**, *П. надз.* 1 уч. кр. Тим. Алд. **Ивановскій**, 2 гс. Ник. Алсѣ. **Алешинскій**. БОРИСОГЛѢБСК. у. *Испр.* ка. Алсѣ. Им. **Бурьяновъ** *Пм.* ка. Сер. Леон. **Кудрявцевъ**, *Прист.*: 1 ст. ка. Іон. Алсѣ. **Вознесенскій**, 2 гс. Нв. Гр. **Терновъ**, 3 нч. Влад. Стан. **Полубинскій**, 4 ка. Алд. Ник. **Чижевскій**. г. БОРИСОГЛѢБСКЪ кск. Нв. Вас. **Херсонскій**, *П. надз.* кр. Ил. Кон. **Дорофѣевъ**, кр. Мих. **Звонковъ**, с. УВАРОВА нч. Ник. Ив. **Толчинскій**.

Тверск. губ.

Губ-ръ гфм. дсс. Ник. Геор. **ф.-Бюнтингъ**. *В.-Губ.* сс. Фед. Фед. **Чернцовъ**, *Сов. губ. пр.* дсс. Вл. Алсѣ. **Плетневъ**. кс. гр. Мих. Кон. **Симоничъ**, *Нчк. губ. ж. у.* полк. Влад. Им. **Гофманъ**, *Пм.* рм. Іос. Ант. **Савицкій**, рм. Сер. Нв. **ф.-Дрейлингъ**. *Адъют.* рм. Нв. Никит. **Григорьевъ**. г ТВЕРЬ. *Полцм.* ка. Ник. Сер. **Брилліантовъ**, *Пм.* ка. Цез Нв. **Францкевичъ**. *Прист.* 1 ч. кр. Пав. Вас. **Плакидинъ**, 2 кр Ст. Вик. **Зинкевичъ**. 3 кр. Нв. Нв. **Копѣйкинъ**. 4 ка. Ник. Мод. **Скачинскій**. *Пм.* кр. Ант. Ник. **Кужелко**. гс. Арс. Нет. **Волковъ**. кр. Як. Люд. **Яновъ-Кайнайсъ**, кр. Алсѣ. Кир. **Загородный**. кр. Кон. Ник. **Постниковъ**.

нч. Вас. Пл. **Розановъ**. *Нчк. скн. отд.* ка. Влад. Анд. **Поповъ**, *П. надз.* нч. Анд. Пав. **Яновичъ**, нч. Ст. Нв. **Шуринскій**, нч. Вик. Нв. **Креупасъ**. ТВЕРСК. у. *Испр.* кс. Вик. Як. **Михайловъ**. *Пм.* ттс. Іоак. Кон. **Григорьевъ**, *Прист.*: 1 ст. гс. Іог. Іог. **Суйтсъ**. 2 ттс. Ник. Алд. **Осиповъ**. 3 гс. Ник. Фед. **Богдановскій**. БѢЖЕЦК. у. *Испр.* нс. Валр. Фом. **Шварабовичъ**, *Пм.* нс. Ник. Дм. **Сперанскій**. *Прист.* 1 ст. ттс. Ант. Стан. **Станкевичъ**, 2 кск. Арк. Нв. **Елмановъ**, 3 ттс. Алд. Нет. **Каминскій**, 4 нч. Пав. Гр. **Проскуряковъ**. *П. надз.* 1 и 3 ч. нч. Вас. Ст. **Князевъ**, 2 кр. Вас. Ник. **Ласточкинъ**. ВЕСЬЕГОСК. у. *Испр.* нс. Нет. Дм. **Матвѣевъ**, *Пм.* ка. Сем. Вас. **Шмиловъ**, *Прист.*: 1 ст. кск. Ник. Вас. **Смирновъ**, 2 гс. Пав. Як. **Морозонъ**, 3 ка. Ник. Арс. **Машинъ**, 4 кр. Геор. Хар. **Бобѣлевичъ**, *П. надз.* кр. Нв. Флав. **Успенскій**, г. КРАСН. ХОЛМА нч. Мир. Алд. **Румянцевъ**. ВЫШНЕВОЛОЦК. у. *Испр.* кск. Кон. Вас. **Бударинъ**, *Пм.* ттс. Алсѣ. Алсѣ. **Никольскій**, *Прист.*: 1 ст. гс. Ник. Алд. **ф.-Гинцель**, 2 ттс. Ник. Нв. **Тихановъ**, 3 гс. Хар. Пав. **Остроумовъ**. 4 кск. Люд. Дон. **Лабержъ**, *П. надз.* 1 ч. г. ВОЛОЧКА, кр. Сер. Ег. **Шутковъ**. 2 гс. Мих. Ник. **Сахаровъ**, фаб. РЯБУШИНСК. . . . . ЗУБЦОВСК. у. *Испр.* кс. Сер. Пав. **Берновъ**, *Пм.* нс. Ст. Сам. **Самойловъ**. *Прист.* 1 ст. ттс. Ник. Дм. **Поповъ**. 2 гс. Фед. Войц. **Стояновскій**, *П. надз.* нч. Ник. Се[illegible]. **Семеновъ**. КАЛЯЗИНСК. у. *Испр.* кс. Анд Анд. **Лишинъ**, *Пм.* нс. Вас. Алсѣ. **Благовѣщенскій**. *Прист.* 1 ст. гс. Кон. Лавр. **Чернобуровъ**. 2 ттс. Пл. Пл. **Болотовъ**. *П. надз.* нч. Нв. Вас. **Колосовъ**, КАШИНСК. у. *Испр.* кс. Ник. Алд. **Измайловъ**, *Пм.* ккс. Сильв. Алд. **Болдыревъ**. *Прист.* 1 ст. ка. Мих. Нв. **Поповъ**, 2 кск. Алсѣ. Макс. **Ефимовъ**, *П. надз.* кр. **Большаковъ**. КОРЧЕВСК. у. *Испр.* кс. Евг. Леонар. **Невярдовскій**. *Пм.* нс. Дм. Ник. **Ковальскій**, *Прист.* 1 ст. гс. Евг. Нет. **Клиндуховъ**. 2 кр. Вас. Фед. **Бубновъ**. *П. надз.* нч. Еф. Як. **Смирновъ**. с. КИМРЫ нч. Алд. Сем. **Василевскій**, НОВОТОРЖСК. у. *Испр.* нс. Пл. Нет. **Розановъ**. *Пм.* ттс. Вас. Нет. **Крыловъ**. *Прист.*: 1 ст кр. Леон. Карл. **Пентцлинъ**. 2 гтс. Пав. Алд. **Митропольскій**, 3 ка. Вас Ник. **Менделѣевъ**. *П. надз.* 1 и 2 ч. ттс. Алд. Сильв. **Павловичъ**, 3 кр. Ник. Ник. **Логанкинъ**, п.

ОСТАШКОВО. кр. Ил. Алсѣ. **Соколовъ**, фаб. Кувшинова, кр. Сер. Мит. **Губинъ**, ОСТАШКОВСК. у. *Испр.* кс. **Садиковъ**, *Пм.* ка. Як. Вас. **Чарнолусскій**. *Прист.*: 1 ст. ка. Ник. Ник **Осиновскій**, **2** ка. Алд. Ив. **Образцовъ**, **3** гс. Алд. Корн. **ф.-Ридигеръ**, 4 ка. Алсѣ. Пет. **Зарутскій**, *П. надз.* гс. Ник. Алд. **Вавулинъ**. п. СЕЛЕЖАРОВА. нч. Сер. Троф. **Рогачевскій**. РЖЕВСК. у. *Испр.* кс. Кон. Ник. **Менделѣевъ**. *Пм.* ттс. Алд. Ив. **Бычинскій**, *Прист.*: 1 ст. кр. Пет. Ив. **Мирочицкій**, **2** гс. Алд. Кон. **Флеровъ**, **3** ка. Геор. Ив. **Ильинскій**, *П. надз.* 1 ч. нч. Еф. Алсѣ. **Пономаревъ**, **2** кр. Пет. Ник. **Косьяновъ**, **3** и **4** ттс. Ив. Як. **Виноградовъ**. СТАРИЦК. у. *Испр.* ка. Ник. Мих. **Федоровъ**, *Пм.* нс. Вас. Алсѣ. **Исполатовскій**, *Прист.* 1 ст. ка. Ник. Пав. **Березинъ**, **2** гс. Фед. Пав. **Захарченко**, **3** кр. Арист. Як. **Михайловъ**, *П. надз.* ттс. Ив. Пет. **Шаристановъ**.

Тульск. губ.

Губ-ръ дсс. Вик. Алд. **Лопухинъ**, *В.-Губ.* дсс. Вл. Мит. **Страховъ**, *Сов. губ. пр.* сс. Ем. Ил. **Скабаллановичъ**, сс. Ив. Пот. **Аристовъ**, *Нчк. губ. ж. у.* г-м. Ник. Адол. **Іелита-ф.-Вольскій**, *Пм.* пдполк. Ром. Ден. **Демидовъ**, пдполк. Анат. Анд. **Павловъ**, *Адъют.* пор Вл. Дм. **Халкіоновъ**, г. ТУЛА *Полцм.* ка. Сиг. Ант. **Толпыго**. *Пм.* . . . . . *Прист.*: **1** ч. гс. Кир. Гав. **Дмитренко**, **2**. . . . . **3** Геор. Алд. **Никольскій**, **4** тсс. Пет. Пет. **Вьюковъ**. *Пм.* кск. Вл. Анд. **Аникѣевъ**, гс. Вас. Пет. **Петровъ**, гс. Ник. Алд. **Тимофеевъ**, кр. Ник. Ив. **Егоровъ**, нч. Сем. Геор. **Ларіоновъ**, нч. Ив. Іос. **Савченко**, нч. Алд. Вл. **Рожинскій**, гс. Ст. Ник. **Господаревъ**, нч. Пав. Сер. **Соборновъ**, гс. Ив. Ив. **Леоновъ**, кск. Кон. Алд. **Гастевъ** гс. Кон. Ив. **Постниковъ**, нч. Леон. Фед. **Дружиловскій**, *Нчк. скн. отд.* кр. Ив. Франц. **Буржинскій**, *Пм.* кр. Пан. Макс. **Баронинъ**. *П. надз.* кр. Ив. Вл. **Масловъ**. нч. Пет. Ив. **Татоненко**. нч. Ив. Куз. **Кондрашинъ**, ТУЛЬСК. у. *Испр.* нс. Алсѣ. Гр. **Глаголевъ**, *Пм.* кс. Пет. Алд. **Левко**, *Прист.*: **1** ст. ка. Пав. Гр. **Чернавкинъ**, **2** гс. Фед. Ив. **Бессарабъ**, **3** ка. Алд. Пав. **Лебедевъ**. *П. надз.* СУДАКОВСК. чуг. зав. нч. Ив. Алд. **Кудрявцевъ**, АЛЕКСИН. у.

Испр. кс. Вл. Ник. **Сафайловъ**. *Пм.* нс. Нет. Анд. **Христорождественскій**. *Прист.*: 1 ст. ка. Сер. Им. **Богородицкій**, 2 нч. Алеѣ. Ник. **Ушаковъ**. *П. надз.* нч. Вл. Ник. **Колюпановъ**. КАШИРСК. у. *Испр.* кс. Нв. Конд. **Виноградовъ**, *Пм.* нс. Гос. Анд. **Козловскій**, *Прист.* 1 ст. ттс. Нв. Нв. **Юмашевъ**. 2 ка. Ник. Вас. **Пашковъ**, *П. надз* кр. Нет. Нв. **Ивановъ**. ВЕНЕВСК. у. *Испр.* нс. Алеѣ. Алеѣ. **Глаголевъ**. *Пм.* нс. Анд. Нв. **Дядьковъ**. *Прист.* 1 ст. ка. Вас. Ник. **Черемисиновъ**. 2 кск. Нет. Анд. **Горѣловъ**. *П. надз.* нч. Вас. Ник. **Владимірскій**. ЕПИФАНСК. у. *Испр.* кс. Лук. Львв. **Радзицкій**. *Пм.* нс. Мих. Нав. **Рудневъ**. *Прист.* 1 ст. гс. Им. Нв. **Воскресенскій**. 2 кр. Нв. Еф. **Васинъ**. *П. надз.* гс. Никит. Нет. **Кандыбовъ**. БОГОРОДИЦК. у. *Испр.* ттс. Евг. Геор. **Коробицынъ**. *Пм.* гс. Кон. Алеѣ. **Панкратьевъ**. *Прист.*: 1 ст. ттс. Мих. Алеѣ. **Кологривовъ**, 2 кр. Анд. Вас. **Извѣковъ**. 3 ттс. Сер. Мих. **Симоновъ**, *П. надз.* . . . . . ЕФРЕМОВСК. у. *Испр.* кр. Нв. Вас. **Рудневъ**, *Пм.* нс. Ник. Нет. **Преображенскій**. *Прист.*: 1 ст. . . . . , 2 нч. Мих. Мих. **Савиновъ**. 3 кс. Нв. Мат. **Смирновъ**. *П. надз.* 1 ч. кр. Гр. Им. **Пузыревъ** 2 нч. Евг. Сем. **Говоровъ**, НОВОСИЛЬСК. у. *Испр.* нс. Анд. Им. **Разумовскій**. *Пм.* ка. Гр. Гр. **Лукинъ**. *Прист.* 1 ст. нч. Нав. Им. **Бибиковъ**. 2 ка. Вяч. Кар. **Карпинскій**. 3 ка. Им. Конд. **Виноградовъ**. *П. надз.* гс. Іос. Кон. **Страмковскій**. ЧЕРНСК. у. *Испр.* кс. Бор. Геор. **Головачевъ**. *Пм.* ттс Алеѣ. Мих. **Успенскій**, *Прист.* 1 ст. кс. Вас. Мих. **Цѣцохо**. 2 кр. Нет. Нв. **Костинъ**. ка. Сер. Вас. **Федоровъ**. *П. надз.* кр. Сер. Алеѣ. **Соломенцевъ**. КРАПИВЕНСК. у. *Испр.* нс. Ник. Анд. **Голунскій**, *Пм.* нс. Анд Як. **Виноградовъ**. *Прист.* 1 ст. ка. Гр. Нв. **Дьяконовъ**. 2 нч. Кир. Ил. **Карякинъ**. *П. надз.* кр. Ник. Еф. **Королевъ**. ОДОЕВСК. у. *Испр.* кс. Ник. Вас. **Чистяковъ**. *Пм.* кр. Ній Нв. **Мисюревичъ**. *Прист.*: 1 ст. кр. Вас. Вас. **Тихоновъ**. 2 ка. Вл. Алеѣ. **Журавлевъ**. *П. надз.* кск. Алеѣ. Гр. **Надеждинъ**, БѢЛЕВСК. у. *Испр.* сс. Анд. Анд. **Воронцовъ-Вельяминовъ**. *Пм.* ка. Алеѣ. Мих. **Шаховъ**, *Прист.* 1 ст. ка Варф. Іос. **Габрисъ**. 2 кр. Ник. Ник. **Климъ**, г. БѢЛЕВЪ, ка. Вяч. Фед. **Раевскій**, *Пм.* кр. Сер. Нав. **Делекторскій**. нч. Як. Ник. **Хохловъ**.

Уфимск. губ.

Губ-ръ тс. Нет. Нет. **Башиловъ**, *В.-губ.* дсс. гр. Алсѣ. Геор. **Толстой**, *Сов. губ. пр.* ст. кс. Алд. Нв. **Федоровъ**, сс Мих. Ник. **Вилькенъ**, *Нчк. губ. ж. у.* г.-м. Вл. Сем. **Устиновъ**, *Адъют.* шт.-рм. Ник. Евг. **Сергѣевъ**, г. УФА. *Полц.* нс. Серф. Ал. **Шамлевичъ**, *Пм.* кс. Ник. Нет. **Елсаковъ**, *Скд.* гс. Вл. Мих. **Монблановъ**, *Поист.*: 1 уч. кр. Нав. Алд. **Уваровъ**, 2 гс. Нв. Фед. **Андреевъ**, 3 кр. Мих. Никит. **Егоровъ**, 4 кск. Герм. Нв. **Вотяковъ**, 5 кск. Дм. Троф. **Молчагинъ**, *Пм.*: 1 уч. кр. Нав. Нв. **Поповъ**, 2 . . . . . 3 кр. Нв. Фрол. **Кузнецовъ**, 4 нч. Нан. Ег. **Пудовъ**, 5 кр. Тим. Дм. **Синицинъ**, *Нчк. скн. отд.* нч. Вл. Ант. **Мурникъ**, *П. надз.* нч. Мухам. **Мухамедъ-Аминевъ**, нч. Мих. Ст. **Стецъ**, нч. **Михайловъ**, УФИМСК. у. *Испр.* нс. Мих. Нан. **Нестеровъ**, *Пм.* ка. Нв. Вл. **Баусъ**, *Скр.* кр. Тим. Нв. **Захаровъ**, *Прист.* 1 ст. гс. Алсѣ. Анд. **Осиповъ**, 2 кр. Нв. Нав. **Лавловъ**, 3 кр. Еф. Ник. **Луневъ**, 4 кск. Мих. Алд. **Березинъ**, 5 нч. Ст. Тим. **Марковъ**, 6 гс. Алсѣ. Кон. **Панинскій**, 7 нс. Як. Фед. **Ильинъ**. *П. надз.* УСТЬ-КАТАВСК. зав. кск. Ст. Вик. **Богдановъ**, БИРСК. у. *Испр.* кс. Лв. Кон. **Кобельковъ**, *Пм.* нс. Вас. Фил. **Охримовскій**, *Скр.* тгс. Вас. Нв. **Зиновъ**, *Прист.* 1 ст. кр. Нав. Вас. **Коноплевъ**, 2 нч. Ст. Нв. **Гаринъ**, 3 нч. Фед. Лук. **Стрѣлковъ**, 4 ка. Фед. Нет. **Васильевъ**, 5 пр. з. Алд. Алд. **Крестниковъ**, 6 ка. Алсѣ. Вас. **Дмитріевскій**, 7 ка. Алсѣ. Вас. **Тіуновъ**, *П. надз.* 1 уч. нч. Алд. Нв. **Казачекъ**, 2 нч. Ст. Кир. **Касьянъ**. БЕЛЕБЕЕВСК. у. *Испр.* нс. Нет. Кон. **Лавинскій**, *Пм.* Арасл. Бурамб. **Тайчиновъ**, *Скр.* гс. Нв. Фед. **Жилкинъ**, *Прист.* 1 ст. нч. Арх. Нет. **Бѣляковъ**, 2 кр. Алд. Тим. **Борисовъ**, 3 кр. Дм. Леон. **Богомоловъ**, 4 гс. Фед. Нет. **Исаевъ**, 5 ка. Кон. Алд. **Петровъ**, 6 гс. Нв. Тим. **Батаевъ**, *Надз.* кр. Нет. Ник. **Кадыковъ** МЕНЗЕЛИНСК. у. *Испр.* кс. Вл. Ник. **Сторожевъ**, *Пм.* нс. Алд. Ник. **Бергъ**, *Скр.* гс. Валр. Алд. **Думновъ**, *Прист.* 1 ст. нч. Ник. Фед **Ташкиновъ**, 1 кск. Ард. Ос. **Русаковъ**, 3 гс. Мих. Як. **Кулаковъ**, 4 нч. Алд. Ил. **Воробьевъ**, 5 кр. Евг. Нв. **Ванюковъ**, 6 гс. Фед.

Нил. **Писемскій**, *П. надз.* 1 уч. нч. Анд. Мит. **Твердохлѣбъ**, 2 кр. Нв. Нв. **Траецкій** СТЕРЛИТАМАКСКу. *Испр.* нс. Нпп. Нв. **Любовицкій**. *Пм.* кск Алд. Ант. **Ужмаджуридзе**, *Скр.* кск. Нв Алд. **Каширинъ**, *Прист.* 1 ст. нч. Март. Анд. **Павликъ**. 2 ка. Вл. Гр. **Наумовъ**, 3 гс. Нет. Ник. **Звѣревъ**. 4 кр. Кап. Аган. **Култашевъ**, 5 кр. Вас. Макс. **Суворовъ**. 6 кр. Гр. Фом. **Бушмелевъ**, *П. надз.* 1 уч. нч. Алеѣ. Ег. **Тихомировъ**, 2 гс. Ник. Вас. **Волынцевъ**. АРХАНГЕЛЬСК. зав. кр. Сем. Ил. **Швырковъ**. ЗЛАТОУСТОВСК. у. *Испр.* ка. Іон. Гр. **Елеазаровъ**, *Пм.* нч. Вас. Гр. **Трунинъ**. *Скр.* нч. Нв. Вас. **Карлинъ**. *Прист.* 1 ст. кр. Мих. Ник. **Щербаковъ**, 2 нч. Нв. Нет. **Разжигаевъ**. 3 ттс. Ник. Вас. **Волковъ**, 4 ка. Алд. Вас. **Чемесовъ**, 5 гс. Фед. Анд. **Архиповъ**, *П. надз.* 1 уч. кр. Нв. Никиф. **Мартьяновъ**. 2 кр. Алеѣ Андр. **Емельяновъ**, 3 кр. Ник. Сер. **Абакумовскій**. ЗЛАТОУСТОВСК. зав. нч. Ем. Куп. **Барановъ**, САТКИНСК. зав. нч. Нв. Вас **Суховъ**.

Харьковск. губ.

Губ-ръ к.-г. дсс. Мит. Кир. **Катериничъ**, *В.-Губ.* дсс. Нав. Ник. **Масальскій-Кошуро**, *Сов. губ. пр.* сс. Нет. Ник. **Ленинъ**. нс. Вл. Вас. **Филоновъ**. *Нчк. губ. ж. у.* г.-м. Алд. Никод. **Рыковскій**, г. ХАРЬКОВЪ *Полцм.* сс. Алд. Ник. **Каленскій**. *Пм.* кс. Нв. Нв. **Шостенко**, ка. Нв. Фед. **Сизовъ**, *Прист.* 1 уч. ттс. Дан. Нет. **Котляревскій**, *Пм.* кск. Илл Мих. **Левашевъ**, нч. Вас. Фед. **Савельевъ**. 2 кр. Алд. Мих. **Даценко**. *Пм.* ттс. Мих. Нв. **Подгурскій**, гс. Вас. Ник. **Лѣбовъ**. 3 кск. Сер. Фед. **Хижняковъ**. *Пм.* гс. Геор. Геор. **Биркинъ**, нч. Вл. Ник. **Стельмахъ**. 4 кс. Евст. Ем. **Гранковскій**, *Пм.* ка Нав. Нв **Ильяшенко**. кр. Фед. Макс. **Бондаренко**, 5 нс. Ник. Ник. **Коронацкій**. *Пм.* ка. Фед. Нет. **Котляревскій**, 6 нс. Мих. Сер. **Римско-Корсаковъ**, *Пм.* кск. Нв. Анд **Недѣлькинъ**. кск. Іос. Ром. **Навойчикъ**. *Нчк. скн. отд.* ка. Бор. Нв. **Кобзаревъ**. *Пм.* гс. Як. Гус. **Гульбисъ**. ХАРЬКОВСК. у. *Испр.* сс. Ник. Анд. **Поповъ**. *Пм.* гс. Ник. Нв. **Фіалковскій** *Прист.* 1 ст. нч. Нав. Аф. **Титаренко**, 2 гс. Нв. Мих. **Влѣзковъ**. 3 ка. Кон. Фед. **Абушинъ**, 4 гс. Ник. Фед. **Пантелѣевъ**. 5 ка. Дм. Вас. **Турбинъ**, *П. надз.* сах.-раф. зав. ХАРЬК. Т-ва нч. Онуф. Нв.

Сивакъ. АХТЫРСК. у. *Испр.* кс. Евг. Ник. **Сбитневъ**, *Пм.* ка. Дм. Апол. **Мартыновъ**, г. АХТЫРКА. *Прист.* ттс. Нв. Геор. **Гранковскій**, *Пм.* нч. Ив. Евст. **Самило**, кр. Бор. Анд. **Середа**, *Прист.* 1 ст. нч. Нв. Елис. **Рудичъ**, 2 гс. Анд. Кон. **Любицкій**, *Прист.* ТРОСТЯНЕЦ. сах. зав. нч. Дм. Ив. **Слатинъ**, *П. надз.* сл. КОТЕЛЬВЫ нч. Вил. Онуфр. **Давидзякъ**. БОГОДУХОВ. у. *Испр.* кс. Мих. Вас. **Ильинскій**. *Пм.* ка. Мнх. Пав. **Литвиновъ**, *Прист.* 1 ст. кр. Ев. Нв. **Давидовичъ**, 2 нч. Алд. Авкс. **Ковалевъ**, 3 гс. Пав. Ал. **Кустовъ**, г. БОГОДУХОВЪ. *П. надз.* гс. Ив. Мирт. **Бѣлоконь**, г. КРАСНОКУТСКЪ. *П. надз.* **Сидоровъ**, ГУТЯНСК. им. кс. Сер. Ив. **Поповъ**, ВОЛКОВСК. у. *Испр.* кс. Ник. Бал. **Пирумовъ**. *Пм.* нс. Мих. Ник. **Городенскій**, *Прист.* 1 ст. ка. Фед. Вас. **Лѣсовиковъ**, 2 нч. Сем. Анд. **Козій**, 3 кр. Нет. Фед. **Широкій**, *П. надз.* нч. Север. Нв. **Лискуновъ**. ВОЛЧАНСК. у. *Испр.* нс. Мих. Ак. **Шмелевскій**, *Пм.* нс. Нв. Форт. **Подольскій**, *Прист.* 1 ст. ка. Нет. Нпп. **Бѣляевъ**, 2 ка. Анем. Нв. **Сухачевъ**, 3 ка. Пав. Нв. **Волковъ**, *П. надз.* нч. Ник. Гр. **Каморинъ**. ЗМІЕВСК. у. *Испр.* ка. Вяч. Ив. **Гедройцъ**, *Пм.* кск. Гр. Им. **Сергѣевъ**, *Прист.* 1 ст. нч. Нв. Ил. **Яковлевъ**, 2 . . . . . 3 ка. Алекс. Фед. **Нащанскій**, 4 кр. Нв. Мих. **Романовскій**. *П. надз.* гс. Ник. Ил. **Журкинъ**, г. ЧУГУЕВЪ. 1 уч. нч. Вл. Іос. **Маевскій**, 2 . . . . . ИЗЮМСК. у. *Испр.* ка. Пав. Іос. **Морозъ**, *Пм.* гс. Вяч. Анд. **Поповъ**, *Прист.* г. ИЗЮМА кр. Фед. Ник. **Шкуратовъ**, *Пм.* нч. Пав. Мих. **Будякъ**, нч. Вас. Зах. **Степаненко**. г. СЛАВЯНСКА. *Прист.* ка. Никан. Нет. **Даниловъ**. *Пм.* кр. Геор. Арс. **Свѣтличный**. нч. Вик. Як. **Гринкевичъ**, *Прист.* 1 ст. кр. Мих. Гр. **Нагибинъ**, 2 нч. Як. Фед. **Золотаревъ**, 3 нч. Лук. Им. **Ивановъ**, 4 нч. Ал. Мих. **Петровъ**, 5 ка. Мих. Евгр. **Ордановскій**. *П. надз.* КРАМ. мет. зав. кр. Ем. Мат. **Осауленко**. СОДОВ. зав. нч. Корн. Тер. **Ермаковъ**. КУПИНСК. у. *Испр.* нс. Пав. Гр. **Трояновскій**. *Пм.* нс. Мит. Нет. **Бѣлянчевъ**, *Прист.* 1 ст. кр. Ст. Вас. **Любицкій**, 2 нч. Ник. Пант. **Третьяковъ**, 2 гс. Юл. Ос. **Ковейша**, 4 кс. Ник. Нв. **Сычевъ**, 5 нч. Нет. Каз. **Дунинъ-Жуховскій**, *П. надз.* кр. Ник. Арт. **Зезюкинъ**. ЛЕБЕДИНСК. у. *Испр.* нс. Ник. Лук. **Жилло**, *Пм.* кс. Ал. Вас. **Прокоповичъ**. г. ЛЕБЕДИНА. *Прист.* нч. Кар. Зах. **Куринный**. *Пм.*

нч. Вас. Иг. **Ярошенко**, кск. Алд. Нв. **Марченко**, *Прист.* 1 ст. ттс. Ник. Зен. **Рожицкій**, 2 гс. Сер. Конд. **Козицкій**, 3 кр. Леонар. Ант. **Ліотровскій**, г. НЕДРИГАЙЛОВЪ, *П. надз.* гс. Нв. Вас. **Прокоповичъ**, СТАРОБѢЛЬСК. у. *Испр* нс Влад. Мих. **Доморацкій** *Пм.* нс. Ал. Ник. **Кобцевъ**, *Прист.* 1 ст. гс. Бол. Ст. **Кашицкій**, 2 нч. Ант. Рад. **Бакулевскій**, 3 нч. Мих. Нв. **Корчагинъ**, 4 кл. Алд. Мих. **Лутовиновъ**. 5 нч. Вас. Леонд. **Буninъ**, 6 кр. Лук. Гр. **Миловановъ**. *П. надз.* нч. Геор. Вас. **Косенко**, СУМСК. у. *Испр.* кс. Пав Вас. **Преображенскій**, *Пм.* кс. Пав. Нв. **Лавровскій**. г. СУМЫ. *Прист.* кр. Ник. Нв. **Манжелей**, *Пм.* нч. Вас. Ник. **Матвѣенко**, нч. Алд. Нв. **Сапухинъ**, *Прист.* 1 ст. гс. Нек. Фед. **Хижняковъ**, 2 кл. Вас. Дм. **Ивановъ**, 3 кр. Гр. Дм. **Кузнецовъ**, 4 нч. Ст. Алд. **Бурковскій**, г. БѢЛОЗЕРЬЕ *П. надз.* нч. Ник. Ал **Авиловъ**, зав. ХАРИТОНЕНКОВ. кс. Нв. Дм. **Уваринъ**, ст. ВОРОЖБЫ нч. Алд. Алд. **Головинскій**.

Херсонск. губ.

Губ-ръ к.-ю. сс. бар. Ник. Алд. **Гревеницъ**, *В.-губ.* сс. Евг. Алсѣ. **Богдановичъ**, *Сов. губ. пр.* кл. Ак. Ак. **Золотаревъ**, кс. Алд. Мих. **Соловцовъ**, *Нчк. губ. ж. у.* подк. Вл. Ед. **Тунцельманъ-ф.-Адлерфлугъ**. *Пм.* пдполк. Алд. Алд. **Фефиловъ**, (г. Херсонъ), пдполк. Нет. Вик. **Ивановъ**, (Херсонск. у.), пдполк. Нет. Зах. **Фокинъ**, (г. Николаевъ). пдполк. Дм. Алд. **Кременецкій** (Николаевск. пор.). рм. Ник. Вл. **Ватманъ** (Елисаветградск. у.), пдполк. Бор. Мих. **Митаревскій** (Тираспольск. и Аннаньевск. у.), *Адъют.* шт.-рм. Вл. Викт. **Бѣльскій**. г. ХЕРСОНЪ *Полмц.* кск. Аф. Нв. **Пащенко**, *Пм.* нс. Нв. Гр. **Шесточенко**, *Прист.* 1 ч. нч. Леон. Юлн. **Козляковскій**, *Пм.* нч. Георг. Ном. **Ведмицкій**, гс. Ант. Нв. **Казаринъ**, ттс. Анг. Ник. **Коротковъ**, нч. Юл. **Бочковскій**, 2 кл. Мих. Нв. **Угриновичъ**, *Пм.* кс. Вас. Гр. **Черняховскій**, кр. Алд. Аф. **Балла**, нч. Ник. Геор. **Касторфъ**, 3 кл. Сер. Вас. **Дремлюга**, *Пм.* кл. Ним. Фед. **Бернасовскій**, 4 кл. Ксен. Ник. **Волошиновъ**, *Пм.* гс. Алек. Ив. **Фельштинскій**, *Портов. тер.* гс. Нв. Нв. **Зоринъ**, *Нчк. скн. отд.* Моис. Ем. **Юрченко**, *П. надз.* нч. Влад. Нв. **Бортке-**

вичъ, нч. Нав. **Коноплянко**. г. ЕЛИСАВЕТГРАДЪ *Полцм.* кек. Фед. Ант. **Вершко**, *Пм.* нс. Сер. Нав. **Романовскій**, *Прист.* 1 ч. кс. Ант. Ант. **Павлинъ**, *Пм.* кр. Влад. Стан. **Малиновскій**. ка. Вен. Ник. **Цуриковъ**, 2 гс. Ант. Кар. **Смульскій**, *Пм.* нч. Ефр. Исаев. **Плешко**. 3 кр. Сиг. Ник. **Гарабурда**, *Пм.* кр. Алд. Вас. **Діаконовъ**. кр. Іос. Ник. **Бѣлинскій**, *Нчк. скн. отд.* ттс. Нав. Нв. **Кололій**. *Пм.* Алд. Андрн. **Яценко**, *П. надз.* нч. Мих. Кондр. **Ѳоминъ**. нч. Дм. Дм. **Номикосовъ**. ХЕРСОНСК. у. *Испр.* гс. Нав. Ос. **Глыбовскій**. *Пм.* нс. Дм. Як. **Терпиловскій**. *Прист.* 1 ст. кр. Ил. Алек. **Федченко**. 2 нч. Нет. Нв. **Чарнесъ**. 3 нч. Вик. Дм. **Сокологорскій**. 4 кр. Фед. Фед. **Исаковъ**. 5 Вал. Алев. **Пахомовъ**. 6 ттс. Геор. Еф. **Дѣденко**. 7 ка. Алд. Вигн. **Бочковскій**, 8 нч. Алев. Игн. **Бортовскій**. 9 гс. Алд. См. **Ярцевъ**. г. БЕРИСЛАВЪ ка. Пим. Гав **Крыжановскій**. п. БЕРЕЗНЕГОВАТ. и ВИСУНСК. кр. Ник. Кир. **Тимощенко**. п. БОГОЯВЛЕНСКЪ и ПОКРОВСКЪ нч. Нв. Мих. **Гриневичъ**. п. ВОСКРЕСЕНСКЪ и КАЛИНОВК. ка. Бол. Ал **Левашкевичъ**, м. КРИВ.-РОГА, гс. Ник. Вл. **Хлѣбощинъ**, *Пм.* нч. Ник. Карл. **Затонецъ**, *П. надз.* КРИВОРОГСК руди. нч. Нет. Пор. **Гуринъ**, ЕЛИСАВЕТГРАДСК. у. *Испр.* нс. Петр. Ил. **Борисовъ**. *Пм.* нс. Алд. Ксен. **Альбицкій**, *Прист.* 1 ст. нч. Нв. Нв. **Скляровъ**, 2 гс. Нв. Вен. **Боярскій**. 3 кр. Влас. Тим. **Горбенко**. 4 нс. Дм. Дм. **Русановъ**, 5 ттс. Влад. Мих. **Радіоновъ**. 6 нч. Ант. Ефр. **Бѣлоцерковецъ**, 7 гс. Влад. Влад. **Зевеке**, 8 кр. Ст. Вас. **Жизикъ**. 9 ка. Сем. Сем. **Журьяри**, г. БОБРИНСКЪ ка. Кон. Фед. **Васильевъ**. *Пм.* нч. Алд. Вас. **Бѣлый**. г. ВОЗНЕСЕНСКЪ ка. Кир. Лук. **Загоруйченко**. *Пм.* нч. Нат. Анд. **Демковичъ**, г. ОЛЬВІОПОЛЬ нч. Алд. Кон. **Гейбовичъ**. *Пм.* нч. Евм. Вас. **Коберникъ**. г. НОВОМИРГОРОДЪ ттс. Ник. Діон. **Фельштинскій**. *Пм.* нч. Нв. Нет. **Ночевный**. АЛЕКСАНДРІЙСК. у. *Испр.* нс. Фауст.-Онуф. Кон. **Богдашевскій**, *Пм.* нс. Род. Ник. **Тарнеровъ**. *Прист.* 1 ст. ка. Нав. Нет. **Сергѣевъ**. 2 ка. Аф. Ос. **Данченко**, 3 кр. Ник. Зах. **Шпунтенко**. 4 гс. Нав. Алев. **Тимротъ**, 5 гс. Алев. Іос. **Кулинскій**. 6 ттс. Сем. Коз. **Силаевъ**. 7 ка. Дм. Сем. **Садоцкій**, г. НОВОГЕОРГІЕВСК. гс. Инн. Мих. **Розовъ**, *Пм.* кр. Алд. Ем. **Красноголовый**,

г. АЛЕКСАНДРІЯ, *П. надз.* 1 ч. кск. **Мстиславскій**, 2 пор. з. Анн. Ив. **Розовъ**, п. НОВАЯ-ПРАГА *Прист.* нч. Вас. Тих. **Чуваринъ**, САБЛІНО-ЗНАМЕНСК. зав. *П. надз.* нч. Сем. Ник. **Рудницкій**. ОДЕССК. у. *Испр.* сс. Ив. Крец. **Янышевскій**, *Пм.* ка. Пет. Ник. **Бочарниковъ**, *Прист.* 1 ст. ка. Ник. Ив. **Новосельскій**, 2 кск. Ил. Вас. **Терентьевъ**, 3 нч, Дм. Яр. **Ворожейкинъ**, 4 нч. Меф. Федот. **Крыжановскій**, г. ОЧАКОВЪ, гс. Вик. Ив. **Соломко**. *Пм.* нч. Эдв. Фел. **Михаловскій**. г. ОВИДІОПОЛЬ, нч. Мих. Ян. **Хмара**, *Пм.* кр. Нав. Мат. **Остапенко**, г. МАЯКИ кр. Март. Франц. **Гудиковскій**, *Пм.* кр. Влад. Ем. **Безюкъ**, м. ВАРВАРОВКА, *П. надз.* гс. Вук. Сильв. **Лѣткавичъ**, ТИРАСПОЛЬСК. у. *Испр.* кп. Ник. Алеѣ. **Геркенъ**, *Пм.* кс. Кор. Ник. **Величковскій**, *Прист.* 1 ст. нс. Вен. Ник. **Захарьинъ**, 2 нч. Алд. Пет. **Стародубцевъ**, 3 ттс. Пет. Алеѣ. **Кругликовъ**, 4 кр. Ив. Иги. **Ступницкій**, г. ДУБОССАРЫ. кр. Пер. Андр. **Демковичъ**. г. ГРИГОРІОПОЛЬ, ка. Вик. Иги. **Петрожицкій**. г. ТИРАСПОЛЬ *Пм.* гс. **Друцкій-Любецкій**, *П. надз.* 1 ч. гс. Нав. Ос. **Щерединъ**, 2 гс. Ник. Яр. **Ворожейкинъ**. АНАНЬЕВСК. у. *Испр.* ка. Зин. Як. **Сытниковъ**, *Пм.* гс. Вас. Ос. **Кащикъ**, *Прист.* 1 ст. нч. Гав. Куз. **Козловъ**, 2 нч. Ив. Нав. **Бурмистровъ**, 3 ка. Алд. Анд. **Кулаковъ**, 4 гс. Дм. Вас. **Бабковъ**, г. АНАНЬЕВЪ, нч. Герв. Геор. **Моисеенко**, *П. надз.* 1 ч. кр. Сав. Никит. **Фое**, 2 нч. Фед. Пет. **Бутъ**, г. БЕРЕЗОВКИ, нч. Вл. Франц. **Марцинкевичъ**.

Холмск. губ.

Губ.-ръ к-г. дсс. Алд. Ник. **Волжинъ**, *В.-Губ.* к-ю. сс. Алд. Ив. **Фуллонъ**, *Сов. губ. пр.* сс. Сер. Дан. **Кашинскій**, ка. Ник. Кон. **Хвещенко**, кск. Сем. Сем. **Микучевскій**, *Нчк. губ. ж. у.* полк. Ник. Филим. **Бабчинскій**, г. ХОЛМЪ. *Полцм.* шполк. Сем. Фел. **Сцепуро**, *Прист.* кск. Мир. Як. **Жаркевичъ**, *Пм.* нч. Геор. Сер. **Фитингофъ**, *Нчк. Скн. отд.* нч. Ив. Генерт. **Тиденъ**, *П. надз.* **Куровскій**, нч. **Яськовъ**, нч. **Кабановъ**. БѢЛОРАНСК. у. *Нчк. з. стр.* кп. Вас. Іос. **Андреевъ**, БѢЛЬСК. у. *Нчк. з. стр.* кп. Вл. Сем. **Мнхалевичъ**. ВЛОДАВСК. у. *Нчк. з. стр.* рм. Бор. Як. **Чаусскій**, ГРУБЕШОВСК. у. *Нчк. з. стр.* кп.

Алд. Кон. **Говве**. ЗАМОСТСК. у. *Нчк. з. стр.* кп. Мит. Ник. **Мерлинъ**. КОНСТАНТИНОВСК. у. *Нчк. з. стр.* пдпор. Лв. Сем. **Микучевскій**. ТОМАШОВСК. у. *Нчк. з. стр.* кп. Пет. Мих **Штегманъ**.

Черниговск. губ.

Губ-ръ сс. Ил. Ив. **Стерлиговъ**, *В.-губ.* нс. Дм. Ник. **Матвѣевъ**, *Сов. губ. пр.* сс. Вл. Вик. **Баршевскій**, ттс. Мих. Мих. **Сухотинъ**, *Нчк. губ. ж. у.* полк. Акд. Ник. **Соловьевъ**, г. ЧЕРНИГОВЪ *Полцм.* сс. Ник. Фил. **Павлинскій**, *Пм.* кс. Вас. Аф. **Попинако**. *Прист.* 1 ч. гс. Пет. Нав. **Виккенъ**, *Пм.* нч. Мих. Ив. **Сущинскій**, кр. Анд. Мих. **Матусевичъ**. 2 нч. **Кайдаловъ**. *Пм.* гс. Ив. Мих. **Матусевичъ**. нч. Ив. Фад. **Стецкій**, *Нчк. скн. отд.* кр. Ив. Ник. **Крамаренко**, *П. надз.* кр. Вик. Гав. **Сидорскій**, нч. Алд. Сем. **Матвѣевскій**. ЧЕРНИГОВСК. у. *Испр.* сс. Сер. Вас. **Максимовскій**, *Пм.* ка. Гр. Ил. **Павелко**, *Прист.* 1 ст. кр. Сер. Алеѣ. **Ушатинскій**, 2 нч. Пет. Ив. **Богоявбовъ**, 3 кр. Ив. Ив. **Алейниковъ**, *П. надз.* г. БЕРЕЗНАГО **Петровъ**. БОРЗЕНСК. у. *Испр.* кс. Ив. Кир. **Лобко-Лобановскій**. *Пм.* гс. Анд. Вас. **Григоренко**. *Прист.* 1 ст. кр. Ант. Мат. **Матвѣевъ**. 2 гс. Сем. Фед. **Недригайловъ**. 3 ка. Евг. Мит. **Фіалковскій**. 4 гс. Ант. Грифил. **Золотницкій**. *П. Надз.* нч. Ив. Як. **Задерко**. ГЛУХОВСК. *Испр.* кс. Ник. Андр. **Коношевичъ**. *Пм.* нс. Евст. Флор. **Липницкій**, *Прист.* 1 ст. ттс. Алб. Пет. **Каминскій**, 2 ка. Ив. Вас. **Кузьменко**. 3 кр. Мих. Пет. **Карпенко**, 4 нч. Алб. Фед. **Монастырскій**, пос. ШОСТКИ. ка. Мих. Алб. **Лащинскій**, г. ГЛУХОВЪ *П. надз.* н. ч. Вяч. Вл. **Сырокваша**, кр. Гав. Анд. **Герасимовъ**. нч. Вас. Пет. **Акимовъ**, ГОРОДНЯНСК. у. *Испр.* кс. Леонд. Пет. **Коношевичъ**. *Пм.* нс. Сав. Ив. **Басанько**. *Прист.* 1 ст. гс. Пет. Мит. **Колесниковъ**, 2 нч. Пет. Дом. **Лишинъ**, 3 нч. Лук. Моис. **Кириенко**, 4 кр. Еф. Ив. **Засулвскій**, *П. надз.* ттс. Ник. Пет. **Процыкъ**. п. ДОБРЯНКИ нч. Сер. Ник. **Кислаковъ**. КОВЕЛЬЦК. у. *Испр.* нс. Алб. Ник. **Семеновъ**. *Пм.* нс. Геор. Кон. **Войцеховичъ**.

Прист. 1 ст. нч. Ник. Пав. **Высоцкій,** 2 гс. Евм. Ив. **Величковскій.** 3 кр. Алсѣ. Мих. **Езучевскій.** *П. надз.* гс. **Липовъ.** КОНОТОПСК. у. *Испр.* сс. Ив. Дм. **Корвинъ-Веледницкій,** *Пм.* нс. Пет. Кон. **Чудновскій** *Прист.* 1 ст. гс. Алд. Як. **Ужвіевъ.** 2 ка. Вас. Вас. **Зѣнченко.** 3 ка Ив. Аф. **Попинако.** *П. надз.* 1 уч. ттс. Дм. Ефр. **Жуковъ** 2 кр. Ѳед. Ксен. **Мурангвичъ.** 3 нч. Ив. Дан. **Крицкій.** КРОЛЕВЕЦК. у. *Испр.* нс. Вас. Гр. **Шураковъ.** *Пм.* ка. Мих. Гр. **Крещановскій.** *Прист.* 1 ст. гс. Ив. Сем. **Пархоменко.** 2 ка. Вик. Гр. **Шеверницкій.** 3 кск. Кон. Ник. **Хоминскій.** *П. надз.* 1 уч кр. Сем. Мих. **Шустовъ.** 2 кр. Алсѣ. Гр. **Дубенецкій.** г. КОРОПА кр. Ник. Вл. **Владимирскій** МЕЛИНСК. у. *Испр.* нс. Леон. Фед. **Оксаковскій.** *Пм.* ка Алб. Вл. **Палеологъ.** *Прист.* 1 ст. гс. Вик. Ив. **Васильевъ.** 2 ка. Анд. Кон. **Якимовичъ.** 3 нч. Сер. Анд. **Шестовъ.** *П. надз.* 1 уч. нч. Кар. Пар. **Работневъ.** 2 нч. Алд. Кон. **Плациндарь** м. ПОЧЕПА кск. Алд. Хрисан. **Зеленскій,** НОВГОРОД-СѢВЕРСК. у. *Испр.* кс. Сем. Онис. **Бѣлановъ,** *Пм.* ка. Ив. Эм. **Маковскій,** *Прист.* 1 ст. ттс. Алсѣ Анд. **Палѣевъ.** 2 гс. Ив. Вл. **Каташевъ.** 3 кр. Дан. Ак. **Лайко.** 4 ка. Фл. Алд. **Кованько.** *П. надз.* 1 уч. нч. Ив. Іос. **Яковлевъ** 2 кр. Ник. Ил. **Рубцовъ.** м. СЕРЕДИНБУДЫ кр. Сер. Ив. **Синенко.** НОВОЗЫБКОВСК. у. *Испр.* нс. Евг. Пан. **Парадѣловъ.** *Пм.* нс. Мих. Гав. **Сердюковъ.** *Прист.* 1 ст. ка. Сем. Пет. **Ильяшевичъ.** 2 нч. Ѳед. **Мурашкинъ,** 3 кр. Ив. Кон. **Туриковъ.** 4 кр. Алд. Дм. **Кушакевичъ.** *П. надз.* 1 уч. кр. Кон. Мих. **Миртовскій.** 2 нч. Анат. Христ. **Базилевичъ.** 3 кр. Кон. Лук. **Сазоновъ.** п. ЧУРОВИЧЪ нч. Зах. Як. **Давиденко.** п. КЛИМОВА кр. Ник. Мих. **Ельчицъ.** г. НѢЖИНЪ *Полцм.* кр. Ив. Ив. **Студенецкій.** *Прист.* 1 ч. нч. Вас. Мих. **Казанскій.** *Пм.* гс. Ник. Феоф. **Пашковскій.** 2 гс. Пет. Мих. **Сеоевъ.** *Пм.* нч. Вл. Мих. **Попченко.** НѢЖИНСК. у. *Испр.* нс. Ник. Алд. **Кобецъ.** *Пм.* нс. Алд. Ант. **Саковичъ.** *Прист.* 1 ст. Ник. Пет. **Петровъ.** 2 ка. Пет. Ив. **Павловскій** 3 гс. Евг. Геор. **Вижинскій.** ОСТЕРСК. у. *Испр.* нс. Фед. Мих. **Гузарскій,** *Пм.* нс. Алд. Пав. **Потемкинъ.** 1 ст. ка. Ив. Вас. **Зѣнченко.** 2 нч. Ѳед. Ѳед. **Ракосѣй,** 3 кр. Алд. Пет. **Марченко.** *П. надз.* **Щепунъ.** *Прист.* НИКОЛЬСКОЙ

и ПРЕДМОСТНОЙ сл. кр. Мих. Евт. **Булла**, *Пм.* нч. Еф. Мих. **Мазанко**, кр. Ник. Моис. **Чистяковъ**. СОСНИЦК. у. *Испр.* ка. Пет. Вас. **Рачинскій**, *Пм.* ттс. Пав. Ник. **Зубовъ**, *Прист.* 1 ст. гс. Ив. Гр. **Прочай**, 2 кр. Сер. Льв. **Горовой**. 3 кр. Ем. Игн. **Гавришъ**, 4 гс. Ив. Триф. **Золотницкій**, *П. надз.* ттс. Мих. Ник. **Юскевичъ-Красковскій**, КОРЮКОВСК. зав. ттс. Сем. Мих. **Бондаревскій**. СТАРОДУБСК. у. *Испр.* ттс. Гр. Вас. **Гиршфельдтъ**, *Пм.* ттс. Вас. Онис. **Овсѣенко**, *Прист.* 1 ст. гс. Фил. Ив. **Демидовскій**, 2 гс. Алсѣ. Геор. **Рудневъ**, 3 гс. Алсѣ. Сав. **Тарасенко**. г. СТАРОДУБА ка. Алд. Леонд. **Гурчинъ**. *Пм.* нч. Анд. Мит. **Самолаевъ**, ка. Алд. Як. **Истоминъ**. *П. надз.* г. ШОГАРА кр. Тим. Дан. **Фаевцовъ**. п. ЕМОНКИ кек. Вл. Ив. **Стражевъ**, п. ЛУЖКОВЪ нч. Вик. Нигиф. **Бершовъ**. п. ВОРОНКА Як. Ив. **Ступакъ**, СУРАЖСК. у. *Испр.* кек. Ил. Анд. **Жлукто**, *Пм.* нс. Алд. Ив. **Ефремовъ**, *Прист.* 1 ст. ттс. Ипп. Вас. **Зѣнченко**. 2 ттс. Гр. Фед. **Крикуновъ**, 3 нч. Мих. Еф. **Фурса**, п. КЛИНЦОВЪ ка. Ив. Ив. **Шарковскій**. *Пм.* ттс. Евг. Алд. **Алабинъ**, *П. надз.* г. СУРАЖА кр. Фед. Мит. **Криско**. п. СВЯТСКАГО ттс. Аф. Пет. **Марченко**.

Эстляндск. губ.

Губ.-ръ г-м. Изм. Вл. **Коростовецъ**. *В.-губ.* к.-ю. сс. Алд. Алд. **Евреиновъ**. *Сов. губ. пр.:* кс. Вен. Ант. **Павловъ**, кс. Авг. Эду. **Аморетти**. кс. Ал. Гр. **Шиловъ**. *Нчк. губ. ж. у.* полк. Пав. Анд. **Тихоновичъ**. г. РЕВЕЛЬ: *Полцм.* вдвол. Ив. Гр. **Цицерошинъ**. *Пм.* ка. Ив. Нет. **Генсіоръ**. *Скр.* кр. Эду. Марц. **Фиреръ**. *Прист.:* 1 ч. ттс. Руд. Касп. **Алласъ**. 2 ттс. Бог. Брон. **Кохановскій**. 3 кр. Мар. Теф. **Волянскій**. 4 ка. Ив. Хрис. **Зандерсонъ**, 5 гс. Игн. Фран. **Анужисъ**. 6 ка. Пав. Алекс. **Игрушкинъ**. порт. кек. Кон. Ник. **Викотинъ**. рез. гс. Мих. Ник. **Мюльдеръ**. Цигельск. ч. гс. Арв. Луис. **Грубе**. Адмирал. кр. Вил. Юр. **Иловъ**. *Пм.* кек. Бог. Ян. **Шкерстинъ**. кан. Гуг. Мадис. **Якобсонъ**, гс. Альб. Ян. **Фрейбахъ**, кр. Влад. Кар. **Ганссенъ**, кр. Вил. Карл. **Веденъ**. гс. **Юкменчунъ**. кек. **Салунъ**. кр. Адол. Лидр. **Ростокъ**, кр. Эльм. Евг. **Клеверъ**, нч.

Iв. Ив. **Архангельскій**, *П. надз.* кск. Сем. Вас. **Васильк**ск. Юл. Том. **Репечко**, кр. Нв. Іон. **Фрійде**, кр. Нв. Март. **Тенисонъ**, кр. Рих. Вил. **Лессель**. *Нчк. скн. отд.* кр. Як. Нв. **Куузъ**, *П. надз.* кр. Оск. Ант. **Саберг**ъ, **Корсна**. РЕВЕЛЬСК. у. *Уѣзд. нчк.* сс. Кон. Макс. **Аникѣев**ъ, *Пм.* ка. Леон. Всев. **Полянскій**, *Скр.* ка. Ник. Нв. **Раевскій**. *Мл. пм.* 1 уч. ттс. Влад. Ник. **Смирновъ**, 2 нс. Карл. Ян. **Вальденъ**. 3 ка. Вас. Кон. **Гольдберг**ъ, *П. надз* нч. 1 Іог. Ян. **Эрницъ**, кр. Гус. Адов. **Цейзих**ъ. ВЕЗЕНБЕРГСК. у. *Уѣзд. Нчк.* нс. Ник. Ст. **Мятіясевичъ**. *Пм.* нс. Алд. Алд. **Петровъ**. *Скр.* кск. Ант. Ганс. **Тромпетъ**. *Мл. пм.* 1 уч. кск. Ав Мих. **Пановскій**, 2 нс. Кон. Анд. **Будзынскій**, 3 кск. Сер. Фед. **Ищенко**, 4 кс. Авг. Карл. **Тиммъ**, *П. надз.* нч. Іог. Тен. **Гренбаумъ**, *Прист.* КРЕНГОЛЬМ. м-ры. ттс. Нв. Панк. **Самсоновъ**. *Пм.* кск. Дм. Пав. **Яновъ**. ВЕЙСЕНШТЕЙНСК. у. *Уѣзд. нчк.* сс. Нарк. Фел. **Сенько-Поповскій**. *Пм.* ка. Стан. Нв. **Леоновичъ**. *Скр.* ттс. Іог. Анд. **Трейманъ**. *Мл. пм.* 1 уч. кск. Руд. Іос. **Сааръ**, 2 гс. Рих. Геор. **Матизенъ**. *П. надз.* м. ТАПСЬ кск. Нв. Мих. **Цицерскій**. ГАПСАЛЬСК. у. *Уѣдз. нчк.* . . . . . *Пм.* кс. Алк. Христо. **Оффенбергъ**, *Скр.* гс. Авг. Адов. **Плоомъ**. *Мл. пм.* 1 уч. ттс. Пав. Зах. **Реутовъ**, 2 ка. Влад. Алкс. **Павловъ**, 3 нс. Арт. Карл. **Брюммеръ**. 4 пор. з. **Давыдовскій**. *Оф. кон. пол. стр.* вдвор. Пет. Дан. **Борткевичъ**.

Ярославск. губ.

Губ-ръ штатм. дсс. гр. Дм. Ник. **Татищевъ**. *В.-Губ.* дсс. Вл. Пав. **Кисловской**. *Сов. губ. пр.* сс. Пет. Ник. **Боркъ**. кск. Дм. Алсѣ. **Розовъ**. *Нчк. губ. ж. у.* вдовк. Герм. Раб. **ф.-Антоніусъ**. г. ЯРОСЛАВЛЬ. *Полцм.* кск. Мих. Іос. **Доливо-Добровольскій**. *Пм.* ка. Іюл. Іюл. **Полгородниковъ**. *Прист.* Мих. Пав. **Завьяловъ**. 2 гс. Сер. Алд. **Чирковъ**. 3 гс. Вл. Ром. **Стрѣльчевскій**. 4 гс. Мих. Нв. **Левановъ**, при фаб. ка. Вас. Гер. **Пирожковъ**. *Пм.* 1 гс. Сер. Фед. **Шарыгинъ**. кр. Пав. Алсѣ. **Мачковъ**. 2 . . . . . 3 гс. Ник. Як. **Сѣдякинъ**, *П. надз. фаб. уч.* кр. Ник. Льв. **Заринъ**, кр. Ник. Нв. **Ужовъ**. *Нчк. скн. отд.* кс. Пав. Анд. **Цыбакинъ**, *П. надз.*: нч. Фед. Алсѣ. **Мамаевъ**,

нч. Вик. Алд. **Новицкій**, нч. Пав. Ив. **Стариковъ**. г. РЫБИНСКЪ *Полцм.* нс. Алд. Пав. **Ораевскій**, *Прист.*: 1 ч. гс. Ив. Пет. **Горюновъ**, 2 гс. Мат. Сер. **Румянцевъ**, *Пм.* 1 ч. гс. Мих. Дм. **Крюковъ**, 2 ттс. Вас. Ив. **Новоселовъ**, ттс. Мат. Ник. **Чичеринъ**. ЯРОСЛАВСК. у. *Испр.* кс. Пав. Валр. **Семашко**, *Пм.* ка. Мих. Анд. **Добронравинъ**, *Прист.*: 1 ст. ттс. Ник. Ник. **Казанскій**, 2 гс. Алд. Ив. **Дивовъ**, *П. надз.* фаб. ЛОКАЛОВА кр. Ник. Алд. **Милоновъ**. РОСТОВСК. у. *Испр.* кс. Алд. Ник. **Степановъ**, *Пм.* ка. Алд. Алсѣ. **Опытковъ**, *Прист.* 1 ст. ка. Кон. Ник. **Добровицкій**, 2 гс. Ник. Пав. **Смирновъ**, 3 ка. Ив. Кон. **Варакинъ**, *П. надз.*: 1 уч. гс. Ник. Вл. **Некрасовъ**, 2 гс. Венд. Алсѣ. **Мартыновъ**. РЫБИНСК. у. *Испр.* кс. Сер. Ив. **Мухинъ**, *Пм.* нс. Вас. Плат. **Смирновъ**, *Прист.*: 1 ст. кр. Вл. Вас. **Крыловъ**, 2 ка. Анд. Анд. **Октаевъ**. УГЛИЧСК. у. *Испр.* ттс. Ник. Дм. **Норовъ**, *Пм.* ка. Вл. Алсѣ. **Новскій**, *Прист.*: 1 ст. кск. Пет. Леонд. **Смирновъ**, 2 ка. Леонд. Феран. **Лучинскій**, *П. надз.* 1 уч. гс. Вл. Іос. **Абрамовъ**, 2 гс. Дм. Мих. **Терещенко**. ДАНИЛОВСК. у. *Испр.* нс. Сер. Вас. **Виноградовъ**. *Пм.* нс. Ив. Алд. **Шаханинъ**. *Прист.*: 1 ст. кск. Валр. Ив. **Ресинъ**, 2 кр. Сер. Мих. **Любимовъ**, *П. надз.* нч. **Голованов**ъ. МЫШКИНСК. у. *Испр.* гс. Еф. Исд. **Козакъ**, *Пм.* нс. Ник. Флаг. **Левиковъ**, *Прист.*: 1 ст. гс. Ник. Сер. **Виноградовъ**, 2 ттс. Герм. Сем. **Качаровскій**. *П. надз.* кр. Дм. Дм. **Тарусинъ**. МОЛОГСК. у. *Испр.* нс. Леонд. Ник. **Ширшинъ**. *Пм.* ка. Вас. Алд. **Разсудовъ**, *Прист.*: 1 ст. ттс. Ник. Кон. **Кокуринъ**. 2 гс. Кон. Пет. **Алексѣевъ**, 3 кр. Игн. Евд. **Зуевъ**. *П. надз.* кр. **Сладиновъ**. ЛЮБИМСК. у. *Испр.* нс. Алд. Вас. **Полозовъ**, *Пм.* ка. Алд. Ив. **Фавстовъ**. *Прист.* 1 ст. кск. Ник. Ив. **Соколовъ**. 2 гс. Сер. Вас. **Сизаревъ**, *П. надз.* кр. Генн, Дм. **Коринъ**, ПОШЕХОНСК. у. *Испр.* кс. Ник. Вас. **Лундышевъ**. *Пм.* нс. Вл. Алд. **Невскій**. *Прист.*: 1 ст. ттс. Вл. Ив. **Горскій**, 2 ка. Фед. Фед. **Медерихъ**. 3 кр. Ив. Сав. **Глазковъ**. *П. надз.* кр. **Шапаревъ**, Р.-БОРИСОГЛѢБСК. у. *Испр.* нс. Ив. Ив. **Кожеловскій**. *Пм.* ттс. Ник. Нав **Медвѣдевъ**. *Прист.*: 1 ст. Алсѣ. Вас. **Готовцевъ**. 2 кс. Дм. Дм. **Федоровъ**. *П. надз.* 1 ч. кск. Ст. Франц. **Паеръ**, 2 нч. Евг. Алд. **Бѣгичевъ**.

Обл. Войска Донского.

Войск. нак. атам. ген.-кав. Вас. Ив. **Покотило**. *Пм.* г-м. Мих. Алд. **Туровѣровъ**, дсс. Ив. Тим. **Семеновъ**, *Нчк. обл. ж. у.* полк. Раф. Вл. **Домбровскій**, *Пм.* вполк. Пав. Пав. **Апостоловъ**, вполк. Валр. Алд. **Колоколовъ**, вполк. Леонд. Сем. **Сысоевъ**, г. НОВОЧЕРКАССКЪ, *Полцм.* ес. Гр. Ив. **Молчановъ**, *Пм.* нс. Ив. Гр. **Крамаренковъ**, *Прист.*: 1 уч. кск. **Поповъ**, 2 нс. **Скопцовъ**, 3 кск. **Крюковъ**, 4 ка. **Одноглазковъ**. *Нчк. скн. отд.* кр. **Мусатовъ**, г. ТАГАНРОГЪ. *Полцм.* в. ст. Кап. Ив. **Поповъ**, *Пм.* нс. Як. **Жужневъ**, *Прист.* 1 уч. . . . . , 2 вдъес. **Титовъ**, 3 гс. **Кирсановъ**, *Нчк. скн. отд.* кск. **Блажковъ**. г. АЛЕКСАНДРОВСКЪ-ГРУШЕВСКІЙ. *Полцм.* в. ст. Алд. Ив. **Пухляковъ** *Прист.* 1 уч. ка. **Лавреновъ**, 2 ка. **Болдыревъ**. ЧЕРКАССК. ОКР. *Атам.* г.-м. Мих. Ник. **Смирновъ**, *Пм.* полк. Вас. Алеѣ. **Молчановъ**, полк. Ив. Сем. **Грузиновъ**, *Засѣд.*: 1 уч. ка. **Уткинъ**, 2 кр. **Жарковъ**, 3 гс. **Лазаревъ**, 4 кр. **Финковъ**, 5 нч. Мих. **Алентьевъ**. ПЕРВ. ДОНСК. ОКР. *Атам.* вполк. Ак. Пет. **Араканцовъ**. *Пм.* полк. Венд. Наум. **Сиволобовъ**, ес. Вл. Макс. **Денисовъ**, *Засѣд.* 1 уч. гс. **Ажогинъ**, кск. **Дремачевъ**, 3 ка. **Туровѣровъ**, 4 кск. **Логвиновъ**, 5 кр. **Федоровъ**, 6 гс. **Авдѣевъ**, 7 ка. **Быкадоровъ**, 8 кр. **Иванеевъ**. ВТОР. ДОНСК. ОКР. *Атам.* г.-м. Агаф. Вас. **Захаровъ**, *Пм.* в. ст. **Генераловъ**, ес. Геор. Андрон. **Кирѣевъ**, *Засѣд.* 1 уч. гс. **Сѣдельниковъ**, 2 кр. **Мануйловъ**, 3 ттс. **Кузнецовъ**, 4 гс. **Самсоновъ**, 5 ка. **Бузинъ**, 6 гс. **Сіохинъ**, 7 кск. **Кирьяновъ**. УСТЬ-МЕДВѢДИЦК. ОКР. *Атам.* полк. Ник. Ст. **Рудаковъ**, *Пм.* в. ст. Геор. Никит. **Сѣнинъ**, в. ст. Ник. Орест. **Поповъ**, *Засѣд.* 1 уч. кр. **Кузнецовъ**, 2 гс. **Моисеевъ**, 3 кск. **Никитинъ**, 4 . . . . . 5 гс. **Лащеновъ**, 6 ттс. **Лопковъ**, 7 кск. **Золотовъ**, 8 кр. **Крюковъ**, 9 нч. **Автономовъ**. ХОПЕРСК. ОКР. *Атам.* полк. Ном. Мих. **Грудневъ**, *Пм.* в. ст. Сем. Ив. **Аврамовъ**, в. ст. Ник. Ив. **Медвѣдевъ**, *Засѣд.* 1 уч. ка. **Дубровскій**, 2 гс. **Лобачевъ**, 3 кск. **Черкесовъ**, 4 кр. **Ефремовъ**, 5 ттс. **Бабкинъ**, 6 гс. **Поповъ**, 7 нч. **Ковалевъ**. ДОНЕЦК. ОКР. *Атам* г-м. Вас. Вас. **Ма-**

кѣевъ, *Пм.* полк. Гр. Нв. **Дородницкій**, в. ст. Леон. Арк. **Слюсаревъ**, *Засѣд.* 1 уч. кск. **Фетисовъ**, 2 ка. **Петровскій**, 3 ка. **Короченсковъ**, 4 гс. **Текучевъ**, 5 кск. **Любимовъ**, 6 ттс. **Калединъ**, 7 гс. **Королевъ**, 8 гс. **Семеновъ**, 9 кр. **Федосовъ**, 10 кр. **Савичевъ**, 11 кр. **Банниковъ**, 12 гс. **Пшеничновъ**, 13 кр. **Щербаковъ**, САЛЬСК. ОКР. *Атам.* полк. Феакт. Им. **Дементьевъ**, *Пм.* в. ст. Алсѣ. Алсѣ. **Сысоевъ**, в. ст. Вл. Вас. **Князевъ**. *Засѣд.* 1 уч. гс. **Чаусовъ**. 2 гс. **Горбачевъ**. 3 кр. **Мясниковъ**, 4 кр. **Крыловъ**, 5 кр. **Лагутинъ**, 6 кр. **Пономаревъ**. РОСТОВСК. ОКР. *Нчк.* в. ст. Нет. Ем. **Сутуловъ**, *Пм.* ка. **Скалонъ**, *Засѣд.* 1 уч. кр. **Дмитріевъ**, 2 кр. **Широковъ**. 3 кр. **Поповъ**, 4 кр. **Мишаревъ**. 5 гс. **Кулиновъ**. 6 кр. **Захаровъ**. ТАГАНРОГСК. ОКР. *Нчк.* полк. Нв. Нет. **Колпиковъ**. *Пм.* пдъес. Вен. Алд. **Пронинъ**. *Засѣд.* 1 уч. ка. **Калединъ**. 2 пдъес. **Пантелеймоновъ**. 3 гс. **Бородинъ**, 4 кр. **Брянцевъ**. 5 гс. **Красновъ**. 6 гс. **Колышкинъ**, 7 кр. **Подосинниковъ**. 8 гс. **Хлыстовъ**. 9 пдъес. **Фатѣевъ**. 10 ттс. **Глуховъ**. 11 пч. **Солдатовъ**.

ГУБЕРНІИ и ОБЛАСТИ СИБИРИ:

Амурск. обл.

Воен.-Губ. г.-л. Влад. Алд. **Толмачевъ**, *В.-Губ.* нс. Евг. Фед. **ф-Бодунгенъ**. *Прав. Канц.* сс. Влад. Ник. **Николаевъ**. *Отд. Кор. Жанд.* рм. **Богацевичъ**. г. БЛАГОВѢЩЕНСКЪ *Полцм.* нс. Ник. Андр. **Барановъ**, *Пм.* кск Вас. Нав. **Яніосъ**. *Прист.*: 1 уч. кр. Филим. Мих. **Басовъ**. *Пм.* нч. Мих. Вас. **Зубрицкій**, 2 гс. Вик. Алд. **Грудинскій**, *Пм.* нч. Нет. Нв. **Арцыбашевъ**, 3 нч. Леон. Федот. **Туркатинъ**. *Пм.* гс. Ант. Ант. **Стржалковскій**, 4 гс. Нв. Нет. **Тамановъ**. *Пм.* нч. Нант. Март. **Желинскій**, *П. надз.* 5 уч. нч. Мик. Нв. **Гертманъ**, *Нчк. скн. отд.* кр. Влад. Ферд. **Барташевичъ**, АМУРСК. у. *Уѣзд. Нач* пполк. з. Всев. Алсѣ. **Костомаровъ**. *Пм.* нс. Алд. Вик. **Лущиковъ**, *Прист.*: 1 ст. кр Нав. Нв **Тимшинъ**. 2 гс. Сем. Нет. **Аполлоновъ**. 3 гс. Вик. Сер. **Венедиктовъ**. 4 шт.-кп. Вал. Фед. **Крамеръ**. ЗЕЙСК. *Горн. испр.* нс. Влад. Кон. **ф.-Адеркасъ**. *Нчк.* 1 уч. *Окр. Амурск.* каз. войск. сс. Алд. Карл. **федотьевъ**, 2 сот. Мих. Спир. **Ишме-**

невъ, 3 ес. Геор. Сер. **Толстокулаковъ**. *Нчк. Жанд. Пол. Упр.* АМУРСК. жел. дор. вдпол. **Перепелкинъ**, *Жел. Прист.* при постр. АМУР. жел. дор. 1 ст. нч. Ануф. Яким. **Лукьянецъ**, кр. Лук. Дм. **Казакъ**, 2 гс. Бор. Мих. **Шимкевичъ**, кск. Ник. Авд. **Суворинъ**, 3 нч. Вас. Кал. **Потаповъ**, кр. Тих. Мак. **Кононовъ**, 4 пр. з. Герг. Роб. **Радецкій**.

Енисейск. губ.

Губ-ръ дсс. Алд. Ник. **Юганъ**, *В.-Губ.* кс. Бор. Вас. **Лисаренковъ**, г. КРАСНОЯРСКЪ. *Полцм.* шт.-кп. Ив. Нет. **Квашнинъ-Самаринъ**, *Пм.* ттс. Вас. Калин. **Шемякинъ**, *Прист.* 1 ч. нч. Никит. Евд. **Диковъ**, 2 гс. Ем. Гр. **Сычевскій**, *Пм.* 1 ч. нч. Іос. Ив. **Букинъ**, нч. Сем. Ив. **Рыморевъ**, нч. Ини. Март. **Степановъ**, 2 нч. Алд. Ник. **Шолковичъ**, кр. Альб. Людв. **Пурпишъ**, нч. Іос. Ив. **Невѣровскій**, по город. дѣл. гс. Сем. Кир. **Авраменко**, *Нчк. скн. отд.* ттс. Крист. Ян. **Штейнертъ**, *П. надз.* нч. Ник. Вас. **Егоровъ**, нч. Вл. Алд. **Гутевичъ**, КРАСНОЯРСК. у. *Испр.* нс Сем. Геор. **Бадуровъ**, *Пм.* ка. бар. Анат. Евг. **Людинкгаузенъ-Вольфъ**, *Прист.* 1 ст. кр. Алд. Мих. **Вологдинъ**, 2 гс. Меф. Алсѣ. **Бобровъ**, 3 нч. Ив. Іак. **Базилевичъ**, 4 нч. Пет. Ник. **Чащихинъ**. АЧИНСК. у. *Испр.* ка. Вл. Гр. **Герасимовъ**, *Пм.* ка. Іос. Яцк. **Остроухъ**, *Прист.* 1 ст. ка. Вики. Франц. **Бокшанинъ**, 2 кр. Алд. Алсѣ. **Антроповъ**, 3 ттс. Анд. Ив. **Тольскій**, 4 нч. Алд. Леон. **Френкель**, *П. надз.* г. АЧИНСКА. 1 уч. нч. Гр. Фед. **Николаевъ**, 2 нч. Алсѣ. Гр. **Вырвичъ**. ЕНИСЕЙСК. у. *Испр.* ка. Ив. Алд. **Баховъ**, *Пм.* гс. Вас. Еф. **Кошелевъ**, *Прист.* 1 ст. нч. Пет. Ив. **Калмыковъ**, 2 кск. Гр. Анд. **Алексѣевъ**, 3 кр. Алд. Эду. **Саулевичъ**, 4 ттс. Алд. Ив. **Пиренщиковъ**, г. ЕНИСЕЙСКА. кр. Ник. Кон. **Литвинцевъ**, *Пм.* кр. Мих. Пет. **Фуксъ**, нч. Дан. Ману. **Корчагинъ**, кск. Кон. Мих. **Брусиловскій**. МИНУСИНСК. у. *Испр.* ттс. Ив. Ив. **Сосновскій**. *Пм.* ттс. Пав. Ил. **Ситниковъ**, *Прист.* 1 ст. кск. Гер. Пет. **Мельниковъ**, 2 кск. Карл. Ив. **Зудинъ**, 3 гс. Бол. Людв. **Заржицкій**, 4 гс. Тат. Мих. **Ржепецкій**, 5 кр. Геор. Як. **Блуше**, *П. надз.* г. МИНУСИНСКА. 1 уч. гс. Пет. Дм. **Ліягинъ**, 2 кр.

Вл. Сыс. **Сысоевъ**, КАНСК. у. *Испр.* кс. Венд. Цнд. **Башмашниковъ**, *Пм.* нч. Алд. Пет. **Ивановъ**, *Прист.* 1 ст. кр. Мих. Инн. **Широковъ**, 2 кр. Пав. Ив. **Волосниковъ**, 3 кск. Пор. Алд. **Вендель**, 4 нч. Отт. Алсѣ. **Гравитъ**, *П. надз.* г. КАНСКА: 1 уч. . . . . 2 нч. Карл. Юров. **Крастинъ**, *Горн. испр.* КРАСНОЯР.-КАНСК. окр. гс. Гр. Пет. **Амбразовеичъ**, АЧИНСК. кс. Еф. Мих. **Григорошвили**, МИНУСИНСК. сс. Евг. Отток. **ф-Радецкій**, ЮЖНО-ЕНИСЕЙСК. кр. Кон. Іос. **Брингельдъ** СѢВ.-ЕНИСЕЙСК. кс. Ник. Ант. **Пржелясковсій**, ТУРУХАНСК. *Отд. Прист.* гс. Ив. Игн. **Кибировъ**, *Пм.* кск. Як. Фед. **Кокоринъ**, УСИНСК. *Погр. Нчк.* кп. Алд. Христо. **Чакировъ**, *Пм.* нс. Аф. Пет. **Нечаевъ**.

Забайкальск. обл.

Воен.-Губ. г.-л. Анд. Ив. **Кіяшко**, *В.-Губ.* дсс. Мих. Ив. **Измайловъ**, *Сов. обл. пр.*: сс. Ник. Вас. **Ѳедоровъ**, ка. Вас. Мат. **Юринскій**, ка Дм. Геор. **Замараевъ**, г. ЧИТА. *Полцм.* . . . . . *Пм.* ка. Сер. Феликс. **Букасъ**, *Прист.*: 1 ч. гс. Пав. Мих. **Гавриловскій**, 2 гс. Ник. Ив. **Бардацкій**, 3 нч. Кон. Гав. **Джаджановъ**, 4 гс. Инн. Ѳед. **Бѣлимовъ**, *Пм.* гс. **Макаринъ**, кр. Ив. Евст. **Рокинъ**, нч. Ѳед. Сосип. **Ялинъ**, нч. **Тарановъ**, *Нчк. скн. отд.* нч. Альфр. Марц. **Кранбергъ**, *П. надз.*: нч. Алсѣ. Онис. **Аникинъ**, нч. Дм. Сил. **Горьковъ**, ЧИТИНСК. у. *Уѣзд. нч.* кск. Евс. Пет. **Костылевъ**, кс. Мавр. Алсѣ. **Левицкій**, *Прист.*: 1 ст. гс. Ив.Ив. **Кожевинъ**, 2 гс. Сер. Ив. **Макаровъ**, 3 кр. Як. Ив. **Петровъ**, 4 нч. Пав. Ирод. **Ефимовъ**. ВЕРХНЕУДИНСК. у. *Уѣзд. нч.* кск. Ник. Ник. **Чайкинъ**, *Пм.* кс. Алд. Ник. **Несмѣловъ**, *Прист.*: 1 ст. нч. Вас. Иса. **Ганечко**, 2 ка. Ник. Антип. **Курбатовъ**, 3 кр. Ил. Ив. **Рассохинъ**, 4 ка. Яну. Нарцизов. **Новаковскій**, *П. надз.* г. ВЕРХНЕУДИНСКА: гс. Гр. Ив. **Іоновъ-Акинфіевъ**, ттс. Алсѣ. Алд. **Бореніусъ**, нч. Фил. Анд. **Васильевъ**. НЕРЧИНСК. у. *Уѣзд. нч.* сс. Анд Ил. **Маркевичъ**, *Пм.* шт.-рм. в. Вл. Леонд. **Григорьевъ**, *Прист.* 1 ст. нч. Альб. Люде. **Вурцбахеръ**, 2 гс. Ив. Мих. **Бѣлоусовъ**, 3 нч. Пав.

Вики. **Вариводскій**, *П. надз.* г. НЕРЧИНСКА: гс. Мих. Дм. **Стуковъ**, кск. Бол. Кон. **Жилинскій**. НЕРЧИНСК.-ЗАВОДСК. у. *Уѣзд. нч.* кск. Геор. Мат. **Юринскій**, *Пм.* ка. Нав. Фил. **Васильевъ**, *Прист.*: 1 ст. кп. **Меркуловъ**. 2 гс. Вл. Пет. **Кузьминъ**. 3 нч. Мин. Гав. **Выдря**. ТРОИЦКОСАВСК. у. *Уѣзд. нч.* кс. Пав. Ив. **Афанасьевъ**, *Пм.* нс. Вас. Алсѣ. **Бѣломѣстновъ**, *Прист.*: 1 ст. нч. Дм. Мих. **Архангельскій**. 2кс к. Никнд. Алсѣ. **Дуровъ**. БАРГУЗИНСК. у. *Уѣзд. нч.* кс. Всев. Алд. **Брюхановъ**. *Пм.* нс. **Губановъ**. *Прист.* кс. Як. Геор. **Урусовъ**. СЕЛЕНГИНСК. у. *Уѣзд. нч.* сс. Пет. Дм. **Коротковъ**. *Пм.* нс. Мин. Варс. **Старковъ**, *Прист.*: 1 ст. ттс. Ник. Гав. **Рязановъ**. 2 ттс. Алсѣ. Сем. **Кайгородовъ**. 3 ка. Дм. Вл. **Поповъ**. АКШИНСК. у. *Уѣзд. нч.* нс. Ник. Лук. **Даниловъ**. *Прист.*: 1 ст. гс. Мих. Иги. **Фильшинъ**. 2 кск. Нв. Сем. **Яньковъ**, *П. надз.* г. АКШИ, нч. Никит. Як. **Егоровъ**. г. МЫСОВСКА нч. Нин. Нв. **Токаревъ**. *Гор. испр.* ШИЛКИНСК.-АРГУНСК. окр. сс. Алд. Ст. **Харченко**. БАРГУЗИНСК. кс. Кон. Пав. **Попрядухинъ**, *Прист.* зол. пром. НЕРЧИНСК. окр. нч. Алд. Сем. **Назаровъ**. кр. Мих. Алсѣ. **Салтыковъ**. постр. зап. ч. АМУРСК. жел. дор.: 1 ст. гс. Конст. Нв. **Бородинъ**. 2 гс. Нв. Онис. **Аникинъ**. г. ТРОИЦКОСАВСКЪ *Полцм.* гс. Ром. Гав. **Семеновъ**. *П. надз.* 1 уч. пр. з. Алд. Вик. **Салль**. 2 гс. Нин. Прок. **Глазуновъ**.

Иркутск. губ.

Губ.-ръ сс. Фед. Алд. **Бантышъ**, *В.-Губ.* кс. Алд. Сер. **Римскій-Корсаковъ**. *Сов. губ. упр.* сс. Тим. Нав. **Корейша**, сс. Алд. Фед. **Носовичъ**, сс. Нав. Никит. **Подъяпольскій**, *Нчк. губ. ж. у.* полк. Алсѣ. Вас. **Васильевъ**. *Пм.* рм. Ник. Гр. **Константиновъ**. (г. ИРКУТСКЪ), рм Мих. Мих. **Кашинъ**. вдполк. Ал. Ник. **Шимановскій**. рм. Влад. Алсѣ. **Булаховъ**. (Забайкальск. обл.), *Адъют.* рм. Сем. Нав. **Богдановичъ**. г. ИРКУТСКЪ. *Полцм.* ка. Нав. Ник. **Варушкинъ**. *Пм.* ттс. Нв. Діон. **Тиллингъ**, *Прист.*: 1 ч. гс. Вас. Мих. **Холчевъ**, 2 нч. Алд. Никит. **Скретневъ**, 3 кр. Мир. Мир. **Цѣрпинскій**, 4 нч. Алд.

Алсѣ. **Захаровъ, 5** нс. Вас. Пав. **Андреевъ**, *Пм.* нч. Алд. Дм. **Шишкинъ**, нч. Ган. Вил. **Лехме**, нч. Вл. Ник. **Васильевъ**, нч. Ив. Игн. **Мядзельцъ**, гс. Нет. Гав. **Кочергинъ**, нч. Ян. Мат. **Лиллакъ**, нч. Альб. Христф. **Лапенсонъ**, нч. Нет. Дм. **Любицкій**, кск. Пав. Ив. **Альбовъ**, *Нчк. скн. отд.* нч. Ник. Алд. **Романовъ**. ИРКУТСК. у. *Испр.* сс. Ил. Ст. **Харченко**, *Пм.* нс. Вяч. Дм. **Давыдовъ**, *Прист.*: 1 ст. нч. Гавр. Игн. **Никитинъ**. 2 нч. Ил. Ив. **Симановскій**, 3 нч. Ив. Игн. **Щорсъ**, 4 нч. Вл. Ник. **Митинъ**, 5 нч. Гав. Дорж. **Миромановъ**, 6 нч. Серг. Кон. **Щаповъ**. ГОРНОПРОМ. тва. кр. Пав. Ив. **Аюдаевъ**, *П. надз.* пос. ИННОКЕНТЬЕВСКАГО, нч. Троф. Як. **Тресницкій**, с. АЛЕКСАНДРОВСКАГО. нч. Ив. Влад. **Витковскій**. НИЖНЕУДИНСК. у. *Испр.* нс. Як. Абр. **Колесниковъ**, *Пм.* ттс. Алд. Вас. **Мановъ**, *Прист.*: 1 ст. гс. Фил. Гавр. **Бухтіяровъ**, 2 гс. Брон. Кон. **Родзевичъ**, 3 кск. Дм. Нау. **Зуевъ**, 4 нч. Пет. Тит. **Красовскій**, *П. надз.* г. НИЖНЕУДИНСКА нч. Мих. Ст. **Адылинъ**, нч. Алд. Ник. **Черныхъ**. БАЛАГАНСК. у. *Испр.* кск. Арк. Нет. **Грессеровъ**. *Пм.* нс. Вас. Ив. **Способинъ**, *Прист.*: 1 ст. нч. Алсѣ. Мих. **Мамонтовъ**, 2 нч. Ник. Пет. **Волжинскій**, 3 нч. Кон. Кон. **Міодушевскій**, 4 нч. Ник. Нет. **Ощепковъ**, 5 нч. Бери. Як. **Аулинъ**, 6 нч. Тих. Абр. **Стеганцевъ**, *П. надз.* нч. Евг. Ник **Цигнеръ**. ВЕРХОЛЕНСК. у. *Испр.* ка. Алд. Ив. **Чупріяновъ**, *Пм.* кск. Вас. Іакинф. **Лавошниковъ**. *Прист.* 1 ст. нч. Ив. Іос. **Петровскій**, 2 нч. Вил.-Генр. Криш. **Гинне**. 3 нч. Анат. Нет. **Волжинскій**, 4 нч. Ник. Ник. **Витковскій**. КИРЕНСК. у. *Испр.* нс. Валн. Ил. **Макаровъ**. *Пм.* нс. Ник. Ив. **Садовскій**, *Прист.*: 1 ст. кр. Нет. Алд. **Трескиновъ**, 2 ттс. Пав. Нет. **Алексѣевскій**, 3 кск. Ник. Ант. **Кіенскій**, 4 гс. Нет. Сер. **Хахалинъ**, 5 нч. Пав. Кар. **Гроссъ**, *П. надз.* кр. **Локуціевскій**. ВИТИМСК. горн. окр. *Горн. испр.* 1 р. гс. Пав. Каетон. **Кржижановскій**, 2 гс. Пав. Вас. **Григорьевъ**, 3 ка. Мих. Пав. **Андреевъ**, *Прист.* 1 ст. нч. Мих. Мих. **Соколовъ**, 2 **Красовскій**. ОЛЕКМИНСК. горн. окр. *Испр.* нс. Сер. Фил. **Соболевъ**, *Прист.*: 1 ст. нс. Вик. Сер. **Бородкинъ**, 2 нч. Алд. Як. **Глуховской**.

Приморск. обл.

Воен. Губ. г.-м. Мих. Мих. **Манакинъ**, *В.-Губ.* нс. к.-ю. Вл. Ил. **Лодыженскій**. *Нчк. ж. п. у.* УССУРІЙСК. жел. дор. полк. Анд. Ник. **Меранвиль-де-Сентъ-Клеръ**, *Адъют.* шт.-рм. Бор. Ст. **Качауновъ**, *Нчк. отд.* ВЛАДИВОСТОКСК рм. Бор. Алд. **Макаровъ**. НИКОЛЬСК. рм. Дм. Вик. бар. **Корфъ**, МУРАВЬЕВЪ-АМУРСК. рм. Алд. Алд. **Власовъ**, ХАБАРОВСК. вдполк. Юр. Мих. **Гирилловичъ**. *Нчк. крѣп. ж. ком.* ВЛАДИВОСТОКСК. рм. Ил. Ефст. **Хуціевъ**. НИКИЛАЕВСК. рм. Алд. Алд. **Беккеръ**. г. ВЛАДИВОСТОКЪ. *Полцм.* полк. Генр. Ив. **Лединг**ъ, *Пм.* нс. Кон. Гав. **Царегородцевъ**, вдполк. Сер. Вл. **Домбровскій**, *Прист.*: 1 ч. гс. Пет. Гр. **Вольдейтъ**. 2 ттс. Ник. Севаст. **Власовъ**. 3 кр. Ст. Клем. **Процукъ**. 4 гс. Мих. Мак. **Крамарчукъ**, *Пм.* 1 кр. Вик. Ил. **Чопенко**. 2 нч. Дм. Сав. **Матіенко**. 3 нч. Ив. Ден. **Тихоновъ**. 4 кр. Карл. Бренс. **Дзенитъ**. *Завѣд. Порт. пол.* нч. Меч. Кон. **Станчиковскій**. *П. надз.* Русск. остр. нч. Ст. Ив. **Максюта**, приг. СѢДАНКИ и ОКЕАНСКО кр. Касп. Март. **Порнѣкъ**. *Нчк. скн. отд.* кр. Сер. Исаев. **Мартыновъ**. *П. надз.* нч. Мих. Алд. **Мерцаловъ**. нч. Мих. Алд. **Парфеновъ**. кр. Эду. **Бергманъ**. г. ХАБАРОВСКЪ *Полцм.* . . . . . *Пм.* кр. Фед. Клем. **Бариновъ**, *Прист.*: 1 ч. нч. Мих. Фед. **Сомовъ**. 2 нч. Ив. Гр. **Михайловъ**. 3 ка. Пант. Ив. **Дмитріевъ**. *Нчк. скн. отд.* нч. Арк. Пет. **Гржибовскій**, *П. надз.* нч. Ив. Ефр. **Ясинскій**. кр. Нав. Гр. **Вольдейтъ**. ХАБАРОВСК. у. *Уѣзд. нчк.* кс. Мих. Алд. **Телятьевъ**. *Пм.* ттс. Як. Ив. **Махнибородовъ**, *Прист.* 1 ст. нч. Анд. Ст. **Балабкинъ**. 2 ка. Алд. Мих. **Карауловъ**. г. НИКОЛЬСКЪ-УССУРІЙСКІЙ *Полцм.* нс. Ив. Мих. **Шадринъ**, *Пм.* кск. Пет. Як. **Тютюнниковъ**, *Прист.*: 1 ч. ка. Ник. Горд. **Каринъ**. 2 гс. Мих. Вас. **Дрогалевъ**. *Пм.* 1 ч. нч. Леонд. Тим. **Чуперъ-Чупровскій**. 2 гс. Як. Вас. **Шураевъ**. *П. надз.* ст. НИКОЛЬСК-УССУРІЙСК. нч. Ст. Вас. **Камбуловъ**. НИКОЛЬСКЪ-УССУРІЙСК. у. *Уѣздн. нчк.* ка. Ил. Мих. **Куржанскій**. *Пм.* нс. Алеѣ. Алеѣ. **Суворовъ**. *Прист.* Ханкайск. ст. вдпор. Стан. Вильг. **Шлянгеръ**. Раздольнинск. ка. Ник. Кан. **Рейхардтъ**,

Суйфунск. ттс. Арк. Ив. **Пикаръ**, Посьетск. нч. Ив. Лав. **Масленниковъ**, Черниговск. гс. Алд. Франц. **Квятковскій**, г. НИКОЛАЕВСКЪ на АМУРѢ. *Полцм.* кс. Нав. Мих. **Таутъ**, *Прист.*: 1 ч. ттс. Ник. Сем. **Усовъ**, 2 ка. Пет. Леонд. **Кузнецовъ**, УДСК. у. *Уѣзд. нчк.* кс. Дм. Алд. **Архангельскій**, *Прист.*: 1 ст. кр. Ив. Мак. **Войцеховскій**, 2 гс. Эф. Фед. **Василевскій**, ПРИМОРСК. *Гор. испр.* кс. Ант. Мих. **Казариновъ**, ОЛЬГИНСК. у. *Уѣзд. нчк.* нс. Ник. Ив. **Краснорѣповъ**. *Пм.* гс. Ник. Вас. **Кожинъ**, *Прист.* Заольгинск. ст. ттс. Сер. Мих. **Петровъ**, Ольгинск. нс. Нав. Ник. **Парамоновъ**, Сучанск. пр. з. Геор. Ст. **Гетмановъ**, ИМАНСК. у. *Уѣзд. нчк.* нс. Мих. Ник. **Козляниновъ**. *Пм.* кс. Мат. Ив. **Филипповъ**, *Прист.* Спасск. ст. кск. Ник. Мак. **Собкевичъ**, Лутковск. ка. Ник. Пет. **Домбровскій**. Улахинск. нч. Нав. Сем. **Мельниковъ**. Иманск. кр. Бор. Никиф. **Шатиловъ**.

Тобольск. губ.

Губ-ръ дсс. Андр. Аф. **Станкевичъ**. *В.-губ.* дсс. Ник. Ив. **Гавриловъ**. *Сов. Губ. Упр.* дсс. Ив. Вас. **Бирюковъ**, нс. Бор. Алд. **Потаповъ**. ка. Ник. Ник. **Виноградскій**. *Нчк. губ. ж. у.* вдполк. Вл. Анд. **Добродѣевъ**. г. ТОБОЛЬСКЪ *Полцм.* гс. Алд. Конд. **Крокосевичъ**, *Скр.* ттс. Ник. Ник. **Новицкій**. *Прист.*: 1 ч. гс. Мит. Ил. **Хрущовъ**. 2 кск. Анд. Мих. **Ивановъ**, 3 нч. Вас. Ник. **Саханенко**. *Нчк. скн отд.* нч. Ион. Анд. **Питухинъ**, *П. надз.* нч. **Причина**. нч. Алд. Нав. **Баженовъ**. ТОБОЛЬСК. *Испр.* кс. Вас. Сем. **Куриленко**, *Пм.* кск. Мих. Дм. **Пятченинъ**. *Скр* кс. Ион. Ив. **Смольянниновъ**, *Прист.* 1 ст. гс. Лев Нав. **Захаровъ**, 2 ттс. Нав. Никон. **Осиповъ**. 3 ка. Мих. Дм. **Ляпустинъ**, БЕРЕЗОВСК. у. *Испр.* ттс. Лев. Никиф. **Ямзинъ**. *Пм.* ттс. Ник. Тих. **Кушниковъ**, *Скр.* ка. Мит. Вас. **Тимофеевъ**, *Прист.* 1 ст. нч. Пет. Ив. **Усковъ**, 2 кр. Вас. Никиф. **Тарасовъ**. *П. надз.* ка. Пет. Ал. **Степановъ**. ИШИМСК. у. *Испр* нс. Вяч. Ал. **Свѣчниковъ**. *Пм.* нс. Евг. Ник. **Сѣдачевъ**. *Скр.* кр. Вл. Вас. **Хлѣбниковъ**. *Прист.*: 1 ст. нч. Ив. Феликс. **Томашевскій**. 2 гс. Пет. Нав. **Винкневичъ-Зубъ**. 3 нч. Никит. Ем. **Полетаевъ**. 4 нс. Поліев. Ив. **Вишневскій**. 5 нч. Гр.

Дм. **Сивковъ**, *П. надз.* 1 уч. нч. **Рясовъ**, 2 нч. Гр. Тим. **Студенихинъ**. КУРГАНСК. у. *Испр.* кск. Мих. Вас. **Иконниковъ**, *Пм.* кск Алеѣ. Ант. **Радзивиллъ**. *Скр.* нч. Мих. Алеѣ. **Балашевъ**, *Прист.* 1 ч. нч. Леонд. Алд. **Шестаковъ**, 2 нч. Мат. Тим. **Цигуровъ**, 1 ст тгс. Алд. Ант. **Гурскій**, 2 . . . . . 3 гс. Ил. Гер. **Васильевъ**. 4 гс. Вл. Вл. **Ивановъ**, 5 гс. Ник. Марк. **Лорченко**. СУРГУТСК. у. *Испр.* кс. Гр. Алд. **Пирожниковъ**, *Пм.* 2 гс. Кон. Ник. **Шубинъ**, *Скр.* тгс. Алд. Ив. **Сипинъ**. *Прист.* 1 ст. тгс. Авр. Харл. **Дудиновъ**, 2 кр. Мод. Алд. **Шестаковъ**. ТАРСК. у. *Испр.* . . . . *Пм.* тгс. Ник. Вас. **Андреевъ**, *Скр.* кск. Ион. Алеѣ. **Шабалинъ**. *Прист.* 1 ст. кр. Ст. Дон. **Овчаренко**, 2 нч. Алд. Нав. **Скворцовъ**, 3 нч. Макс. Аф. **Лисенко**. 4 нч. Кон. Валр. **Дробышевскій**. *П. надз.* нч. Мих. Инн. **Макаровъ**. ТУРИНСК. у. *Испр.* кск. Ив. Ив. **Мельниковъ**. *Пм.* кск. Евг. Вас. **Лаптевъ**. *Скр.* гс. Ап. Ив. **Петропавловъ**. *Прист.* 1 ст. нч. Ташт. Субханк. **Кульмаметьевъ**. 2 тгс. Вас. Алеѣ. **Невзоровъ**. *П. надз.* нч. Вас. Ив. **Лорченко**. ТЮКАЛИНСК. у. *Испр.* кск. Алд. Ив. **Стадлеръ**. *Пм.* кв. Бот. Ил. **Аристовъ**. *Скр.* нч. Феоф. Ил. **Кряжевъ**. *Прист.* 1 ст. кск. Ив. Алд. **Третьяковъ**. 2 кск. Гр. Гр. **Метелевъ**. 3 кв. Алеѣ. Ст. **Кадиловъ**, 4 нч. Евг. Ив. **Доброхотовъ**, 5 гс. Вл. Вас. **Мединцевъ**. *П. надз.* нч. Сев. Ив. **Обросовъ**. ТЮМЕНСК. у. *Испр.* тгс. Ник. Еф. **Скатовъ**, *Пм.* гс. Алд. Анд. **Павловъ**. *Скр.* нч. Алеѣ. Ст. **Бурдинъ**. *Прист.* 1 ч. кв. Вл. Анд. **Шеміотъ-Полочанскій**, 2 гс. Ив. Фед. **Сиринъ**, 3 кск Пет. Вас. **Щепеткинъ**, 1 ст. кв. Ос. Дан. **Ивацевичъ**, 2 нч. Як. Ив. **Пѣшковъ**. ЯЛУТОРОВСК. у. *Испр.* отст. в. ст. Алеѣ. Алд. **Левицкій**. *Пм.* вс. Вил. Оск. **Кремеръ**. *Скр.* нч. Ив. Як. **Кузнецовъ**, *Прист* 1 ст. кв. Ник. Вас. **Третьяковъ**. 2 кв. Ник. Вас. **Казанскій**, 3 кск. Вас. Фед. **Игнатьевъ**. 4 кр. Алд. Алд. **Новиковъ**. *П. надз.* кск. Фед. Фед. **Уваровъ**.

Томск. губ.

Губ-рь дсс. Вл. Ник **Дудинскій**. *В.-Губ.* полк. Алд. Георг. **Загряжскій**, *Сов. губ. упр.* сс. Мих. Ник. **Еремѣевъ**. вс. Вл. Эду. **Мейеръ**. кв. Пет. Прок. **Ревякинъ**. *Нчк. губ. ж. у.* полк. Ив. Пет. **Мазуринъ**. г. ТОМСКЪ. *Полцм.* тгс. Мих. Прок. **Шереметъ**. *Пм.* гс. Іос. Алд. **Миллеръ**, *Скр.* нч. Ник. Ник. **Черныхъ**.

Прист. 1 уч. ттс. Пет. Ант. **Самаринъ**, *Пм.* нч. Вас. Іос. **Чевелевъ**, **2** гс. Ник. Адр. **Бойчевскій**, *Пм.* нч. Дм. Вас. **Бердиченко**, **3** гс. Пет. Ник. **Лодзейскій**, *Пм.* нч. Анд. Ив. **Костицынъ**, **4** нч. Пав. Ив. **Пуричъ**, *Пм.* кск. Мих. Ив. **ф.-Крузе**, **5** гс. Пет. Вас. **Ляшковъ**, *Пм.* нч. Кон. Мих. **Коровинъ**, *Нчк. скн. отд.* гс. Як. Ник. **Гладышевъ**, *П. надз.* нч. Кон. Мих. **Силинскій**, кв. Ак. Вас. **Коряковскій**, нч. Бол. **Лухальскій**. ТОМСК. у. *Испр.* гс. Влад. Ив. **Пеліошевскій**, *Пм.* гс. Вас. Арк. **Батуринъ**, *Скр.* нч. Тим. Сем. **фроловъ**, *Прист.* 1 ст. кр. Ник. Эду. **Кононовичъ-Горбацкій**, **2** гс. Ник. Мих. **Бочаговъ**, **3** нч. Кесар. Дм. **Сакулинъ**, **4** нч. Анат. Ив. **Вальтеръ**, **5** . . . . . г. НОВО-НИКОЛАЕВСКЪ *Полцм.* кск. Вас. Адр. **Бойчевскій**, *Скр.* нч. Сем. Ив. **Яковлевъ**. *Прист.* Вокзальн. уч. нч. Ник. Игн. **Ошуркевичъ**. Закаменск. гс. Ник. Ник. **Рындинъ**. г. КОЛЫВАНЬ *Полцм.* нс. Іос Іос. бар. ф.-**Остенъ-Сакенъ**. *Скр.* нч. Пет. Вас. **Тяжеловъ**. *П. надз.* кр. Геор. Геор. **Касьяновъ**. нч. Іос. Куз. **Еремѣевъ**. БАРНАУЛЬСК. у. *Испр.* гс. Гр. Гр. **Григорьевъ**, *Пм.* гс Ник. Мих. **Способовъ**, *Скр.* нч. Пав. Ив. **Васильевъ**, *Прист.* 1 ст. нч. Анан. Вас. **Цытикъ-Сотниковъ**, **2** кск. Ник. Ник. **Соболевъ**, **3** кр. Вл. Пет. **Кривцовъ**. **4** нч. Ст. Ос. **Матусъ**. **5** нч. Гр. Мих. **Лопатинъ**. **6** нч Ксен. Анд. **Жиляковъ**. **7** нч. Анд. Конд. **Семаковъ**. **8** ка Ст. Ив. **Вишневскій**. **9** нч. Вл. Ив. **Жарковъ**. **10** кр. Мих. Ник. **Соляновъ**, **11** нч. Пет. Анд. **Зайковъ**. **12** гс. Вас. Ник. **Бурматовъ**. **13** нч. Фед. Мих. **Андричъ**, **14** нч. Ив. Ем. **Рошинъ**. *П. надз.* нч Анд. Макс. **Муринъ**. нч. Геор. Ионик. **Арсеновъ**. нч. Ив. Анд. **Евсѣевъ**. БІЙСК. у. *Испр.* гс. Вл. Вас. **Поляковъ**. *Пм.* гс. Пет. Марг. **Плотниковъ**, *Скр.* кст. Пет. Ив. **Соловьевъ**, *Прист.* 1 ст. гс. Ив. Дм. **Григоровъ**, **2** нч. Тим. Саф. **Кармановъ**. **3** гс. Мих. Ив. **Алексѣевъ**. **4** нч. Всев. Кон. **Дементьевъ**, **5** гс. Ник. Пав. **Якубовскій**. *П. надз.* нч. Ив. Дан. **Федоровъ**. нч. Анд. Як. **Ледневъ**. нч. Сер. Геор. **Жилинскій**. ЗМѢИНОГОРСК. у. *Испр.* гс. Фед. Вас. **Горбатовъ**. *Пм.* нс. Поліев. Ник. **Бухвостовъ**. *Скр.* кр. Генр. Кар. **Лешинскій**, *Прист.* 1 ст. нч. Ег. Ант. **Тихоновъ**. **2** нч. Вал. Вас. **Кипіани**. **3** кр. Ив. Ник. **Воробьевъ**, *П. прист.* Змѣиновск. нч. Фед. Еф. **Мальцевъ**. Риддерск. нч. Ст. Ив.

Конобасовъ. Локтевск. Мих. Харит. **Борисовъ**. *П. надз* нч. Чесл. Генр. **Яворовскій**. нч. Фед. Мих. **Чижковъ**. МАРИНСК. у. *Испр.* гс. Бор. Грац. **Оржеховскій**. *Пм.* нс. Вас. Сем. **Вьюковъ**. *Скр.* гс. Макс. Им. **Кайгородцевъ**. *Прист.* 1 ст. гс. Алд. Сем. **Артамоновъ**. 2 гс. Мих. Анд. **Майданюкъ**. 3 ка. Ник. Макс. **Васильевъ**. *П. надз.* ка. Ник. Вас. **Ковалевъ**. нч. Алд. Вас. **Авербургъ**. КАИНСК. у. *Испр.* ттс. Нав. Нет. **Гониловъ**. *Пм.* нс Ник. Елис. **Липскій**. *Скр.* нч. Никиф. Нв. **Честняковъ**. *Прист.* 1 ст. кр. Им. Ег. **Богдановъ**. 2 нч. Эду. Земов. **Шишко**. 3 ттс. Кон. Пав. **Пушкаревъ**. 4 нч. Валр. Кас. **Закржевскій**. 5 кр. Ник. Еф. **Сурженко**. 6 нч. Вик. Сав. **Лапчинскій**. *П. надз* кр. Мих. Феликс. **Соболевскій**. нч. Тим. Им. **Погодаевъ** КУЗНЕЦК. у. *Испр.* нс. Нв. Нв. **Загаринъ**. *Пм.* нс. Вас. Аф. **Тяжеловъ**. *Скр.* гс. Пор. Гр. **Антоновъ**. *Прист.* 1 ст. нч. Алд. Нед. **Путеный**. 2 ттс. Нет. Як. **Смирягинъ**. 3 нч. Мих. Нет. **Дрогалевъ**. САЛАИРСК. *П. прист.* нч. Клим. Фрол. **Назаровъ**. *П. надз.* нч. Гер. Вас. **Запѣваловъ**. нч. Нет. Нет. **Калугинъ**.

Якутск. обл.

Губ.-ръ гсс. Руд. Эвальд. **ф.-Витте**. *В.-Губ.* гсс. Алд. Нет. **Нарышкинъ**. *Сов. обл. пр.* сс. Алд. Инн. **Поповъ**. сс. Инк. Нет. **Петровъ**. ка. Ник. Мих. **Березкинъ**. ттс. Кон. Мих. **Алейниковъ**. г. ЯКУТСКЪ. *Полцм* сот Нл. Алд. **Рубцовъ**. *Помст.* гс. Сем. Гав. **Леушинъ**. *П. надз.* кск. Инн. Мих. **Харитоновъ**. гс. Инн. Ник. **Соловьевъ**. нч. Макс Кас. **Демчишинъ**. ЯКУТСК окр *Окр. Испр.* кс. Ник. Инн. **Ходалевичъ**. *Пм.* нс. Евг. Алд. **Кугаевскій**. *Зем. Засѣд.* 1 уч. кск. Алд. Евг. **Протасовъ**, 2 кск. Нет. Нав. **Васильевъ**. 3 гс. Нав. Фед. **Барабашъ**. 4 гс. Ник Кронид. **Кушаевъ**. 5 хор Гр. Фед. **Корякинъ**. ОЛЕКМИНСК. *Окр. Испр.* нс. Ник. Инн. **Олесовъ**. *Пм* гс. Стан. Евст. **Вильконецкій**. *Зем. Засѣд.* кр. Нав. Мих. **Васильевъ**. ВИЛЮЙСК окр. *Окр. Испр.* кск. Мих. Фед. **Чернышевъ**. *Пм.* ка. Бол. Вик. **Сивицкій**. *Зем. Засѣд.*: 1 уч. нс. Нет. Филар. **Аргуновъ**. 2 ттс. Алд. Сер. **Рындинъ** 3 ка. Алд. Ник. **Горчаковъ**. ВЕРХОЯНСК. окр. *Окр. Испр.* кр. Ник. Ник. **Березкинъ**. *Пм.* нс.

Ник. Еф. **Чепаловъ,** *Зем. Засѣд.* 1 уч. кск. Мих. Алсѣ. **Ружниковъ,** 2 кск. Мих. Кон. **Лавинскій.** КОЛЫМСК. окр. *Окр. Испр.* нс. Леон. Род. **Сабуровъ,** *Пм.* гс. Вл. Ив. **Мельниковъ.** *Зем. Засѣд.* 1 уч. гс. Инн. Вл. **Ястрежембскій,** 2 ка. Инн. Ник. **Поповъ.**

СТЕПНЫЯ ОБЛАСТИ и ТУРКЕСТАНЪ:

Акмолинск. обл.

Губ-ръ дсс. Алд. Ник. **Невѣровъ,** *В.-Губ.* сс. Пав. Пет. **Кандидовъ.** г. ОМСКЪ *Полцм.* ка. Вл. Карл. **Фромъ,** *Пм.* кск. Ник. Алд. **Покровскій,** *Скр.* ттс. Ив. Фед. **Иваницкій,** *Прист.* 1 ч. нч. Фед. Ст. **Уснарскій,** 2 гс. Викн. Ак. **Залевскій,** 3 нч. Ник. Вас. **Максимовъ,** 4 нч. Ник. Ив. **Урбанъ,** 5 кск. Вик. Ник. **Свѣшниковъ,** *Нчк. скн. отд.* гс. Мих. Мих. **Медвѣдскій.** г ПЕТРОПАВЛОВСКЪ *Полцм.* гс. Сер. Ив. **Чагинъ,** *Прист.* нч. Мих. Вас. **Юрченко,** нч. **Кондратьевъ.** ОМСК. у. *Уѣзд. нч.* пдполк. Кон. Алд. **Михалевъ,** *Пм.* ка. Ант. Ст. **Веретенниковъ,** *Прист.* 1 ст. нч. Ст. **Красноярскій,** 2 нч. **Станкеевъ,** 3 нч. **Костинъ,** 4 нч. **Петровъ.** ПЕТРОПАВЛОВСК. у. *Уѣзд. нч.* пдполк. Бор. Алд. **Оссовскій,** *Пм.* ттс. Ник. Вл. **Бржезовскій,** *Прист.* 1 ст. нч. **Кадышевъ,** 2 кс. **Кушакевичъ,** 3 нч. **Златоустовскій,** 4 ттс. Ант. **Довгайло.** КОКЧЕТАВСК. у. *Уѣзд. нч.* нс. Ник. Archibald. **Рутландъ,** *Пм.* гс. Алд. Тих. **Колесниковъ,** *Прист. Гор.* кск. Алд. Ос. **Лычковскій,** 1 ст. нч. **Мартыновъ,** 2 ттс. Кон. **Трошковъ,** 3 нч. **Трифоновъ,** 4 гс. **Минюкъ.** АТБАСАРСК. у. *Уѣзд. нч.* сс. Кронд. Сер. **Виноградовъ,** *Пм.* гс. Сер. Пет. **Немировичъ-Данченко,** *Прист.* 1 ст. ка. **Ивановъ,** 2 кр. Алд. Нл. **Панаевъ.** 3 нч. **Шевчикъ,** МѢДН. РУД. кр. Дан. **Хамулло.** АКМОЛИНСК. у. *Уѣзд. нч.* ттс. Ник. Пет. **Ивановъ,** *Пм.* ка. Тих. Алсѣ. **Тихановъ,** *Прист.* 1 ст. нч. **Куккъ,** 2 гс. **Завьяловъ.** 3 пр. з. Мих. **Жеребятьевъ,** 4 кск. **Батниковъ.** *Прист.* кр. Ник. Ст. **Носко,** *Пол. Прист.* СПАССК. коп. гс. Вл. Ив. **Булгаковскій.**

Семипалатинск. обл.

Губ-ръ дсс. Алд. Ник. **Тройницкій**, *В.-Губ.* дсс. Геор. Алд. **Савримовичъ**. *Сов. обл. пр.* нс. Нав. Оттов. **Нехли**, сс. Кон. Ник. **Ушаковъ**, *Полцм.* г. СЕМИПАЛАТИНСКЪ *Полцм.* нс. Ник. Мих. **Кублицкій**. *Прист.* 1 ч. гс. Марк. Сер. **Ворожейкинъ**. 2 кр. Нет. Гавр. **Ивановъ**, 3 кск. Вас. Гр. **Козловъ**, *Пм.* 1 ч. кск. Нав. Мих. **Фіальковскій**. 2 нч. Сер. Фед. **Никулинъ**, 3 кр. Вас. Нв. **Лукинъ**. *Нчк. скн. отд.* кр. Ст. Нв. **Клещевъ**. *П. надз.* Евг. Фед. **Брушанъ**. нч. Геор. Алд. **Петровъ**. СЕМИПАЛАТИНСК. *у. Уѣзд. нч.* кс. Вяч. Мих. **Пѣтуховъ**, *Пм.* гс. Дм. Филип. **Солотчикъ**. *Прист.* 1 ст. кск. Райм. Ант. **Піонткевичъ**. 2 гс. Ник. Геор. **Золотаревъ**. 3 нч. Арс. Мих. **Кублицкій**, 4 гс. Сер. Нет. **Заднѣпрончукъ**. УСТЬКАМЕНОГОРСК. *у. Уѣзд. нч.*сс. Мих. Нв. **Казанцевъ**. *Пм.* кс. Ст. Сем. **Брюхановъ**. *Прист.* 1 ст. ттс. Вас. Сем. **Ставровъ**, 2 гс. Алѣ. Нв. **Ковалевъ**. 3 кр. Макс. Ил. **Полойниковъ**. гор. нч. Ник. Арс. **Густылевъ**. ВАСАНСК. *у. Уѣздн. нч.* пдпо.нк. Алд. Ант. **Малуновскій**. *Пм.* нс. Алд. Алд. **Рождественскій**. *Прист.* 1 ст. кк. Вик. Евг. **Бѣликовъ**, 2 ттс. Ник. Нв. **Балкашинъ**. 3 нч. Нв. Іос. **Котовскій**, гор. нс. Ник. Алд. **Энгельфельдъ**. ПАВЛОДАРСК. *Уѣзд. нч.* полк. Геор. Нв. **Каменьщиковъ**. *Пм.* кс. Вл. Арк. **Аркадьевъ**. *Прист.* 1 ст. нс. Анат. Дм. **Захаровъ**. 2 нч. Ник. Гр. **Дорофеевъ**. 3 кр. Алд. Дм. **Пономаревъ**, 4 нч. Нав. Викн. **Кромеръ**, 5 пдпор. Ст. Вас. **Бурматовъ**. 6 нч. Алд. Дм. **Лоскутовъ**. гор. кр. Ст. Ник. **Зубковскій**. КАРКАРАЛИНСК. *Уѣзд. нч.* нс. Леонд. Анд. **Макаревичъ**. *Пм.* полк. Ник. Арт. **Лебедевъ**. *Прист.* 1 ст. нч. Вас. Фед. **Поповъ**. 2 Вас. Ос. **Болдышъ**, 3 нч. **Солдатовъ**. БЕЛЬАГАЧСК. *Пол. Прист.* кс. Вл. Алд. **Мучкинъ**. КОКПЕКРИНСК. гор. *Прист.* нч. гр. Ил. Ил. **Головинъ**.

Тургайск. обл.

Губ-ръ к-т. дсс. Мих. Мих. **Эверсманъ**. *В.-губ.* кс. Сем. Ник. **Обуховъ**. *Сов. Обл. Пр.* пдполк. Нет. Алд. **Агаповъ**. ка. Вас. Вас. **Ивановъ**. г. АКТЮБИНСКЪ

Уѣзд. нч. рм. Геор. Евгр. **Шпицбергъ**, *Пм.* ка. Влад. Кон. **Любимовъ**, *Прист.* кр. Геор. Геор. **Полудневъ**, 1 ст. кс. Бор. Дм. **Вилинскій**, 2 нч. Гр. Ник. **Тарасенко**, 3 нс. Як. Гав. **Ткаченко**. г. ИРГИЗЪ *Уѣзд. нч.* полк. Гус. Мар. **Станкевичъ**, *Пм.* кс. Евг. Леон. **Глембоцкій**, *П. надз.* пос. ЧЕЛКАРА нч. Ник. Афан. **Лыкосовъ**. г. КУСТАНАЙ. *Уѣзд. нч.* нс. Мих. Вас. **Кочергинъ**, *Пм.* ка. Алеѣ. Ив. **Мясищевъ**, *Прист.* 1 ч. кс. Алд. Никиф. **Кирбятьевъ**, 2 ка. Ник. Дм. **Юркевичъ**. 1 ст. нч. Тих. Анд. **Сиротенковъ**, 2 гс. Фед. Пет. **Невѣйкинъ**, 3 кр. Дм. Ив. **Красноярцевъ**, г. ТУРГАЙ *Уѣзд. нч.* кск. Рич. Генр. **Гарфъ**, *Пм.* кс. Ив. Фед. **Лекторскій**.

Уральск. обл.

Воен. Губ. г.-л. Ник. Вас. **Дубасовъ**. *В.-Губ.* к-г. дсс. Мих. Дм. **Мордвиновъ**, *Сов. Обл. Пр.* сс. Гр. Кон. **Бизяновъ**, сс. Алек. Никан. **Глубоковскій**, *Нчк. Отд.* ТАМБОВ. УРАЛЬСК. *ж. п. у. ж. д.* пдполк. Пав. Ст. **Бочкаревъ**. г. УРАЛЬСКЪ *Полмц.* сс. Пав. Алд. **Кабановъ**, *Скр.* кр. Ферап. Онуф. **Хрулевъ**, *Прист.* 1 ч. кр. **Митеневъ**, 2 нч. Ив. Сав. **Кожевниковъ**. 3 нч. Алек. Гурьян. **Куринъ**, *Пм.* нч. Ал. С. **Жандинъ**. нч. Г. Ф. **Арчажниковъ**, кр. Ив. Иринарх. **Зубановъ**, *Нчк. скн. отд.* гс. Бор. Пав. **Шаніевскій**. *П. надз.* нч. **Зеленцовъ**. нч. А. **Осиновсковъ**, нч. Пет. **Моисеевъ-Ивлевъ**. УРАЛЬСК. *у. Нчк. у.* полк. Вл. Ст. **Юркевичъ**, *П. надз.* Сер. Мат. **Хохлачевъ**, *Прист.* 1 ст. нч. Ник. Сер. **Голоунинъ**, 2 ка. Алек. Ник. **Максимовъ**. ЛБИЩЕНСК. *у. Нчк. у.* полк. Евг. Пет. **ф.-Галлеръ**, *Пм.* нс. Алеѣ. Алд. **Панчулидзевъ**. ГУРЬЕВСК. *у. Нчк. у.* полк. Ив. Парам. **Завьяловъ**, *Пм.* нс. Влад. Мих. **Щиголевъ**, *Прист.* гс. Фрол. Пет. **Журавлевъ**, ТЕМИРСК. *у. Нчк. у.* ка. Вит. Ст. **Петровъ**, *Пм.* тгс. Алд. Гр. **Шадринъ**. *Прист.* 1 ст. ка. Веніам. Сем. **Соколовъ**. 2 кск. Арун. Ахмед. **Каратаевъ**.

Закаспійск. обл.

Нчк. обл. г.-л. Леон. Вильг. **Лешъ**. *Пм.* полк. Ник. Кл. **Калмаковъ**, *Прав. Канц.* полк. Сад. Бек. **Агабековъ**, *Шт.-оф. для пор.* полк. Дом. Карц. **Пересвѣтъ-**

Солтанъ, пдполк. Сер. Мих. **Антоновъ**, пдполк. Пав. Пав. **Цвѣтковъ**, шт.-рм. Влад. Кон. **Смоляниновъ**. г. АСХАБАДЪ, *Пол. Прист.* кск. Тих. Нв. **Алексѣевъ**, *Пм.* кр. Алекс. Геор. **Истоминъ**. нч. Пет. Мат. **Мисакъ**, *Нчк. скн. отд.* нс. Ант. Ант. **Пузынскій**. АСХАБАДСК. у. *Уѣзд. нчк.* полк. Фед. Анд. **Михайловъ**, *Пм.* пдполк. Пет. Нв. **Цуриковъ**, *Уч. прист.* Дурунск. кп. Ад. Зенон. **Езержа**, *Зав. Пол.* ч. въ КИЗИЛЪ-АРВАТѢ шт.-кп. Пет. Пав. **Блиновъ**, *Пм.* гс. Влад. Алд. **Васильевъ**, *Зав. пол.* ч. въ дачн, сел. ФИРЮЗА пдполк. Мат. Нв. **Красовскій**. МАНГИШЛАКСК у. *Уѣзд. нчк.* Фед. Нв. **Бялоновичъ**. *Пм.* пдполк. Алек. Алсѣ. **Соколовъ**. КРАСНОВОДСК. у. *Уѣзд. нчк.* пдполк. Нв. Львв. **Карпинскій**, *Пм.* кп. Леон. Март. **Быковъ**. *П. прист.* г. КРАСНОВОДСКА, кр. Нв. Ник. **Золотаревъ**, *Уч., прист.* Каракалинск. кп. Нв. Алсѣ. **Ванлярскій**, Чикишлярск. шт.-кп. Фед. Алек. **Шубинъ**. ТЕДЖЕНСК. у. *Уѣзд. нчк.* полк. Мих. Алд. **Шелашниковъ**, *Пм.* пдполк. Нв. Нв. **Александровъ**, *Уч. прист.* Серахск. кп. Кон. Нв. **Карташевскій**, Атекск. кп. Нв. Вик. **Грудзинскій**. МЕРВСК. у. *Уѣзд. нчк.* полк. Евг. Алд. **Пальчевскій**, *Пм.* кп. Мих. Ник. **Москаленко**, *П. прист.* г. МЕРВА кр. Гав. Кон. **Черкасовъ**. *уч. прист.* Іолотанск. кп. Сем. Іос. **Симбида**. Пендинск. . . . . *управл.* нас. ТОХТАМЫШЪ шт.-кп. Дм. Нв. **Малиновскій**, *Упр. нас.* ОТАМЫШЪ, шт.-кп. Влад. Сер. **Завалишинъ**, *завѣд. пол.* ч. на КУШКѢ, шт.-кп. Мих. Сер. **Борисовъ**. *Прист.* БАЙРАМЪ-АЛИ СК. МУРГАБСК. ГОСУД. им. шт.-кп. Алд. Мат. **Хлѣбниковъ**.

Самаркандск. обл.

Воен.-Губ. г.-м. Ил. Зураб. **Одишелидзе**, *Пм.* дсс. Пет. Оск. **Папенгутъ**, *Сов. обл. пр.* сс. Пет. Лук. **Пападичевъ**, нс. Вас. Лавр. **Вяткинъ**. г. САМАРКАНДЪ. *Полцм.* пдполк. Гр. Еф. **Шведовъ**, *Прист.* 1 ч. гс. Прок. Мак. **Борило**, 2 шт.-кп. Пав. Дм. **Золотогловъ**, 3 гс. Вл. Пав. **Абакумовъ**, *Нчк. скн. отд.* ттс. Ник. Вас. **Балацкій**. САМАРКАНДСК. у. *Уѣзд. нч.* полк. Нв. Нв. **Сокольскій**, *Пм.* пдполк.

Ник. Гр. **Головъ**, *Прист.* Пенджекентск. уч. кп. Геор. Аф. **Медзвѣцкій**, Лагбитск. ка. Кон. Юл. **Сокольницкій**. Даргомск. шт.-кп. Вас. Вас. **Зефировъ**. КАТТА-КУРГАНСК. у. *Уѣзд. нч.* Ник. Мих. **Росѣъ**, *Пм.* пдполк. Пет. Андр. **Широковъ**, *Пм. прист.* г. КАТ.-КУРГ. кск. Гр. Алекс. **Воскобойниковъ**, *Прист.* Нейшамбинск. уч. нс. Влад. Мих. **Соболевъ**, Челекск. кп. Алек. Игн. **Трофимовъ**. ДЖИЗАКСК. у. *Уѣзд. нч.* полк. Пав. Ив. **Рукинъ**, *Пм.* кп. Пет. Ипат. **Афанасьевъ**, *П. прист.* г. ДЖИЗАКА нч. **Блиновъ**, *Прист.* Санзарск. уч. кп. Ник. Милт. **Каціеро**, Заминск. кп. Ил. Ил. **Устимовичъ**, Богданск.рм. Дм. Ив. **Плотниковъ**. ХОДЖЕНТСК. у. *Уѣзд. нч.* пдполк. Пав. Пав. **Ивановъ**, *Пм.* кп. Вас. Кор. **Арцишевскій**, *П. прист.* г. ХОДЖЕНТА гс. Ив. Фед. **Башилкинъ**, г. УРАТЮБЕ шт.-кп. Ив. Ил. **Устимовичъ**, *Прист.* Уратюбинск. уч. кп. Мих. Вас. **Игнаціусъ**. САВАТСК. кп. **Орелъ**, Инсфанейск. ттс. Мих. Яков. **Дорофѣевъ**.

Семирѣченск. обл.

Воен.-Губ. г.-л. Мих. Алд. **Фольбаумъ**, *В.-Губ.* дсс. Пав. Нет. **Осташкинъ**. *Сов. Обл. Пр.:* сс. Фед. Вас. **Рябининъ**, ттс. Алсѣ. Ив. **Мищенко**. г. ВѢРНЫЙ. *Полцм.* пор. Флег. Иллар. **Поротиковъ**, *Прист.* 1 ч. кр. Нет. Банц. **Стайнякъ**, 2 нч. Сер. Ег. **Рякшинъ**, *Нчк. скн. отд.* кск. Арк. Ст. **Петровъ**. ВѢРНЕНСК. у. *Уѣзд. нчк.* рм. Ил. Инн. **Лихановъ**, *Пм.* пдполк. Алек. Гав. **Гусевъ**, *Прист.* Отарск. уч. Ив. Вл. **Бакуревъ**. Зайцевск. кп. Порф. Алд. **Гольцъ**, КОПАЛЬСК. у. *Уѣзд. нчк.* пдполк. Ник. Вас. **Лебедевъ**, *Пм.* пдполк. Фед. Ник. **Колушевъ**, *Прист.* Алтынь-эмельск. уч. кск. Анд. Ив. **Хлыновскій**, Гор. *Прист.* кск. Ст. Ив. **Нечаевъ**. ЛЕПСИНСК. у. *Уѣзд. нч.* полк. Сер. Ник. **Авровъ**, *Пм.* рм. Гр. Аф. **Елгинъ**, Уч. *нчк.* Бахтинск. уч. пор. Аф. Аф. **Масловъ**, Сергіопольск. кп. Гр. Алсѣ. **Кирилловъ**, гор. *Прист.* нс. Анем. Вас. **Парыгинъ**. ДЖАРКЕНТСК. у. *Уѣзд. нчк.* пдполк. Ник. Ник. **Ступинъ**. *Пм.* пдполк. Фел. Генр. **Рымшевичъ**. *Прист* Коль-Джатск. уч. рм. Ник. Сем. **Созонтовъ**. Гор. *Прист.* кр. Нет. Елис. **Тарабановъ**, Уч. *Нчк.* Нарынкольско-Чарынск. рм. Мих. Эмм. **Кравченко**. ПРЖЕВАЛЬСК. у. *Уѣзд. нчк.* пдполк. Валр. Алсѣ. **Ива-**

новъ, *Пм.* пдполк. Арк. Ив. **Бѣляевъ**, *Уч. нчк.* Атбашинск. уч. нс. Еф. Анд. **Хахалевъ**, Гор. *Прист.* ка. Фот. Прок. **Канчевъ**, ЧИШПЕКСК. у. *Уѣзд. нчк.* пдполк. Гр. Фед. **Путинцевъ**, *Пм.* полк. Алсѣ. Пет. **Фовицкій**, *Прист.* Бѣловодск. уч. ка. **Надворковъ**. Токмакск. шт.-кп. Юр. Ник. **Кутуковъ**, Гор. *Прист.* кск. Іос. Геор. **Грибановскій**.

Сыръ-Дарьинск. обл.

Воен. Губ. г.-л. Алд. Сем. **Галкинъ**, *Пм.* полк. Сер. Анд. **Геппенеръ**, *Сов. обл. пр.* полк. Дм. Ст. **Соколовъ**. полк. Ив. Льв. **Долинскій**, *Нчк. ж. п. у.* Ташкентск. жел. дор. полк. Алек. Алек. **Бабкинъ**, (г. Оренбургъ), Аральск. рм. Мих. Ник. **Грабовскій** (ст. Казалинскъ), Перховск. рм. Ник. Дм. **Стрѣльниковъ** (ст. Перовск.), Туркестанск. пдполк. Вик. Вик. **Проворотовъ** (ст. Туркестанъ). Ташкентск. рм. Нав. Эду. **Кюстеръ**. (г. Ташкентъ), сред.-азіат. жел. дор. полк. Сер. Алд. **Масимовъ**, (г. Асхабадъ) *Адъют.* рм. Мих. Нав. **Васильевъ**. Сыръ-Дарьинск. рм. Алек. Нл. **Зазулевскій** (г. Ташкентъ). г. ТАШКЕНТЪ *Полцм.* русск. ч. нс. Ст. Ос. **Кочанъ**, *Полцм.* Туземн. ч. кп. Ник. Евс. **Колесниковъ**, *Нчк. скн. отд.* ка. Пет. Алд. **Рождественскій**, *Пм.* кр. Алсѣ. Алсѣ. **Моховъ**. ТАШКЕНТСК. *Уѣзд. нчк.* полк. Ник. Ник. **Караульщиковъ**, *Пм.* пдполк. Фед. Пет. **Вынежневъ**, *Скр.* гс. Ант. Мих. **Дубенко**, *Прист.* Пригородн. уч. кп. Ник. Ник. **Жемчужниковъ**. Пскентск. кп. **Талыковскій**, Троицк. нс. Валр. Алсѣ. **Сашинскій**, Ханъ-Абадск. кск. Геор. Никиф. **Кустовъ**. ЧИМКЕНТСК. у. *Уѣзд. нчк.* полк. Влад. Нав. **Колословскій**, *Пм.* пдполк. Ник. Ник. **Рукинъ**, *Скд.* гс. **Быковъ**, *Прист.* гс. Сер. Гр. **Димитріевъ**, г. ТУРКЕСТАНЪ. *Уч. прист.* кп. Бор. Пет. **Тризна**, *пол.* шт.-кп. Адол. Адольф. **Краинскій**, с. ТАМЕРЛАНОВКА *Уч. прист.* кп. Анат. Ипат. **Афанасьевъ**, БѢЛЫЯ ВОДЫ *Уч. прист.* пор. **Тихоцкій**. ПЕРОВСК. у. *Уѣзд. нчк.* полк. Всев. Ник. **Никольскій**, *Пм.* подполк. Валн. Вас. **Лалекинъ**, *Скр.* гс. Осм. **Миреевъ**, *Уч. Прист.* Пригород. уч. кп. Влад. Ив. **Зуйковъ**, *П. прист.* кск. Ив. Вас. **Сальниковъ**, ст. ЧИЛИ, *Уч. Прист.* кп. Ад. Ив. **Барановскій**, КАЗАЛИНСК. у. *Уѣзд. нчк.* полк. Ив. Льв. **Арзамасовъ**, *Пм.* пдполк.

Ник. Сем. **Масичъ**, *Скр.* Н. Г. **Яценко**, *Уч. Прист.* Пригород. уч. Пет. **Васильевъ**, *П.* ттс. Влад. Кон. **Мирецкій**, ФОРТЪ № 2 *Уч. прист.* шт.-кп. **Флавицкій**, АУЛІЕАТИНСК. у. *Уѣзд. нч.* полк. Сер. Ник. **Кастальскій**, *Пм.* кп. Алек. Пуд. **Суплатовъ**, *Скр.* ттс. Авен. Ив. **Журовлевъ**, *Пол. Прист.* ка. Ник. Алсѣ. **Александровъ**, с. МЕРКЕ *Уч. Прист.* ка. Нав. Аф. **Лундинъ**, с. АЛЕКСАНДРОВКА *Уч. прист.* горн. уч. кп. Вик. Алек. **Кубашевъ**, с. МИХАЙЛОВКА *Прист.* Таласск. уч. ттс. Ив. Ил. **Филипповъ**, Чуйск. гс. Ив. Ос. **Урбанекъ**, АМУДАРЬИНСК. отд. *нчк.* отд. полк. Ник. Сер. **Лыкошинъ**. *Пм.* пдполк. Ник. Сем. **Масичъ**, *Уч. Прист.* Шураханск. уч. кп. **Ивановъ**. *Пол. прист.* кр. Іос. Ив. **Микельджанянцъ**, с. НУКУСА *Уч. прист.* Чимбайск. уч. Евг. Евг. **Ершовъ**.

Ферганск. обл.

Воен. Губ. г.-л. Алек. Ив. **Гиппіусъ**, *Пм. Губ.* полк. Сер. Вас. **Жуковъ**, *Сов. обл. пр.* пдполк. Евг. Ник. **Тейхъ**, кп. Всев. Ареф. **Васильевъ**. г. СКОБЕЛЕВЪ. *Полцм.* пдполк. Пет. Влад. **Рейфельдъ**, *П. прист.* ка. Ник Ник. **Бажановъ**, кск. Фед. Мат. **Тушмановъ**. СКОБЕЛЕВСК. у. *Нчк. у.* полк. Ем. Мих. **Гоштовтъ**, *Пм.* кс. Дм. Ан. **Лебедевъ**, *Уч. прист.* пригородн. кп. Геор. Леоп. **Захаржевскій**, Вуадильск. кп. Ник. Изм. **Стоговъ**, Араванск. ттс. Арк. Вас. **Орловскій**, Кувинск. кп. Алек. Дм. **Ещенко**. КОКАНДСК. у. *Нчк. у.* сс. Кон. Вик. **Мѣдинскій**. *Пм.* пдполк. Алек. Гр. **Китаевъ**, *П. прист.* пдпор. **Бушинскій**. ка. Алек. Алек. **Бархашъ**, ттс. Нав. Анд. **Лабутинъ**. нч. **Юфимовичъ**, *Уч. прист.* пригородн. ттс. Влад. Ферд. **Классовскій**, Канибадамск. шт.-рм. **Волковъ**, Биш̀ъ-Арыкск. кп. Влад. Ст. **Чайковскій**. Бачкирск. шт.-кп. **Самойловъ**, *Нчк.* КОКАНД. *скн. отд.* кск. Гав. Фавс. **Петровъ**, *П. надз.* нч. Влад. Дм. **Свѣтухинъ**. НАМАНГАНСК. у. *Нчк. у.* пдпол. Влад. Кон. **Богаевскій**, *Пм.* пдполк. Викн. Алек. **Котовичъ**. *П. прист.* ттс. Вас. Фед. **Блатъ**, гс. Як. Пет. **Грабарчукъ**. ттс. Алек. Каз. **Колесинскій**, *Уч. прист.* пригородн. кп. Мих. Амос. **Чикуновъ**, Нанайск. кп. Венд. Ив. **Марковъ**, Янги-Курганск. кп. Вен. Ст. **Румянцевъ**, Чадакск. рм. Леон.

Анд. **Овчинниковъ**, Чустск. ттс. Багаут. Исмат. **Яхъинъ**. АНДИЖАНСК. у. *Нчк. у.* полк. Іул. Алек. **Бржезицкій**, *Пм.* вдполк. Як. Евст. **Полюдовъ**, *П. прист.* нс. Алек. Богд. **Михайловъ**, ка. Влад. Кон. **Мирецкій**, нч. Влад. Влад. **Линевскій**, Уч. *прист.* пригородн. кп. Влад. Марк. **Мельниковъ**, Джаляль-Абадск. ка. Геор. Влад. **Бурмакинъ**, Избаскентск. кп. Арк. Анд. **Ивановъ**. Базарь-Курганск. кп. Мих. Ник. **Новгородцевъ**. ОШСК. у. *Нчк. у.* полк. Алек. Ив. **Алексѣевъ**, *Пм.* кп. Влад. Геор. **Чикоидзе**, *П. прист.* пр. Марк. Ил. **Шпадіеръ**, *Прист.* осѣдл. р. рм. Ник. Никит. **Грѣховъ**, Кочев. р. кп. Нав. Нав. **Никольскій**, Узгентск. р. шт.-кп. Арк. Вас. **Гловинъ**,

НАМѢСТНИЧЕСТВО НА КАВКАЗЪ.

Намѣстн. ген.-адъют. ген.-кав. гр. Иллар. Ив. **Воронцовъ-Дашковъ**, *Пм. по воен. ч.* ген-инф. **Мышлаевскій**, *по гражд. ч.* гфм. Ник. Леонд. **Петерсонъ**, *Дир. канц.* дсс. Ник. Вас. **Никольскій**.

Бакинск. губ.

Губ-ръ к-г. дсс. Вл. Вл. **Алышевскій**, *В.-Губ.* к-ю. сс. Лев. Вл. **Потуловъ**, *Сов. губ. пр.* нс. Геор. Фед. **Соснинъ**, сс. Ант. Нест. гр. **Ледоховскій**, пдполк. Мак. Ант. **Рошковскій**, *Нчк. губ. ж. у.* полк. Іос. Іос. **Минкевичъ**. БАКИНСК. у. *Нчк. у.* нс. Нет. Вас. **Лазаревъ**, *Пм.* гс. Мих. Федот. **Максименко**, *Прист.* Сараинск. уч. кр. Асад. **Вагабовъ**, *Пм.* нч. Аф. **Толстухинъ**, *Прист.* ШОЛЛАРСК. ВОД. нч. Вас. Гр. **Фартушинъ**, КУБИНСК. у. *Нчк. у.* кп. Кон. Ст. **Леонтьевъ**, *Пм.* гс. Али-Гейд. **Юсуфовъ**, г. КУБА, *Прист.* кр. Ив. Тер. **Кашеевъ**, кр. Гар. Карл. Густ. **Бергъ**, *Пм.* кр. Сейф. **Мустафаевъ**, нч. Стан. Кон. **Корсакъ**, нч. Алд. Сем. **Маркеловъ**, *Прист.* Кубинск. уч. гс. Гино **Зангіевъ**, Мюшкуск. нч. Сал.-б. **Ага-Кишибековъ**. Кусарск. нч. Троф. Ник. **Поповъ**, Дивичинск. кск. Мосес. Хачатур. **Геогджаевъ**. Шемахинск. у. *Нчк. у.* кп. Стан. Иг. **Жупранскій**, *Пм.* кс. Ив. Нет. **Афанасьевскій**, нс. Мих. Ст. **Карагодановъ**, г. Шемаха, *Поист.* 1 ч. нч. Ив. Анд. **Нѣ-**

мовъ, 2 ч. . . . . *Пм.* нч. Фил. Евт. **Хаборскій**, нч. **Махарадзе**, кск. Фейзул.-б. **Мурадхановъ**, нч. Махм.-Солт. **Касымбековъ**, *Прист.* КАБРИСТАНСК. у. уч. кск. Имран.-б. **Рустамбе-ковъ**, Абдульянск. уч. ка. Хан.-Киш. **Кафаровъ**, Кощунск. ка. Ва.-б. Гадж.-Аг. **Рагимбековъ**. ДЖЕВАТСК. у. *Нчк. у.* кп. Бор. Мих. **Ерофеевъ**, *Пм.* кск. Мир.-Гаш.-Хан. **Талышхановъ**, м. САЛЬЯНЫ. *Прист.* ттс. Джум. Нет. **Маркаровъ**, *Пм.* ун.-оф. **Матрониновъ**, нч. Кон. Гр. **Крайнюковъ**, *Прист.* Божепромы-словск. уч. ка. Евг. Ст. **Засядко**, Джеватск. кск. Мих. Макс. **Оробинскій**, Муганск. кск. Абд. Ган. **Мирзабековъ**, ГЕОКЧАЙСК. у. *Нчк. у.* кп. Алек. Вас. **Избашъ**, *Пм.* кр. Мих. Алек. **Похоленко**, м. ГЕОКЧАЙ, *Прист.* . . . . . Баргаушетск. уч. ттс. Усуб. **Султановъ**, Кюрдамирск. кп. Ашр.-б. **Ахундовъ**, Ивановск. кр. Сер. Як. **Боланаки**, ЛЕНКОРАНСК. уч. *Нчк.* кр. Генск. нр. Генр. бар. **Тизенгаузенъ**, *Пм.* гс. Алд. Фил. **Азаніевъ**, г. ЛЕНКОРАНЬ. *Прист.* нч. Крик. **Шахвердовъ**, *Пм.* Вас. Тим. **Красотченко**, *Прист.* ЛЕНКОРАНСК. у. уч. нч. Алд. Ник. **Зальцманъ**, Аркеванск. пр. з. Пав. Анд. **Федоровъ**, Себидажск. кск. Иса. Анд. **Васадзе**, Зувандск. ка. Юл. Гр. **Мепаридзе**.

Елисаветпольск. губ.

Губ-ръ сс. Геор. Самойл. **Ковалевъ**, *В.-губ.* пдполк. кн. Сер. Дм. **Оболенскій**, *Сов. Губ. Пр.* ка. Кон. Анд. **Титаренко**. ка. Ив. Мит. **Турикъ**, нс. Сер. Гав. **Орловъ**. г. ЕЛИСАВЕТПОЛЬ. *Полцм.* кр. Анд. Іос. **Янковскій**, *Пм.* нч. Анд. Ник. **Бѣдняковъ**. *Прист.* 1 ч. нч. Вл. Мих. **Рождественскій 2** . . . . . **3** нч. Эюб. б. **Рафибековъ**, *Пм.* 1 ч. нч. **Михаиловъ**. нч. Фил. **Логвиненко**. 2 кр. Ст. **Анисимовъ**, нч. Ник. **Долинскій**, 3. нч. Гр. **Тимощенко**, нч. Мих. **Бабаевъ**. *Нчк. ск. отд.* кр. Анд. Аф. **Гетманцевъ**, ЕЛИСАВЕТПОЛЬСК. у. *Уѣзд. нч.* полк. кн. Лев. Геор. **Джандіери**, *Пм.* пдполк. Вал. Вал. **Антоновъ**. *Скр.* кр. Леон. Ив. **Рыжковъ**. ЗАНГЕЗУРСК. у. *Уѣзд. нч.* гс. Пав. Ник. **Ливаровичъ**, *Пм.* нч. Гусейнъ. б. **Махмудбековъ**. *Скр.* кр. Як. Мих. **Евстратовъ**, *Прист.*: 1 нч. Габ. х. **Шекинскій**, 2 уч. нч Іос. Эразм. **Новицкій**, 3 нч. Шхс. б. **Калантаровъ**. 4 нч. Нет. **Ростковскій**, 5 гс. Сер. **Кутателадзе**.

КАЗАХСК. у. *Уѣзд. нч.* шт-кп. Мих. Кон. **Реутъ**, *Пм.* гс. Джг. б. **Шихлинскій**, нч. кн. Мих. Багр. **Мухранскій**, *Скр.* нч. Тим. **Прокопюкъ**, *Прист.* 1 уч. гс. Шахр. б. **Кіясбековъ**, 2 нч. Багр. б. **Яраловъ**, 3 нч. кн. Арч. Дм. **Бектабековъ**, 4 нч. Леон. б. Мел. **Аваловъ**, КАРЯГИНСК. у. *Уѣзд. нч.* нс. Геор. Заал. **Кипіяни**, *Пм.* нс. Мик. б. **Исрафилбековъ**, *Скр.* кск. Абдурразахб. **Теймуразъ-бековъ**, *Прист.* 1 уч. нч. Мам. б. **Калабековъ**, 2 кр. Мих. Пав. **Жаковъ**, 3 нч. Тих. **Харьковскій**, НУХИНСК. у. *Уѣзд. нч.* ттс. Мам. б **Шахмаліевъ**, *Пм.* нч. Еф. Прок. **Пальниковъ**, *Скр.* кр. Игн. Прок. **Соломахо**, *Прист.*: 1 уч. гс Влад. Фвл. **Кременецкій**, 2 кр. Плат. Зур. **Пачулія**, 3 кр. Сер. Ник. **Васильевичъ**, 4 нч. Ник. **Позницкій**, *Прист.* НУХИ: 1 ч. ттс. Алек. **Сахаровъ**, 2 Гав. Гр. **Квирквелія** *Пм.* кр. Ахм.-б. **Шихалибековъ**, нч. Гам.-б. **Ханджанбековъ**. ШУШИНСК. у. *Уѣзд. нч.* кп. Мих. Ил. **Брылкинъ**. *Пм.* кр. кн. Мих. Ник. **Тарханъ-Моурановъ**, нс. Ив. Ив. **Захаровъ**, *Скр.* ттс. Балас. б. **Хуршудовъ**, *Прист.* ШУШИ: 1 ч. нч. Ант. Кон. **Кучухидзе**, 3 гс. Аббасъ Али. б. **Мамедовъ**, *Пм.* 1 ч. **Толмачевъ**, 2 кр. Паша б. **Джалаловъ**, *Прист.* 1 уч. нч. Пав. Вас. **Левашевъ**, 2 нч. Анд. **Бондаревъ**, 3 нч. Керим.-б. **Калабековъ**, 4 гс. Фаррух.-б. **Сармастбековъ**.

Кутаисск. губ.

Губ-ръ г.-л. Ад. Ив. **Славочинскій**, *В.-Губ.* сс. Ап. Ап. **Макаровъ**. *Сов. губ. пр.* сс. Ник. Пат. **Акимовъ**, сс. Прок. Сев. **Лукьяненко**, гс. Кон. Ив. **Моссаковскій**, *Нчк. губ. ж. у.* полк. Кон. Кап. **Трескинъ**, *Пм.* рм. **Бондаренко**, (Батумск. обл.). *Адъют.* пор. Геор. Вяч. **Гордининъ**, г. КУТАИСЪ *Полцм.* Нерс. Ierем. **Теръ-Антоновъ**. *Пм.* кск. Мих. Пет. **Сергѣевъ**, *Прист.* Нагорн. уч. кр. Алд. Гарсев. **Григолія**, Центр уч. гс. Витол. Ив. **Касперовичъ**, зарѣч.. ка. Геор. Мих. **Капитоновъ**, *Нчк. скн. отд.* кр. Авкс. Пет. **Чеминава**, *П. надз.* кр. Геор. Ник. **Сагарейшвили**, нч. Вас. Вас. **Ляпинъ**, нч. Пав. Діанос. **Химшіашвили**. г. ПОТИ, *Полцм.* пдполк. Ник. Войц. **Войчекъ**, *Пм.* нс. Анд. Фед. **Бояриновъ**, *Прист.* 1 уч. нч. Кон. Сем. **Гурасовъ**, 2 ка. Макс. Ст. **Хабурзанія**, 3 пор. Геор.

Лев. **Гогоберидзе**, **4** нч. Ив. Ст. **Бетановъ**, *Окол. надз.* нч. **Оболадзе**, нч. Елизб. Мих. **Чикава**, нч. Агабо. Дав. **Эристовъ**, нч. Ром. Іос. **Чухуа**. КУТАИССК. у. *Нчк. у.* сс. Ст. Алд. **Корганов**ъ, *Пм.* кс. Вард. Вас. **Келбакіани**, *Прист.* уч. Кутаис. кр. Ераст. Ник. **Лхакадзе**. Багдад. г. **Шенгелія** ТКИБУЛЬСК. ттс. Ник. Анат. **Бибиковъ**, Хонск. . . . . Самтред. ка. Мих. Мел. **Алхазашвили**, *Прист.* м. ХОНИ, нч. Алд. Вл. **Чикваидзе**, *Прист.* стан. РІОНЪ нч. Инак. **Маньсаговъ**, *Пм.* м. САМТРЕДИ нч. Яс. Бич. **Мачаваріани**, с. ВАНИ нч. Ст. **Гогія**. ЗУГДИДСК. у. *Нчк. у.* пдполк. Ник. Вас. **Черновъ**, *Пм.* нс. Алсѣ. Геор. **Гачуа**. Уч. *прист.* Цаленджихск. нч. кн. Дав. Ник. **Дадіани**, РЕДУТКАЛЬСК. кр. Илар. Геор. **Кухалашвили**, Зугдидск. нс. Вард. Кон. **Антелава**, *Гор. прист.* гс. кн. Ив. Пет. **Цулукидзе**, нч. Илар. Отіев. **Кахадзе**, нч. Пет. Шерв. **Харбедія**, нч. Пав. Мик. **Шелія**, СЕНАКСК. у. *Нчк. у.* гс. Геор. Вики. **Левашевъ**, *Пм* ттс. Раф. Спир. **Двали**, Уч. *прист.* Абашск. нч. Ахм. Ад. **Абакаровъ**. Старосенакск. нс. Гр. Пав. **Гагенава**, Мартвильск. . . . . *Прист.* м. НОВО-СЕНАКИ. ттс. **Шепуновъ**, м. СУДЖУНА, ка. Гр. Гавр. **Окропиридзе**, ОЗУРГЕТСК. у. *Нчк.* ка. **Михарадзе**, *Пм.* кс. Самр. Сос. **Чиковани**. Уч. *прист.* Гуріанск. кск. Мелхисед. Мих. **Кейдія**, Чохатаурск. . . . . Ланчхутск. ттс. Авкс. Парн. **Апакидзе**. *Прист.* г. ОЗУРГЕТЫ, гс. Ипп. Геор. **Григорашвили**. *Прист.* СУПСА, нч. Алд. Ант. **Лордкипанидзе**, *Пм.* Ланчхутск. уч. *Прист.* пр. мил. Геор. Фил. **Габунія**. ШАРАПАНСК. у. *Нчк.* полк. Вл. Алд. **Нансвѣтовъ**, *Пм.* гс. Пет. Алмасх. **Чачава**, *Прист. уч.* Чхарск. ттс. **Кипіани**, Сачхерск нч. Алд. Мих. **Шульцъ**. Чіатурск. ка. Нест. Зур. **Габунія**, Бѣлогорск. нч. Вл. Вегн. **Кухалашвили**, Квирильск. нч. Амбарц. Гр. **Акоповъ**. Чіатурск. гс. Прок. Алм. **Месхи**, *Прист.* стан. БѢЛОГОРЫ нч. Ерм. Іос. **Шавгулидзе**, *Пм прист.* м. КВИРИЛЫ. гс. Вл. Пет. **Есадзе**. Чіатурск. уч. *Прист.* кр. Ом. Ионан. **Цаликовъ**, РАЧИНСК. у. *Нчк. у.* кп. **Гамреклидзе**. *Пм.* кс. А. Мераб. **Квиташвили**, Уч. *прист.* Онск. нч. Лук. Ант. **Игитхановъ**. Амбролаурск. нс. Нест. Сем. **Дгебуадзе**. *Прист.* м. ОНИ кск Ил. Сард. **Цхададзе**, Лечхумск.

у. Нчк. полк. Акс. Карл. **Энкель**. *Пм.* нс. Нв. Тенг. **Гардапхадзе**, Уч. *прист.* Цагерск. нч. Геор. Сол. **Аваліани**. Алванск. ка. Гр. Евд. **Кейдія**, Сванетск. нч. Игн. Геор **Габріани**. *Пм.* тгс. Нест. Як. **Асатіани**.

Тифлиск. губ.

Губ-ръ сс. Анд. Гав. **Чернявскій**, *В-Губ.* к-г. дсс. Ермин. Ник. **Пановъ**, г. ТИФЛИСЪ, *Полцм.* г-м. Фед. Анд. **Засыпкинъ**, *Пм.* кп. Ник. Геор. **Строевъ**, ка. Геор. Дм. **Канделаки**, *Прав. канц.* нс. Мих. Ник. **Чефрановъ**, *Прист.* 1 уч. нс. Ник. Пл. **Хрущевъ**, *Пм.* ка. Ник. Ник. **Селецкій**, 2 кр. Плат. Нв. **Микаберидзе**, *Пм.* кр. Як. Дан. **Борисенко**, 3 нс. Влад. Алд. **Лушинскій**, *Пм.* пр. Арт. Нса. **Теръ-Мартиросовъ**, 4 гс. Дав. Алд. **Дашковъ**, *Пм.* пор. Ник. Дм. **Виноградовъ**, 5 гс. Вл. Нв. **Чихладзе**, *Пм.* нч. Сер. Нет. **Морозовъ**, 6 нс. Алд. Ник. **Савчукъ**, *Пм.* тгс. Алд. Абр. **Утнеловъ**, 7 тгс. Сем. Мойс. **Давидовъ**. *Пм.* нч. Сем. Алсѣ. **Джиджіейшвили**, 8 кр. Нв. Алд. **Кисель-Загорянскій**, *Пм.* кр. Дав. Іос. **Мачаваріани**, 9 *Пм.* ка. Алсѣ. Алд. **Лимаревъ**, кск. Ром. Он. **Зиневичъ**, 10 пр. Мих. Вас. **Вакуло**, *Пм.* кр. Геор. Кир. **Лилипенко**, 11 гс. Сав. Дм. **Главацкій**, *Пм.* ка. Анд. Вас. **Ивановъ**, 12 нс. Мих. Дав. **Саванели**, *Пм.* нч. Пав. Ст. **Зубрицкій**. *Нчк. скн. отд.* кр. Абр. Ив. **Гагіевъ**, *Пм.* кр. Нв. Ив. **Яросинскій**, *П. надз.* кск. Ст. Алсѣ. **Сахаровъ**, нч. Нв. Куз. **Бутъ**, нч. Нв. Игн. **Жвильно**, нч. Фед. Нв. **Гусаровъ**, ТИФЛИССК. у. *Уѣзд. нач.* вдполк. кн. Нв. Леван. **Джандіери**, *Пм.* кск. кн. Прак. Нв. **Баратовъ**, кр. Мелит. Ант. **Думбадзе**, *Прист.* Тифлисск уч. кск. Ник. Мих. **Супруненко**, Сартачальск. нч. Ник. Абело. **Челокаевъ**, Караязск. нч. Алд. Нв. **Шутовъ**, *Оф. пол. стр.* пр. Вен. Арк. **Авшаровъ**, *Скр.* ка. Нв. Іос. **Индуевъ**, АХАЛКАЛАКСК. у. *Уѣзд. нч.* вдполк. Вас. Адр. **Калининъ**, *Пм.* вдполк. Никан. Нв. **Передерей**. *Скр.* кск. Пл. Нет. **Кядиковъ**, *Гор. прист.* пр. Маркозъ Пав. **Бенделіани**, *Пм.* нч. Алд. Ник. **Гватуа**, Уч. *прист.* Богдановск. ка. Никит. Аф. **Чалыгинъ**, Баралетск. гс. Ник. Вик. **Лазаревъ**, АХАЛЦИХСК. у. *Уѣзд. нчк.* вдполк. Бор. Алд. **Троновъ**, *Пм.* тгс. Гр. Ст. **Бачуринъ**, *Скр.* гс. Зах.

Ив. **Джинчвеладзе**, *Прист.* Ацхурск. уч. нс. Гр. Дав. **Мортуладзе**, Кобліанск. ка. Алсѣ. Фед. **Матурели**, Уравельск. ка. Ив. Дав. кн. **Джаваховъ**, новой ч. г. АХАЛЦИХА нч. Дм. Ст. **Добрыдинъ**, стар. ч. кск. Геор. Леван. кн. **Кипіани**, *Пм.* нч. Зах. Леван. **Робитовъ**, нч. Ив. Никит. **Бекетовскій**, нч. Андр. Ник. кн. **Херхеулидзе**, АБАСТУМАНА нс. Мит. Ст. **Бабичевъ**. БОРЧАЛИНСК. у. *Уѣзд. нчк.* кс. Вас. Павл. **Гавриловъ**, *Пм.* кск. Ил. Софр. **Инаишвили**, кр. Вас. Фил. **Нефедовъ**, *Скр.* нч. Геор. Ив. **Заргаровъ**, *Уч. Прист.* Борчалинск. ттс. Ем. Ник. **Гогоберидзе**, Екатериненфельдск. пр. Геор. Ник. **Тулаевъ**, Лорійск. гс. Оган. Ова. **Степанянцъ**, Тріалетск. гс. Сер. Сер. **Яхшибековъ**, Аллавердск. зав. нс. Іос. Солом. **Озіевъ**. *Оф. пол. стр.* пр. Пет. Алд. **Веселовскій**. ГОРІЙСК. у. *Уѣзд. нчк.* нс. Ник. Ил. **Хрущевъ**, *Пм.* кр. Ив. Ив. **Фламанъ**, нч. Пет. Вас. **Трусевичъ**, *Скр.* нч. Ил. Мак. **Абхадзе**, *Прист.* Сурамск. уч. кп. Ив. Дм. **Малѣевъ**, Меджврисхевск. ттс. Дав. Кайхоср. **Карумидзе**, Ахалкалакск. кск. кн. Геор. Эмм. **Андрониковъ**, Боржомск. кск. Алд. Ив. **Мартинсонъ**, Цхинвальск. кск. Алд. Вл. **Просвирнинъ**, Горно-Осетинск. кск. Вл. Петр. **Арендтъ**, Квемо-Чальск. гс. Меф. Вас. **Шрамковъ**, Гомск. кр. Мих. Ст. **Дружинъ**, Карельск. кр. Ив. Ив. **Полищукъ**, *Пм.* Сурамск. уч. нч. Мих. Алд. **Вендтъ**, Боржомск. пр. Вл. **Битовтъ**, *Георійск. гор. пол. Прист.* нч. Гасб. **Фаталибековъ**, *Пм.* кр. Дав. Гр. **Чикоидзе**, нч. Бор. Ив. **Монаенковъ**, *Оф. пол. стр.* пор. Алд. Вл. **Гедевановъ**. ДУШЕТСК. у. *Уѣдз. нчк.* шт.-рм. Гуд. Аміев. **Гудіевъ**. *Пм.* нс. Бор. Георг. **Шелковниковъ**. *Скр.* нч. кн. Геор. Ив. **Тарханъ-Моуравовъ**, *Прист.* Мцхетск. уч. нч. Ѳом. Кон. **Аланія**. Базалетск. пр. Ник. Дим. **Вырубовъ**, Ксанск. нч. Анс. Мурц. **Мусакіевъ**, Квишетск. нс Ив. Гер. **Куюмчибашевъ**, г. ДУШЕТА нч. Алд. Гав. **Гіоевъ - Сугаровъ**. СИГНАХСК у. *Уѣзд. нч.* пдполк. Сер. Мих. **Бобровскій**. *Пм.* пр. Дм. Геор. кн. **Караловъ**, *Скр.* гс. Ив. Ив. **Каминъ**, *Прист.* Багдашихск. гр. Вас. Вас. **Хижняковъ**. Кодальск. гс. Іос. Дав. **Галаджевъ**. Н. Мачхаанск. кр. Зах. Мих. кн. **Гурамовъ** Ширакск. нч. кн. Лук. Луарс. **Караловъ**, *Гор. прист.* гс.

Наз. Елизб. **Накашидзе**, *Пм.* нч. Вяч. Іер. **Гуссаковскій**, нч. Дм. Ѳед. **Вардашевъ**. ТЕЛАВСК. у. *Уѣзд. нчк.* пдполк. Вл. Ник. **Ольховскій**, *Пм.* гс. Гав. Вас. **Лыковъ**, *Скр.* кр. Вас. Лук. **Атабеговъ**, *Прист.* г. ТЕЛАВА нч. ка. Ник. Дав. **Макаевъ**, *Пм.* нч. Ст. Леон. **Юношевъ**, *Прист.* Цинондальск. уч. нч. Сер. Сер. **Диденко**, Кварельск. Іос. Ив. **Фурманъ**. *Оф. пол. стр.* шт.-кп. Мих. Изр. **Санджановъ**. ТІОНТСК. у. *Уѣзд. нчк.* тгс. Ив. Геор. кн. **Караловъ**. *Пм.* кс. Нв. Нв. **Меликовъ**, *Скр.* ка. Вас. Раф. **Іорамовъ**. *П. прист.* уч. Ишаво-Хевсуретск. м. Иса-б. **Аджарскій**. Эрцойск. нс. Ник. Як. **Вашадзе**. Тушино Кахетинск. кр. Эка. Цот. **Дарчіевъ**. *Оф. пол. стр.* шт.-кп. Вл. Ѳед. **Вознесенскій**.

Черноморск губ.

Губ.-ръ дсс. Вл. Ник. **Барановскій**. *В.-Губ.* дсс. Алд. Нв. **Риделъ**, *Оф. п. стр* . . . . . г. НОВОРОССІЙСКЪ *Полцм.* ка. Діом. Іус. **Стоецкій**, *Скр.* нч. Нет. Нав. **Бондаренко**, *Прист.* 1 уч. кр. Ксен. Конд. **Томенко**, *Пм.* нч. Мих. Мих. **Юдинъ**, нч. Гр. Нед. **Маркевичъ**. нч. Мих. Троф. **Чернышъ**. 2 тгс. Ник. Алд. **Бунинъ**. *Пм.* нч. Нв. Лук. **Лукинъ** и нч. Як. Алд. **Алексѣевъ**. Порт. уч. нч. Эмм. Нв. **Кононенко**, *Нчк. скн. отд.* кр. Венд. Макс. **Зубовскій**. НОВОРОССІЙСК. окр. *Нчк.* . . . . . ТУАПСИНСК. окр. *Нчк.* тгс Сер. Вас. **Сорокинъ**, *Нчк.* Туапинск. уч. гс Ник. Евм. **Яцковъ** *Прист.* пос ТУАПСЕ гс. Мит. Вас. **Чаусовъ**. СОЧИНСК окр. *Нчк.* тгс. Ѳед. Нв. **Яниковъ**, *Нчк.* Сочинск. уч. кр. Нет. Макс. **Сафоновъ**, *Прист.* пос. СОЧИ гс. Нв. Гав. **Сысоевъ**.

Эриванск. губ.

Губ-рь гфм. тс. гр. Вл. Ѳед. **Тизенгаузенъ**, *В.-Губ.* к.-ю. кс. кн. Алекѣ. Пав. **Чегодаевъ**. *Сов. губ. пр.* сс. Самс. Арут. **Теръ-Сааковъ**, ка. Орест. Евст. **Хрисонопуло**, сс. Лев. Нв. **Джалаловъ**. Нчк. *губ. ж. у.* полк. Евг. Герк. **Бѣлинскій**, *Пм.* вахм. Алд. Нв. **Аншлѣевъ**, рм. Ник. Ѳед. **Рыбкинъ**, рм. Висс. Алд. **Малю-**

гинъ, г. ЭРИВАНЬ *Полцм.* кск. Фил. Ив. **Новосадъ**, *Пм.* ттс. Алд. Мих. **Вигура**, *П. прист.* 1 ч. гс. Марк. Куз. **Терно**, 2 гс. Ив. Вас. **Васильевъ**, *Пм.* нч. Ник. Леон. **Кузнецовъ**, нч. Бол. Пет. **Станкевичъ**, нч. Панаі. Геор. **Яламовъ**, *Нчк скн. отд.* нч. Алд. Ив. **Семеновъ**, *П. надз.* . . . . . ЭРИВАНСК. у. *Уѣзд. нчк.* сс. Кон. Ст. **Аракелсвъ**, *Пм.* щ. з. Ник. Ѳеоф. **Кириловичъ**. *П. прист.* 1 уч. кр. Евс. Ареф. **Кожевниковъ**, 2 . . . . . 3 нч. Ник. Ив. **Лаперовъ**, 4 ттс. Алсѣ. Алд. **Габѣевъ**, АЛЕКСАНДРОПОЛЬСК. у. *Уѣзд. нчк.* пдполк. Висс. Фил. **Дудниковъ**. *Пм.* ттс. Кон. Ирак. **Каландара-швили**, *П. прист.* г. АЛЕКСАНДРОПОЛЯ нч. Деон. Ив. **Симоновъ** Абуб. Зекер. **Батчаевъ**, *Пм.* кр. Амбар. Нилос. **Теръ-Амбарцумянцъ**, кр. Ив. Дм. **Косенко**, кр. Алд. Франц. **Захаревичъ**. *Оф. Закавказск. пол. стр.* рм. Алсѣ. Ник. **Капуста**, *П. прист.* 1 уч. гс. Дм. Тим. **Дмитріевъ**, 2 ка. Наз. Ст. **Григорьянцъ**, 3 гс. Иллар. Мих. **Сухоруковъ**. 4 кск. Левон. Сариб. **Меликъ-Саркисовъ**, НАХИЧЕВАНСК. у. *Уѣзд. нчк.* пдполк. Плат. Ник. **Зенченко**, *Пм.* ка. Алд. Ив. **Кавріевъ**, *П. прист.* г. НАХИЧЕВАНИ кр. Теръ-Мурадъ-б. Эюб. Ага огл. **Кенгерлинскій**. нч. Прок. Порф. **Бендукидзе**, *Пм.* нч. Каз. Ив. **Лукасевичъ**. гс. Джаб. Ага **Везировъ**, *П. прист.* 1 уч. гс. Пет. Ив. **Лукасевичъ**, 2 гс. Бол. Алд. **Душинскій**, 3 гс. Дан. Ник. **Калиновскій**. 4 нс. Ант. Кон. **Ящолтъ**, *Оф. Закавказск. пол. стр.* пр. з. Кир. Макс. **Хомерики**, ЭЧМИАДЗИНСК. у. *Уѣзд. нчк.* пдполк. Леон. Люд. **Леммерманъ**, *Пм.* ка. Вит. Эдм. **Самсоновичъ**, *П. прист.* 1 уч. ка. Пав. Леол. **Поповъ**. 2 ка. Алд. Моис. **Меликъ-Аракеловъ**, 3 нс. Ив. Гав. **Нерясовъ**. 4 ттс. Хач. Оган. **Бабасовъ**, *Пм.* сел. ВАГАРШАПАТЪ. нч. Дм. Панаіот. **Темурчевъ**, *Оф. пол. стр.* пр. з. Ив. Фил. **Гуда**. НОВОБАЯЗЕТСК. у. *Уѣзд. нчк.* кс. Сем. Сев. **Филипповъ**. *Пм.* гс. Мих. Алд. **Мамулашвили**. *П. прист.* г. НОВОБАЯЗЕТА кск. Алд. Акоп. **Айрапетянцъ**. нч. Ив. Ак. **Вылегжанинъ**. 1 уч. нч. Алд. Як. **Шейничъ**, 2 нс. Зах. Мих. **Цалкаламидзе**, 3 ттс. Алд. Геор. **Смирновъ**. 4 гс. Авет. Гр. **Теръ-Григоровъ**, *Оф. пол. стр.* . . . . . СУРМАЛИНСК. у. *Уѣзд. нчк.* пдполк. Евг. Апол. **Іонинъ**. *Пм.* ка. Рашид. х. Шукюр. х. огл. **Макинскій**, *Прист.*

1 уч. кск. Пет. Геор. **Игнатьевъ**. 2 ка. Сид. Лев. **Квашали**. 3 кр. Ив. Ег. **Мордвинцевъ**, *Пм.* сел. ИГДЫРЬ. кр. Ст. Тим. **Потебенько**, *Оф. пол. стр.* сотн. Ник. Вал. **Скоритовскій**, ШАРУРО-ДАРАЛАГЕЗСК. у. *Уѣзд. нчк.* нс. Зеид-б. Касумб. **Набибековъ**, *Пм.* ка. Лев. Тер. **Скибинскій**, *П. прист.* 1 уч. нч. Анд. Ив. **Щукинъ**, 2 гс. Гас. б. **Везировъ**, *Оф. пол. стр.* кп. Ад. Ив. **Снзовъ**.

Батумск. обл.

Воен.-Губ. г.-м. Бор. Ст. **Романовскій-Романько**, *Пм.* рм. Мих. Савв. **Лачиновъ**, г. БАТУМЬ *Полцм.* кск. Анд. Мит. **Новиковъ**, *Пм.* кп. Як. Пет. **Пучинянъ**, *П. прист.* 1 уч. кр. Триф. Ник. **Кобизскій**, 2 нч. Бол. Пав. **Кардасевичъ**, 3 нч. **Гомаговъ**, 5 нч. Ив. Вас. **Сычевъ**, *Нчк. скн. отд.* кр. Вл. Андр. **Ивановъ**, *П. надз.* нч. Ст. Юр. **Стамайтесъ**, нч. Макс. Мит. **Шестаковъ**, нч. Мур. Эфен. **Кайкацишвили**. Батумск. окр. Нчк. *окр.* полк. Ник. Гр. **Сатовъ**, *Пм.* пдполк. Алд. Ив. **Перемѣнинъ**, *Оф. зак. п. стр.* кп. Кон Ник. **Плецъ**, *Нчк.* уч. Кинтришск. кр. Мих. Сер. **Джагиновъ**, Гонійск. кп. Геор. Дан. **Истоминъ**, Нижне-Аджарск. пдпор. м. Алиб. **Iедигаровъ**, Верхне-Аджарск. кр. Iасс. Иллар. **Николенко**, АРТВИНСК. окр. *Нчк* окр. рм. Нвг. Пет. **Лавровъ**, *Пм. . . . . Оф. Зак. п. стр.* пр. з. Як. Як. **Яновскій**, *Гор. Прист.* ттс. **Караджамирлин-скій**, *Пм.* нч. **Гроценко**, *Нчк. уч.*: Артвинск. нс. Вас. Ник. **Деканозовъ**, Ардануческ. ттс. Ник. Анд. **Ивановъ**, Шавшето Имерхевск. кп. Геор. Пол. **Филипповъ**, *Прист.* на ДЗАНСУЛЬСК. руд. пр. з. Полик. Мелит **Ландія**, *Пм.* на КВАРІХАНСК. руд. кр. Дм. Род. **Кузнецовъ**.

Дагестанск. обл.

Воен.-Губ. г.-л. Сиг. Вик. **Вольскій**, *Пм.* полк. кн. Геор. Тенг. **Дадешкеліани**, дсс. Алсѣ. Силч. **Кривенко**, г. ТЕМИРЪ-ХАНЪ-ШУРА *Полцм.* пдполк. Мих. Мих. **Пепеляевъ**, *Прист.* гс. Шахъ-Рост. **Гаджіевъ**, гс. ТихНикит. **Дробязга**, *Пм.* нч. Гл. Алсѣ. **Чепиго**, г. ДЕРБЕНТЪ *Полцм.* шт.-кп. Маг. Яра.

ги **Лачуевъ**, *Прист.* ка. Мих. Арс. **Медвѣдевъ**, нч. Сер. Як. **Радзивиллъ**, *Пм.* кск. Мам. Гусейн-бекъ **Мамедбековъ**, гс. Мурт.-бекъ **Мирзабековъ**, кск. Мусабек. **Гусейнбековъ**, г. ПЕТРОВСКЪ *Полцм.* пдполк. Андр. Вас. **Волковъ**, *Прист.* 1 ч. кр. Гр. Ив. **Грицаенко**, 2 гс Адж. Курб. Хан. **Магомедовъ**, *Пм.* нч. Фед. Ив. **Хохловъ**, нч. Сем. Викн. **Парневичъ**, *Прист.* ПЕТРОВСК. порт гс. Анд. Фед. **Елизаровъ**.

Карск. обл.

Воен.-Губ. полк. Алсѣ. Дм. **Подгурскій**, *Пм.* полк. Эм. Ив. **Шмерлингъ**, *Прав. Канц.* ттс. Кон. Ѳом. **Борисевичъ**. г. КАРСЪ, *Полцм.* . . . . . *Пм.* кп. Фед. Нав. **Михаловскій**, *Пол. оф.* 1 ч. кр. Харал. Ив. **Пилоровъ**, 2 кск. Ил. Ив. **Зенько**, *Пм.* 1 ч. нч. Кон. Мих. **Шамраевскій**, 2 нч. Геор. Ил. **Весеповскій**, *Нчк. скн. отд.* Евг. Геор. **Бохенскій**, *Надз.* кр. Ник. Дан. **Чердаковъ**, нч. Мус. Ельмур. **Мусаевъ**. КАРССК. окр. *Нчк.* полк. Ios. Сиг. **Левицкій**, *Пм.* кс. Эйнал. б. **Султановъ**, кск. Руб. Акоп. **Пальянцъ**, *Нчк. уч.* Агбабинск. нс. Клем. Ксен. **Заменопуло**, Зарушадск. рм. Мих. Порф. **Бурляевъ**, Соганлугск. ка. Анд. Пет. **Герарди**, Пурагельск. ка. Ахил. Мих. **Рамфопуло**, АРДАГАНСК. окр. *Нчк.* пдполк. Стан. Флор. **Лисовскій**, *Пм.* ка. Вл. Викн. **Козеллъ**, *Прист.* м. АРДАГАНЪ кр. Ив. Фед. **Орнитопуло**, *Нчк. уч.* Чалдырск. кп. Эмм. Ад. **Гладышъ**. Гельск. пор. кн. Геор. Ив. **Амилохвари** и. Посховск- нс. Гр. Нв. **Джанаговъ**. КАГЫЗМАНСК. окр. *Нчк.* пдполк. Ив. Ил. **Жунко**, *Пм.* кс. Ник. Ник. **Николаевъ**. *Прист.* м. КАГЫЗМАНА кр. Алд. Франц. **Кальбачъ**. *Нчк. уч.* Нахичеванск. нс. Фед. Ст. **Пашаловъ**, Хорсанск. кр. Мам. Кад. **Кадымовъ**. ОЛЬТИНСК. окр. *Нчк.* сс. Каз. Магом. **Хуцистовъ**. *Пм.* пдполк. Мих. Дав. **Кананов**ъ. *Прист.* м. ОЛЬТЫ. ка. Алд. Ник. **Корженевскій**. *Нчк.* Таускерск. уч. пдпор. Ник. Алд. **Ковалевъ**.

Кубанск. обл.

Нчк. обл. г-л. Мих. Пав. **Бабычъ,** *Пм.* г-м. Нет. Ив. **Косякинъ,** г-м. Ив. Гр. **Лебедевъ,** *Сов. обл. пр.* сс. Ив. Само. **Келебердинскій,** сс. Гр. Влад. **Ляхъ,** сс. Пав. Ег. **Шенцовъ,** вс. Ив. Зах. **Садило,** г. ЕКАТЕРИНОДАРЪ *Полцм.* в. стар. **Захаровъ,** *Пм.* ка. Вл. Алд. **Полнеръ,** *Прист.* 1 ч. гс. Ков. Ив. **Крикливый,** *Пм.* кр. Гав. Ив. **Горбъ,** Ив. Ив. **Тимошенко,** 2 гс. Авд. Ив. **Селичъ,** *Пм.* кр. Як. Никит. **Марковъ,** нч. Алд. **Саенко,** 3 гс. Ант. Тим. **Юрченко,** *Пм.* нч. Фед. Ив. **Логачевъ,** 4 ттс. Мат. Мамук. **Саникидзе,** *Нчк. син. отд.* вс. Алд. Нет. **Пришѣльцовъ,** *П. надз.* кр. Ст. Мат. **Коржъ,** кр. Пав. Сем. **Донцовъ,** нч. Леон. Авд. **Григонисъ,** г. ЕЙСКЪ *Полцм.* в. стар. Еф. Тим. **Ромащукъ,** *Прист.* 1 ч. гс. Леон. Алд. **Киринъ,** *Пм.* кр. Ив. Вас. **Журавель,** кр. Парф. Ив. **Цытовичъ,** 2 гс. Еф. Ник. **Губинъ,** *Пм.* кр. Леонд. Алд. **Кривцевъ,** нч. Дм. Фом. **Головань,** г. МАЙКОПЪ *Полцм.* вс. Влад. Ал. **Узуновъ,** *Прист.* 1 ч. кр. Сем. Марк. **Строкунъ,** *Окол. надз.* нч. Гр. Ив. **Перегудовъ,** *Прист.* 2 ч. гс. Геор. Франц. **Доминякъ,** *Окол. надз.* Алд. Нет. **Кирпичниковъ,** г. ТЕМРЮКЪ. *Полцм.* гс. Вас. Як. **Графовъ,** *Прист.* нч. Зах. Влас. **Давыденко,** *Пм.* **Самсыка,** г. АНАПА *Полцм.* сс. **Левитесъ,** *Прист.* гс. Пант. Ив. **Свистунъ-Ждановичъ,** *Пм.* нч. Алд. **Литовченко,** *Прист.* ст. ПРИМОРСКО-АХТАРСК. ттс. Сер. Ив. **Воскресенскій,** КРЫМСК. пдъес. Алд. Мит. **Еременко,** ТАМАНСК. сс. Влад. Иллар. **Толстопятъ,** ВОЗНЕСЕНСК. гс. Ст. Ив. **Мамаенко,** *Прист.* х. РОМАНОВСК. сс. Ив. Вик. **Бѣлый,** ТИХОРЕЦК. кс. Ив. Ос. **Статкевичъ,** *П. надз.* пос.при м. ГУЛЬКЕВИЧИ нч. Алд. Евд. **Юрченко,** *Прист.* МАЙКОПСК. пром. рм. Влад. Алл. **Ильенко.**

Терск. обл.

Нчк. обл. г.-л. Сер. Ник. **Флейшеръ,** *Пм.* г.-м. Ник. Ив. **Степановъ,** полк. Ник. Дм. **Гаибовъ** *Сов. обл. пр.* сс. Як. Нет. **Нѣмцовъ,** кс. Гр. Абр. **Вертеповъ,** г. ВЛАДИКАВКАЗЪ, *Полцм.* вдполк. Ник. Алд. **Григоровичъ,** *Пм.* ттс. Ив. Алд. **Здроевскій,** *Прист.* 1 ч. гс. Евг. Ил. **Венеровскій,** 2 ттс. Сав. Кон. **Тугуевъ,** 3 кр.

Вл. Вл. **Кожушко**, *Пм.* 1 ч. нч. Мих. Ос. **Орловскій**, 2 кр. Лог. Пет. **Чередниковъ**, 3 нч. Як. Фед. **Шпиталенко**, *Нчк. скн. отд.* кр. Алд. Ив. **Кошикъ**, *Надз.* нч. Алсѣ. Ив. **Булгаковъ**, нч. Викт. Вас. **Избашъ**, кр. Еф. Ник. **Хоруевъ**, г. ПЕТИГОРСКЪ, *Прист.* нс. Ив. Ефр. **Казанцевъ**, *Пм.* нч. Вл. Вас. **Ситковскій**, кр. Бек.-Султ. **Котіевъ**, гс. Ив. Фед. **Лаврикъ**, ттс. Мих. Алсѣ. **Венеровскій**, *Окол. надз.* нч. Макс. Анд. **Мосіенко**, нч. Орцу. БУЗУРТАНОВЪ, нч. Бор. Фед. **Поспѣловъ**, нч. Ив. Іон. **Телѣгинъ**, г. КИСЛОВОДСКЪ, *Прист.* ес. Сер. Іос. **Шлеммеръ**, *Пм.* кр. Исд. Вл. **Недѣльскій**, г. ГЕОРГІЕВСКЪ, *Прист.* кр. Дм. Пав. **Шивцовъ**, *Пм.* ттс. Алд. Вл. **Кушнеровъ**, гс. Фед. Пет. **Меркуловъ**, ст. ЕССЕНТУКСКІЙ, *Прист.* ес. Дзах. Гап. **Урусовъ**, *Пм.* гс. Кон. Алсѣ. **Мошинскій**, сел. ЖЕЛѢЗНОВОДСКОЕ, *Прист.* ес. кн. Алсѣ. Евст. **Джаваховъ**, *Пм.* кр. Арх. Гр. **Колесниковъ**, г. КИЗЛЯРЪ, *Прист.* ес. Ив. Ив. **Теремецъ**, *Пм.* ттс. Ел. Пав. **Стокопенный**, нч. Мих. Вас. **Березницкій**, кр. Триф. Агг. **Тюшековъ**, кр. Ив. Льв. **Скибо**, пдхор. Ал. Гир. Сад. **Юзикѣевъ**, г. МОЗДОКЪ, *Прист.* ттс. Пав. Тит. **Негодновъ**, *Пм.* кск. Як. Пав. **Майсаковъ**, кр. Алсѣ. Як. **Зиминъ**, пр. з. Сер. Макс. **Парфеновъ**, г. ГРОЗНЫЙ, *Прист.* гс. Пет. Алд. **Кауфманъ**, *Пм.* гс. Дм. Ив. **Кречетовъ**, нч. Солт. Сад. **Мисирбіевъ**, ГРОЗНЕНСК. пром., *Прист.* гс. Алд. Род. **Богаевскій**, *Пм.* гс. Алд. Тит. **Негодновъ**, сл. ХАСАВЪ-ЮРТЪ, *Прист.* гс. Курб. Али Фахр. **Канцевировъ**, *Пм.* нч. Макс. Сем. **Кудзоевъ**.

Министръ вн. дѣлъ и Спб. градоначальникъ послѣ парада.

(Къ празднику Спб. полиціи 9 мая 1913 г.).

1) Мин. вн. дѣлъ тофм. Н. А. Маклаковъ, 2) Спб. градонач. Св. Е. В. г.-м. Д. В. Драчевскій, 3) пом. градонач. г.-л. О. И. Вендорфъ.

Именной Высочайшій Указъ Правительствующему Сенату.

Въ ознаменованіе исполнившагося нынѣ трехсотлѣтія со дня всенароднаго избранія на Царство перваго Государя изъ Дома Романовыхъ, Намъ отрадно, по завѣту прошлаго, отмѣтить сію годовщину дѣлами благотворенія и дарованіемъ любезнымъ подданнымъ Нашимъ различныхъ милостей, льготъ и облегченій. Вѣрный сподвижникъ Нашъ въ годы трудовъ и тяжкихъ испытаній, да объединится съ Нами русскій народъ и въ сей торжественный день молитвеннаго воспоминанія о предкахъ Нашихъ—славныхъ Строителяхъ Земли Русской,

Слѣдуя Ихъ державному примѣру, а съ тѣмъ вмѣстѣ и повинуясь влеченію сердца Нашего, Мы не могли не обратить, прежде всего, вниманія на печальную судьбу осиротѣвшихъ дѣтей сельскаго населенія, нерѣдко остающихся безъ всякаго призора и даже пропитанія. Относя причину сего къ неудовлетворительности существующей постановки призрѣнія неимущихъ сиротъ въ сельскихъ мѣстностяхъ Имперіи и къ несогласованности дѣятельности на семъ поприщѣ мѣстныхъ общественныхъ установленій и частныхъ лицъ, Мы сочли полезнымъ учредить для упорядоченія этого важнаго дѣла особый комитетъ, задачею коего поставляемъ объединеніе заботъ объ указанныхъ дѣтяхъ и воспособленіе учрежденіямъ, вѣдающимъ призрѣніемъ ихъ, дабы, получивъ воспитаніе и пригодныя въ сельскомъ быту познанія, они могли стать полезными Государству тружениками.

Цѣня полезную на мѣстахъ дѣятельность первенствующаго въ Имперіи Нашей дворянскаго сословія, основанную на землевладѣніи и проникнутую исконною преданностью кореннымъ началамъ русской государственности, Мы признали цѣлесообразнымъ придти на помощь вѣрному Нашему дворянству предоставленіемъ ему средствъ для усиленія и

развитія дворянскихъ кассъ взаимопомощи и иныхъ сословныхъ взаимовспомогательныхъ учрежденій.

Повелѣніемъ Нашимъ, 12-го августа 1906 года воспослѣдовавшимъ, указали Мы передать Крестьянскому поземельному банку земли удѣльнаго вѣдомства, предопредѣливъ, засимъ, что получаемыя отъ продажи этихъ земель прибыли подлежать обращенію въ особый фондъ для оказанія сельскому населенію землеустроительной помощи. Нынѣ, въ непрестанномъ попеченіи объ устроеніи крестьянскихъ земледѣльческихъ хозяйствъ, признали Мы своевременнымъ обособить упомянутыя прибыли въ спеціальномъ капиталѣ и обратить его на содѣйствіе улучшенію хозяйственнаго быта сельскаго населенія, на основаніи имѣющихъ быть выработанными особыхъ о семъ капиталѣ правилъ.

Равнымъ образомъ, Мы нашли своевременнымъ безвозвратно сложить ссуды, выданныя по закону 15-го марта 1906 года землевладѣльцамъ различныхъ сословій для поддержанія хозяйства въ ихъ имѣніяхъ, разоренныхъ вслѣдствіе бывшихъ въ печальную пору внутренней смуты безпорядковъ.

Особымъ повелѣніемъ Нашимъ, 22-го декабря 1912 года воспослѣдовавшимъ, преподали Мы Министрамъ и Главноуправляющимъ отдѣльными частями указанія относительно льготъ по представленіямъ къ Высочайшимъ наградамъ какъ лицъ, состоящихъ на дѣйствительной государственной службѣ, такъ и отличившихся на благотворительномъ и общеполезномъ поприщахъ.

Независимо отъ сего, въ цѣляхъ поощренія ревностнаго труда служащихъ различныхъ вѣдомствъ, сочли Мы справедливымъ принять, впредь до изданія новаго общаго устава о пенсіяхъ и единовременныхъ пособіяхъ, нѣкоторыя мѣры къ улучшенію пенсіоннаго обезпеченія служащихъ и ихъ семействъ путемъ допущенія, въ уважительныхъ случаяхъ, болѣе льготнаго примѣненія существующаго порядка назначенія усиленныхъ пенсій и единовременныхъ пособій въ отношеніи сроковъ ихъ выслуги. Вмѣстѣ съ симъ, возложили Мы на Министровъ и Главноуправляющихъ отдѣльными частями обязанность озаботиться увеличеніемъ испрашиваемыхъ, въ

установленномъ порядкѣ, средствъ на воспитаніе дѣтей чиновниковъ, въ видахъ преимущественнаго воспособленія младшимъ служащимъ.

Въ сознаніи важнаго значенія и пользы земледѣльческаго труда, служащаго главнѣйшею основою хозяйственнаго преуспѣянія Имперіи Нашей, нашли Мы справедливымъ учредить знакъ отличія для лицъ, выдѣлившихся своею полезною работою на поприщѣ сельско-хозяйственной дѣятельности.

Въ участливомъ вниманіи къ усердной дѣятельности лицъ женскаго пола въ различныхъ отрасляхъ государственнаго и общественнаго служенія, признали Мы за благо учредить особый для поощренія ихъ заслугъ знакъ отличія.

Памятуя далѣе объ участи тѣхъ, кои по нуждѣ или по инымъ обстоятельствамъ оказались неисправными плательщиками различныхъ налоговъ и сборовъ, рѣшили Мы облегчить положеніе сихъ лицъ полнымъ или частичнымъ сложеніемъ лежащихъ на нихъ обязательствъ передъ казною.

Наконецъ, не оставили Мы Нашимъ вниманіемъ и тѣхъ изъ Нашихъ подданныхъ, кои въ силу судебнаго приговора или въ порядкѣ административномъ несутъ кару за нарушеніе уголовнаго закона или за неподчиненіе установленному властью порядку и заслуживаютъ, по тѣмъ или инымъ основаніямъ, снисхожденія, повелѣвъ сложить полностью или въ части отбываемыя ими наказанія.

Сообразно съ симъ, Всемилостивѣйше *повелѣваемъ*:

I. Учредить, въ цѣляхъ воспособленія дѣлу призрѣнія сиротъ сельскаго населенія, безъ различія сословій и вѣроисповѣданій, а равно для объединенія правительственной, общественной и частной дѣятельности въ этомъ направленіи, особый комитетъ, съ присвоеніемъ ему наименованія «Романовскаго». Основанія образованія сего комитета и порядокъ его дѣйствія опредѣлить особымъ положеніемъ, предоставивъ сему установленію въ обезпеченіе плодотворной дѣятельности его надлежащія воспособленія изъ Государственнаго Казначейства, испрашиваемыя въ установленномъ порядкѣ.

II. Образовать за счетъ запаснаго капитала

Государственнаго Дворянскаго земельнаго банка отдѣльный, въ составѣ средствъ сего учрежденія, неприкосновенный фондъ въ память трехсотлѣтія царствованія Дома Романовыхъ въ государственныхъ процентныхъ бумагахъ на сумму въ *десять милліоновъ* рублей, съ обращеніемъ приносимыхъ означеннымъ фондомъ процентовъ на усиленіе основныхъ капиталовъ губернскихъ дворянскихъ кассъ взаимопомощи и иныхъ взаимо-вспомогательныхъ дворянскихъ учрежденій, въ видахъ оказанія мѣстнымъ потомственнымъ дворянамъ-землевладѣльцамъ возможнаго содѣйствія въ исправномъ внесеніи причитающихся съ ихъ имѣній платежей ипотечнымъ учрежденіямъ. Подробныя о семъ правила, по разсмотрѣніи ихъ Совѣтомъ Министровъ, должны быть поднесены на утвержденіе Нашe.

III. Изъ прибылей, выручаемыхъ Крестьянскимъ поземельнымъ банкомъ отъ продажи переданныхъ ему, въ силу повелѣнія Нашего отъ 2-го августа 1906 года, удѣльныхъ земель, образовать особый неприкосновенный Имени Нашего капиталъ въ память трехсотлѣтія царствованія Дома Романовыхъ и перечислять ежегодно, начиная съ 1913 г., при заключеніи счетовъ банка, означенныя суммы, государственными свидѣтельствами Крестьянскаго поземельнаго банка, въ поименованный капиталъ впредь до достиженія имъ *пятидесяти милліоновъ* рублей,—съ тѣмъ, чтобы приносимые симъ капиталомъ проценты, а равно избытки онаго, сверхъ *пятидесяти милліоновъ* рублей, обращались распоряженіемъ Главнаго Управленія Землеустройства и Земледѣлія на мѣропріятія по улучшенію условій труда и упроченію хозяйственнаго быта сельскаго населенія въ порядкѣ правилъ, Нами имѣющихъ быть утвержденными.

IV. Сложить остающіяся еще непогашенными ссуды, выданныя изъ кредита, отпущеннаго, на основаніи Высочайше утвержденнаго, 15-го марта 1906 года, мнѣнія Государственнаго Совѣта («Собр. узак.», ст. 451), въ видахъ возстановленія сельскаго хозяйства въ имѣніяхъ, пострадавшихъ отъ аграрныхъ безпорядковъ, вмѣстѣ съ образовавшимися

по симъ ссудамъ недоимками и начисленною по нимъ къ 21-му февраля 1913 года пенею.

V. Привести въ дѣйствіе утвержденное Нами, особо отъ сего, положеніе о льготахъ, допускаемыхъ по случаю настоящей исторической годовщины при испрошеніи Высочайшихъ наградъ лицамъ, состоящимъ на службѣ гражданской или оказавшимъ отличія на поприщѣ благотворительной и общеполезной дѣятельности.

VI. Впредь до изданія новаго общаго устава о пенсіяхъ и единовременныхъ пособіяхъ, предоставить Совѣту Министровъ, при разсмотрѣніи представленій Министровъ и Главноуправляющихъ отдѣльными частями объ испрошеніи увольняемыхъ въ отставку служащимъ и семействамъ состоявшихъ на службѣ лицъ усиленныхъ пенсій, и единовременныхъ пособій, допускать, въ виду ажительныхъ случаяхъ, болѣе льготное примѣненіе существующаго порядка назначенія пенсій и единовременныхъ пособій въ отношеніи вліяющихъ на рамѣры ихъ сроковъ выслуги. На ряду съ симъ, поручить главнымъ начальникамъ вѣдомствъ озаботиться испрошеніемъ, въ установленномъ порядкѣ, увеличенія по смѣтамъ послѣдующихъ лѣтъ кредитовъ на пособія подвѣдомственнымъ имъ чинамъ на воспитаніе дѣтей, съ тѣмъ, чтобы ассигнуемыя для сего средства предназначались, въ первую очередь на удовлетвореніе соотвѣтствующихъ нуждъ наименѣе обезпеченныхъ по своему положенію служащихъ.

VII. Предоставить крестьянамъ-домохозяевамъ, переселившимся за Уралъ безъ надлежащаго разрѣшенія до 21-го февраля 1913 года и получившимъ на новыхъ мѣстахъ земельное устройство, пользоваться всѣми льготами, которыя предоставлены по закону крестьянамъ, переселившимся съ соблюденіемъ установленныхъ правилъ, за исключеніемъ льготъ по воинской повинности.

VIII. Обратить изъ средствъ, отпускаемыхъ по смѣтамъ Главнаго Управленія Землеустройства и Земледѣлія на пособія при землеустройствѣ, до 75.000 руб. на выдачу въ 1913 году тѣмъ изъ сельскихъ обывателей, которые завели на своихъ земляхъ образцовыя хозяйства, денежныхъ безвозврат-

ныхъ пособій, подъ наименованіемъ «премій въ память трехсотлѣтія царствованія Дома Романовыхъ».

IX. Лицамъ, состоящимъ въ покровительствѣ Александровскаго комитета о раненыхъ, оказать нижеслѣдующія льготы и пособія: 1) числящимся на службѣ неимущимъ штабъ и оберъ-офицерамъ изъ состава указанныхъ лицъ предоставляется право на полученіе пособія на домашнее образованіе дѣтей обоего пола: до 6-лѣтняго возраста по 80 руб. въ годъ, а съ 6-ти до 12-лѣтняго, если до того времени дѣти не поступятъ въ учебныя заведенія на счетъ казны или другихъ источниковъ, по 120 руб. въ годъ на каждаго ребенка; для сего въ расходныя смѣты инвалиднаго капитала ежегодно вносится кредитъ въ суммѣ 25.000 руб.; 2) вдовамъ, родителямъ и сиротамъ генераловъ, штабъ-и оберъ-офицеровъ и другихъ чиновъ соотвѣтствующаго званія, главы коихъ состояли въ покровительствѣ Александровскаго комитета о раненыхъ въ числѣ раненыхъ 2-го класса, даруется право на полученіе пенсіи изъ инвалиднаго капитала безъ расмотрѣнія вопроса о причинѣ смерти главы семьи, и 3) въ ежегодныя расходныя смѣты инвалиднаго капитала вносится сумма 10.000 руб. на выдачу единовременныхъ пособій раненымъ нижнимъ чинамъ, служившимъ въ войсковыхъ частяхъ, коихъ Шефами состоятъ или состояли Особый Императорской Фамиліи, съ наименованіемъ этихъ выдачъ: «пособіе Императора Николая II въ память трехсотлѣтнаго юбилея царствованія Дома Романовыхъ».

X. Учредить въ память трехсотлѣтія царствованія Дома Нашего особыя юбилейныя, настольную и нагрдрную. медали, на основаніи особыхъ о сихъ медаляхъ положеній.

XI. Предоставить всѣмъ состоящимъ на службѣ къ 21-му февраля 1913 года священнослужителямъ православнаго монашествующаго и бѣлаго духовенства право ношенія особаго, въ ознаменованіе трехсотлѣтія царствованія Дома Романовыхъ, нагруднаго юбилейнаго знака.

XII. Учредить знакъ отличія для лицъ, выдѣляю-

щихся своею полезною дѣятельностью на поприщѣ сельско-хозяйственаго труда.

XIII. Въ видахъ поощренія заслугъ, оказываемыхъ лицами женскаго пола на различныхъ поприщахъ государственнаго и общественнаго служенія, учредить для сихъ лицъ знакъ отличія, на основаніи особаго о семъ знакѣ устава.

XIV. Освободить отъ всякой отвѣтственности военно-служащихъ, вступившихъ по день 21-го февраля 1913 года въ бракъ съ нарушеніемъ установленныхъ на сей предметъ спецѣльныхъ воинскихъ правилъ.

XV 1. Сложить всѣ недоимки по отмѣненнымъ окладнымъ сборамъ, то есть по отмѣненнымъ выкупнымъ платежамъ, по подушной подати въ Сибири и личной подати въ возсоединенной части Бессарабіи (Измаильскій уѣздъ), а равно сложить недоимки полупроцентнаго сбора съ недвижимыхъ имуществъ въ пригородныхъ мѣстахъ С.-Петербурга на содержаніе полиціи.

2. Числящіеся къ 1-му января 1913 года и по день изданія сего Указа непополненныя недоимки по нижеслѣдующимъ податямъ и сборамъ: а) по неотмѣненнымъ Высочайшимъ Манифестомъ 3-го ноября 1905 года выкупнымъ платежамъ съ сельскихъ обывателей, б) по государственному поземельному налогу съ сельскихъ обывателей и по другимъ поземельнымъ сборамъ исчисленнымъ по ст. 2 § 1 смѣты департамента окладныхъ сборовъ съ лицъ сельскаго состоянія; основному и добавочному крестьянскому поземельному налогу и поземельнымъ сборамъ съ сибирскихъ крестянъ и инородцевъ, владѣющихъ землею на правѣ собственности, в) по оброчной подати, а также платежамъ переселенцевъ за отведенныя имъ въ безсрочное пользованіе казенныя земли, г) по подымной подати въ посадахъ и селеніяхъ и сбору на содержаніе гминныхъ судовъ въ губерніяхъ Царства Польскаго, д) по частному земскому сбору на размежеваніе башкирскихъ земель, е) по сборамъ съ недвижимыхъ имуществъ въ возсоединенной части Бесарабіи, ж) по подати со скота киргизовъ и калмыковъ въ Астраханской губерніи, з) по кибиточной подати, и)

подушевымъ сборамъ: ясачному сбору съ кочевыхъ и бродячихъ инородцевъ Сибири и сбору на межеваніе (ст. 7 § 1 смѣты департамента окладныхъ сборовъ) и і) по сбору туземнаго населенія Кавказскаго края взамѣнъ отбыванія воинской повинности—сложить въ полномъ размѣрѣ, а недоимки налога съ недвижимыхъ имуществъ въ городахъ, посадахъ и мѣстечкахъ и налога съ городскихъ недвижимыхъ имуществъ въ губерніяхъ Привислинскаго края (свод. зак. т. V, уст. прям. налог. изд. 1903 г.), нынѣ замѣненныхъ государственнымъ налогомъ съ недвижимыхъ имуществъ въ городахъ, посадахъ, и мѣстечкахъ, за исключеніемъ посадовъ губерній Царства Польскаго («Собр. узак.» 1910 г., ст. 1199),—сложить въ половинномъ размѣрѣ.

3. Сложить недоимки по поземельному оброку, образовавшіяся по 21-е февраля 1913 года за крестьянами изъ бывшихъ горнозаводскихъ людей и ихъ семействъ алтайскаго и нерчинскаго округовъ вѣдомства Кабинета Нашего по уставнымъ грамотамъ и за пользованіе землями вообще сверхъ уставныхъ грамотъ.

4. Сложить изъ числящихся къ 1-му января 1913 года и по день 21-го февраля 1913 года неполненныхъ недоимокъ по основному промысловому налогу (свод. зак. т. V, уст. прям. налог., изд. 1903 г., ст. 366—559),—за исключеніемъ недоимокъ по сему налогу съ предпріятій, обязанныхъ публичною отчетностью, а равно съ предпріятій, означенныхъ въ статьѣ 521 устава о прямыхъ налогахъ (свод. зак. т. V, изд. 1903 г.),—тѣ, которыя не превышаютъ 50 руб.; суммы же недоимокъ, превышающія означенный размѣръ, уменьшить на 50 рублей каждую.

5. Простить причитающіеся къ 1-му января 1913 года и по день 21-го февраля 1913 года еще неполненные: а) всякаго рода штрафы и пени по взимаемымъ въ казну прямымъ налогомъ (свод. зак. т. V, уст. прям. налог., изд. 1903 г., ст. 1), а также по пошлинамъ крѣпостнымъ и съ безмезднаго перехода имуществъ, б) взысканія, не превышающія 600 руб., за нарушеніе правилъ о государственномъ промысловомъ налогѣ (свод. зак. т. V, уст. прям. налог., изд. 1903 г., ст. 526—536); взыска-

нія же, превышающія означенную сумму, уменьшить на 600 руб, каждое; в) взысканія за нарушенія устава о гербовомъ сборѣ (свод. зак. т. V, уст. пошлин., изд. 1903 г.) на всякую сумму, ограничившись лишь истребованіемъ ординарной суммы гербоваго сбора, г) пени, причитающіяся по статьямъ 166 и 168 устава о гербовомъ сборѣ. и д) штрафы за неправильное вчиненіе тяжебъ и исковъ и слѣдующую въ пользу казны половину штрафовъ за неправильную апелляцію.

6. Простить и сложить штрафы и взысканія, начтенные до 21-го февраля 1913 года на должностныхъ лицъ по неправильному примѣненію таможеннаго тарифа и дѣйствующихъ по таможенной части законовъ, инструкцій и распоряженій.

7. Возстановить право на полученіе легитимаціонныхъ билетовъ лицамъ, лишеннымъ сего права до 21-го февраля 1913 года на основаніи статьи 1039 устава таможеннаго (свод. зак. т. VI, изд. 1910 г.).

8. Сложить со счетовъ недоимки платежей и проценты за просрочку, образовавшіяся по 21-е февраля 1913 года по ссудамъ изъ казны, выданнымъ поморамъ на поддержаніе и развитіе рыбныхъ и звѣриныхъ промысловъ.

9. По ссудамъ, выданнымъ изъ казны городамъ и земствамъ на выполненіе смѣтныхъ расходовъ и на дорожныя работы, простить и со счетовъ сложить числящіеся по день 21-го февраля 1913 года проценты за просрочку платежей; по ссудамъ же, выданнымъ городскимъ и сельскимъ обществамъ по случаю бѣдствій, а также городамъ и земствамъ на покрытіе расходовъ, вызванныхъ военными событіями и на борьбу съ эпидеміями и эпизоотіями, сложить, кромѣ процентовъ за просрочку, всѣ числящіяся по 21 февраля 1913 года недоимки по просроченнымъ платежамъ.

10. Сложить образовавшіеся по день 21-го февраля 1913 года:

а) начеты на всякую сумму, произведенные по частнымъ спиртоочистительнымъ заводамъ, ректификующимъ спиртъ по заказамъ казны, за превышеніе обусловленныхъ договорами нормъ тратъ въ казенномъ спиртѣ, взыскавъ съ отвѣтственныхъ

лицъ лишь причиненные казнѣ убытки по средней заготовительной цѣнѣ спирта, если притомъ не будетъ доказано, что превышеніе нормъ таковыхъ тратъ произошло по винѣ сихъ лицъ;

б) начеты на всякую сумму, обращенные на администрацію казенныхъ винныхъ складовъ за превышеніе при производствѣ казенной винной операціи установленныхъ нормъ тратъ казенныхъ спирта, вина, денатурированнаго спирта, стеклянной посуды и другихъ матеріаловъ при операціяхъ въ казенныхъ спиртоочистительныхъ заводахъ, складахъ и магазинахъ, если не будетъ доказано, что превышеніе таковыхъ тратъ произошло по винѣ причастныхъ къ этимъ операціямъ лицъ, и

в) взысканія излишне выданныхъ безакцизныхъ отчисленій по сельско-хозяйственному винокуренію, вслѣдствіе несоотвѣтствія емкости квасильныхъ чановъ площади пахотной земли.

11. Простить всѣ поступившія въ казну по день 21-го февраля 1913 года пени за несвоевременный взносъ пособій Государственному Казначейству, причитавшихся за прежнее, до 1-го января 1913 г., время.

12. Сложить изъ недоимокъ по неокладнымъ сборамъ, кромѣ гербоваго, и по казенной продажи питей, а также пошлинамъ разныхъ наименованій и взысканіямъ, не подходя симъ подъ дѣйствіе предыдущихъ статей, равно какъ по издержкамъ на содержаніе и пересылку арестантовъ и выдачамъ изъ казны на счетъ виновныхъ кормовыхъ, прогоновъ и суточныхъ денегъ, образовавшихся по 21-е февраля 1913 года, какъ числящихся, такъ и не начисленныхъ или разсроченныхъ,—тѣ, которыя въ отдѣльности не превышаютъ 50 руб.; по недоимкамъ же на большую сумму исключить по 50 руб. изъ каждой статьи.

13. Дѣйствіе даруемыхъ въ статьѣ 12 сего (XV) отдѣла льготъ не распространяется:

а) на суммы, казнѣ не принадлежащія и хотя находящіяся въ распоряженіи Правительства, но имѣющія спеціальное назначеніе;

б) на взысканія по казеннымъ подрядамъ и поставкамъ;

в) на недоимки по патентнымъ и акцизнымъ сборамъ и таможеннымъ пошлинамъ;

г) на капитальныя суммы пособій Государственному Казначейству, и

д) на недоимки третнаго жалованья состоящихъ наслужбѣ лицъ, получающихъ содержаніе.

14. Простить всѣ образовавшіяся по 1-е января 1913 года недоимки на лицахъ, перебравшихъ пенсіи изъ казны, и на лицахъ виновныхъ въ неправильной выдачѣ таковыхъ пенсій и содержанія, если противъ означенныхъ лицъ не возбуждено обвиненіе въ причиненіе ими ущерба завѣдомо съ корыстною или иною противозаконною цѣлью.

15. Сложить со счетовъ убытки, причиненные казнѣ по 21-е февраля 1913 года неправильными назначеніями и выдачами отставнымъ нижнимъ чинамъ, имъ женамъ и вдовамъ установленныхъ единовременныхъ и пожизненныхъ пособій, а также пятирублевыхъ въ мѣсяцъ пенсій за службу при Императорѣ Николаѣ I и севастопольскихъ пенсій Императора Николая II.

16. Простить и сложить на нижеслѣдующихъ основаніяхъ не взысканные еще по службѣ какъ казенные, такъ и вѣдомства учрежденій Императрицы Маріи начеты (зачисленные въ недоимки и незачисленные), ущербы и утраты, а равно переборы, образовавшіеся отъ неправильной выдачи служащимъ въ государственныхъ учрежденіяхъ лицамъ разныхъ видовъ личнаго денежнаго довольствія (жалованья, столовыхъ, квартирныхъ, суточныхъ и порціонныхъ, прогоновъ и т. п.) когда сіи начеты, ущербы, утраты, и переборы причинены такими дѣйствіями или упущеніями, которыя послѣдовали до 21-го февраля 1913 года:

а) всѣ невзысканные еще по день 21-го февраля 1913 года начеты (зачисленные въ недоимку и незачисленные), равно ущербы, утраты и переборы, если тѣ и другіе возникли до 1-го января 1908 года, сложить;

б) тѣ начеты, ущербы, утраты и переборы, по которымъ дѣла къ 21-му февраля 1913 года еще окончательно не разсмотрѣны или не начаты, оставить безъ преслѣдованія, когда сумма оныхъ соста-

вляетъ не болѣе 600 руб. на каждое подлежащее отвѣтственности лицо по каждой отдѣльной отчетности за годовой періодъ времени;

в) изъ начетовъ, ущербовъ, утратъ и переборовъ, кои ранѣе 21-го февраля 1913 года уже предписаны ко взысканію, или дѣла по коимъ окончательно разсмотрѣны, сложить тѣ, которые въ первоначальномъ составѣ или въ остаткахъ за произведеннымъ пополненіемъ, обращеніемъ взысканныхъ суммъ въ доходъ казны или сложеніемъ не превышаютъ какъ общею суммою, такъ и по раскладкѣ ихъ на отвѣтственныя лица, 600 руб. съ каждаго лица;

г) изъ начетовъ, ущербовъ, утратъ и переборовъ, превышающихъ означенную въ предыдущихъ пунктахъ *б* и *в* настоящей статьи сумму, сложить съ каждаго лица, взысканію подлежащаго, 600 руб.;

д) начеты за выдачи безъ разрѣшенія надлежащаго начальства и внѣ установленнаго порядка наградъ и пособій всякаго рода какъ изъ остатковъ отъ канцелярскихъ и штатныхъ суммъ, такъ и изъ другихъ источниковъ, назначенныхъ на этотъ предметъ, произведенныя до 21-го февраля 1913 г., оставить безъ преслѣдованія на всякую сумму; дѣйствіе сего пункта *д* распространить также и на случаи выдачи наградъ и пособій изъ суммъ, хотя бы и не назначенныхъ на этотъ предметъ или имѣвшихъ иное спеціальное назначеніе, съ тѣмъ, чтобы сумма слагаемаго взысканія ограничивалась 600 руб. по каждой отдѣльной отчетности за годовой періодъ времени;

е) по ущербамъ и утратамъ, причиненнымъ по 21-е февраля 1913 года упущеніями по службѣ, равно по перетребованію по сей день денегъ или иного имущества, когда признанный недостатокъ подлежитъ взысканію въ пользу казны или вѣдомства учрежденій Императрицы Маріи, съ виновныхъ, или съ поручителей ихъ, или же съ другихъ прикосновенныхъ къ дѣлу лицъ вдвое, — взыскать только одну капитальную сумму;

ж) процентовъ, гдѣ таковые за нарушеніе интересовъ казны или вѣдомства учрежденій Императрицы Маріи полагаются и кои еще не поступили, куда слѣдовало, не взыскивать за время до

21-го февраля 1913 года, независимо отъ суммы ихъ, и ограничить взысканіе въ сихъ случаяхъ одною лишь капитальною суммою причиненнаго казнѣ или вѣдомству учрежденій Императрицы Маріи ущерба;

з) всѣ денежные по службѣ начеты, падающіе на имущество наслѣдниковъ или на пенсіи вдовъ и сиротъ лицъ, съ коихъ начеты подлежали взысканію и кои умерли до 21-го февраля 1913 года, простить, не подвергая взысканіямъ и тѣхъ лицъ, которыя, въ случаѣ недостатка имѣнія означенныхъ наслѣдниковъ, должны были за ихъ отвѣтствовать;

и) всѣ начеты, подлежащіе пополненію съ лицъ, привлекаемыхъ къ денежной отвѣтственности, вслѣдствіе несостоятельности или нерозысканія прямыхъ отвѣтственныхъ лицъ, а также и наслѣдниковъ ихъ, по ущербамъ, убыткамъ, утратамъ и переборамъ, причиненнымъ до 21-го февраля 1913 года, сложить безъ ограниченія суммы;

і) всякіе штрафы и пени по дѣламъ, не связаннымъ съ ущербомъ казны или вѣдомства учрежденій Императрицы Маріи, наложенные, но еще до 21-го февраля 1913 года не взысканные, а равно и тѣ, кои будутъ слѣдовать ко взысканію за неисправности и упущенія по службѣ совершенныя до сего дня, въ томъ числѣ штрафы и пени за недоставленіе въ установленный срокъ отчетности, документовъ и проч., а равно слѣдующіе на основаніи статьи 30 положенія о контролѣ вѣдомства учрежденій Императрицы Маріи, простить и не взыскивать;

к) простить и не взыскивать начтенные на должностныхъ лицъ или съ нихъ причитающіеся, но еще не поступившіе до 21-го февраля 1913 года, штрафы, независимо отъ суммы ихъ, за нарушеніе правилъ устава о гербовомъ сборѣ (свод. зак. т. V, уст. пошлин., изд. 1903 г.), взыскавъ въ сихъ случаяхъ лишь ординарную сумму гербоваго сбора въ той части ея, которая не подходитъ подъ дѣйствіе пунктовъ *б*—*г* настоящей статьи;

л) сложить со счетовъ всѣ числящіеся по день 21-го февраля 1913 года за служащими на казен-

ныхъ желѣзныхъ дорогахъ, безъ ограниченія размѣра, начеты, возникшіе изъ дѣлъ по недоборамъ и вообще вслѣдствіе неправильнаго примѣненія тарифа и правилъ перевозки; равнымъ образомъ, сложить со счетовъ всѣ безъ ограниченія размѣра, числящіяся за тѣми же служащими, суммы по выправкамъ службъ сборовъ по однороднымъ дѣламъ, касающимся перевозокъ, совершенныхъ до того же дня;

м) простить и сложить начеты образовавшіеся вслѣдствіе выдачи разныхъ видовъ усиленнаго личнаго денежнаго довольствія должностнымъ лицамъ, назначеннымъ на службу въ отдаленныя мѣстности Имперіи и не прослужившимъ впослѣдствіи въ сихъ мѣстностяхъ установленныхъ для пользованія такимъ довольствіемъ сроковъ;

н) простить и сложить суммы, числящіяся на основаніи статьи 788[4] устава горнаго (свод. зак. т. VII, по прод. 1906 г.), долгомъ на должностныхъ лицахъ за допущенныя ими, до дня 21-го февраля 1913 года, при разсчетахъ по выдачѣ ассигновокъ за представленное въ казенныя золото-сплавочныя лабораторіи золото, переплаты;

о) силу предыдущихъ пунктовъ настоящей статьи не распространять;

аа) на суммы, казнѣ не принадлежащія и хотя находящіяся въ распоряженіи Правительства, но имѣющія спеціальное назначеніе, за исключеніемъ, однако, суммъ, поступающаго въ спеціальныя средства Министерства Внутрен. Дѣлъ процентнаго сбора съ гурговъ рогатаго скота и сбора со скотовладѣльцевъ губерній Царства Польскаго; по сборамъ этимъ оставить безъ преслѣдованія и взысканія начеты, ущербы и утраты, которые въ первоначальномъ ихъ составѣ или по раскладкѣ ихъ на разныя лица не превышаютъ съ каждаго 600 руб. и возникли по дѣламъ, начавшимся до дня 21-го февраля 1913 года;

бб) на благотворительные и спеціальные капиталы и на суммы, находящіяся въ распоряженіи вѣдомства учрежденій Императрицы Маріи, но ему не принадлежащія, составляющія частную соб-

ственность (залоги и пенсіи воспитываемыхъ, залоги подрядчиковъ и проч.);

вв) на присвоившихъ или растратившихъ казенную или принадлежащую учрежденнымъ отъ Правительства установленіямъ какого-либо рода собственность;

гг) на причинившихъ ущербъ казнѣ или учрежденнымъ отъ Правительства установленіямъ съ завѣдомо корыстною или иною противозаконною цѣлью, и

дд) на дѣйствія послѣ 1-го января 1908 года, по которымъ отчеты еще не представлены ко дню 21-го февраля 1913 года;

п) прекратить всѣ возбужденныя Государственнымъ Контролемъ дѣла объ убыткахъ казны, происшедшихъ послѣ 1-го января 1908 г., вслѣдствіе отнесенія по существу правильныхъ расходовъ на неподлежащія смѣтныя подраздѣленія государственной росписи, если по симъ дѣламъ не возникаетъ обвиненій въ растратахъ или въ злоумышленіи съ причиненіемъ ущерба казнѣ съ завѣдомо корыстною или иною противозаконною цѣлью, и оставить означенные убытки безъ преслѣдованія;

р) дѣйствіе предшедшихъ пунктовъ настоящей статьи распространить на лицъ, состоящихъ на службѣ въ государственныхъ учрежденіяхъ по вольному найму, а также на частныхъ врачей, ветеринаровъ и студентовъ, командированныхъ временно для прекращенія эпидемій и эпизоотій и по другимъ случаямъ, и

с) дарованныя пунктами *з* и *и* настоящей статьи милости распространить на поименованныхъ въ нихъ лицъ, хотя бы и привлекаемыхъ къ отвѣтственности за присвоившихъ или растратившихъ казенную или принадлежащую учрежденнымъ отъ Правительства установленіямъ какого-либо рода собственность или причинившихъ казнѣ или симъ установленіямъ ущербъ съ завѣдомо корыстною или преступною цѣлью, но относительно наслѣдниковъ прямыхъ отвѣтственныхъ лицъ простить тѣ лишь начеты, которые, за неимѣніемъ у нихъ

иного имущества, падаютъ на пенсіи вдовъ и сиротъ ихъ.

17. Перешесокъ и дѣлъ объ истребованіи отчетности за время до 1-го января 1908 года или объ убыткахъ казны, возникшихъ до 1-го января 1908 года и еще неполненныхъ, вновь не возбуждать, а начатыя прекратить.

18. Выданныя переселенческимъ обществамъ ссуды на общеполезныя надобности обратить въ безвозвратныя пособія, а по выданнымъ переселенцамъ разныхъ наименованій ссудамъ путевымъ и на хозяйственное устройство сложить со счетовъ на каждое семейство въ областяхъ Забайкальской, Амурской и Приморской—до 150 руб., а въ прочихъ мѣстностяхъ—до 75 руб.; равнымъ образомъ сложить, въ половинномъ размѣрѣ, ссуды, выданныя на обзаведеніе переселенцамъ на Мурманскій берегъ (свод. зак. т. XI, ч. 2, уст. сельск. хоз., прод. 1906 г., ст. 509, прил.).

19. Оставить безъ взысканія и сложить со счетовъ числящіяся къ 21-му февраля 1913 года въ недоимкѣ суммы, слѣдующія въ возмѣщеніе расходовъ по содержанію и обученію въ учебныхъ заведеніяхъ на счетъ казны лицъ, не прослужившихъ впослѣдствіи установленныхъ для освобожденіи отъ обязанности пополненія этихъ расходовъ сроковъ.

20. Оставить безъ взысканія и сложить со счетовъ недоимки за обученіе и пользованіе въ учебныхъ заведеніяхъ казеннымъ помѣщеніемъ.

21. Оставить безъ взысканія и сложить со счетовъ накопившіяся за время до 21-го февраля 1913 года и невзысканныя по сей день недоимки въ платѣ за обученіе и воспитаніе въ учрежденіяхъ вѣдомства Императрицы Маріи, представляющихъ на разсмотрѣніе Опекунскаго Совѣта свои смѣты.

22. Освободить лицъ, окончившихъ курсъ въ университетахъ и подвергающихся экзаменамъ въ испытательныхъ коммиссіяхъ по 31-е декабря 1914 года, отъ взноса платы (20 руб.) за испытаніе въ случаѣ представленія ими отъ подлежащаго университета удостовѣренія о бѣдности.

XVI. 1. Сложить недоимки по сбору съ паровыхъ котловъ, числившіяся по 1-е января 1913 года.

2. Простить невзысканныя по 1-е января 1913 года суммы портовыхъ сборовъ съ товаровъ и съ судовъ не свыше 600 руб. на каждое отдѣльное лицо.

3. Штрафы, не превышающіе 600 руб. за совершенныя по 21-е февраля 1913 года нарушенія правилъ о сборѣ съ паровыхъ котловъ (свод. зак. т. XI, ч. 2. по прод. 1906 г. и 1910 г., уст. пром., ст. 76, прим., прил.),—сложить; штрафы же, превышающіе означенную норму, уменьшить на 600 руб. каждый.

4. Начтенные на частныхъ горнопромышленниковъ въ недоимку: а) пени за несвоевременный взносъ развѣдочной и оброчной (подесятинной) платы за площади, предоставленныя подъ развѣдки и отведенныя подъ разработку ископаемыхъ (въ томъ числѣ золота и нефти), и б) штрафы за нарушеніе горнаго устава (свод. зак. т. VII, изд. 1893 г.)—сложить.

5. Пени за несвоевременный взносъ подесятинной платы съ пріисковъ, расположенныхъ какъ на казенныхъ земляхъ, такъ и въ Алтайскомъ и Нерчинскомъ округахъ вѣдомства Кабинета Нашего въ мѣстностяхъ, гдѣ частная золотопромышленность допущена на общихъ основаніяхъ,—сложить.

6. Дѣйствіе даруемыхъ статьями 1—5 сего XVI отдѣла льготъ не распространяется на суммы, казнѣ не пренадлежащія и хотя находящіяся въ распоряженіи правительства, но имѣющія спеціальное назначеніе, за исключеніемъ суммъ портоваго сбора, указанныхъ выше въ статьѣ 2 настоящаго отдѣла.

7. Сложить со счетовъ суммы, израсходованныя консулами за границею по 1-е января 1913 года на содержаніе, лѣченіе и возвращеніе въ Россію русскихъ мореходцевъ, и зачтенныя или подлежащія зачету въ недоимку какъ за сими мореходцами, такъ и за судохозяевами.

8. Не подвергать взысканію неотработанные и невозвращенные къ 21-му февраля 1913 года задатки и припасы натурою, выданные впередъ рабочимъ и мастеровымъ казенныхъ горныхъ заводовъ, и рудниковъ и пріисковъ Алтайскаго и Нерчинскаго округовъ вѣдомства Кабинета Нашего, по разнымъ

случаямъ и въ счетъ заработковъ, а также сложить образовавшіеся по сей день на мастеровыхъ и рабочихъ разныхъ сословій и нижнихъ служителяхъ казенныхъ горныхъ заводовъ и рудниковъ, равно заводовъ, рудниковъ и пріисковъ, Алтайскаго и Нерчинскаго округовъ вѣдомства Кабинета Нашего, долги какъ по личному найму, такъ и по поставкамъ и перевозкамъ разнаго рода, матеріаловъ и припасовъ на суммы не свыше 150 руб. съ каждаго въ отдѣльности или съ каждой артели, по недоимкамъ же въ сихъ долгахъ на общую сумму исключить по 150 руб. по каждой статьѣ.

9. Простить невзысканныя по день 21-го февраля 1913 года суммы судоходнаго и шоссейнаго казенныхъ сборовъ, а также мостового и сплавного сборовъ по губерніямъ Царства Польскаго, не свыше 600 р. на каждое отдѣльное лицо.

10. Сложить образовавшіяся на разныхъ лицахъ, обществахъ и учрежденіяхъ и невзысканныя по день 21-го февраля 1913 года недоимки за лѣченіе, призрѣніе и содержаніе больныхъ во всѣхъ госпиталяхъ, лазаретахъ, лѣчебницахъ и пріемныхъ покояхъ казенныхъ, дворцоваго вѣдомства и Алтайскаго и Нерчинскаго округовъ вѣдомства Кабинета Нашего, а также въ учрежденіяхъ вѣдомства Императрицы Маріи, представляющихъ на разсмотрѣніе Опекунскаго Совѣта свои смѣты.

11. Понизить съ 12% до 6% пеню за состоящіе въ недоимкѣ срочные платежи заемщиковъ капитала для выдачи ссудъ на сельскохозяйственныя улучшенія.

12. Простить невзысканные по день 21-го февраля 1913 г. убытки, начеты и штрафы за неисполненіе или нарушеніе контрактныхъ условій пользованія оброчными статьями, пастбищами Кавказскаго края и имѣніями заграничныхъ духовныхъ установленій Бессарабской губерніи, а именно: за неправильную или излишнюю распашку земли, за посѣвъ неподлежащихъ хлѣбовъ и растеній, неудобреніе земли, непосадку деревьевъ, порубку произрастающихъ на статьяхъ лѣсныхъ насажденій, за разстройство строеній и всякаго рода сооруженій, за нецравильное веденіе хозяйственныхъ счетовъ, несдачу принадле-

жащаго къ оброчнымъ статьямъ движимаго имущества и т. п., въ размѣрѣ не свыше 300 р. на каждое лицо; если же статьи находились въ содержаніи крестьянскаго или мѣщанскаго общества, а также товариществъ, въ составѣ не менѣе шести лицъ, то по 50 руб. съ каждаго домохозяина или члена товарищества, при составѣ же товарищества изъ пяти или менѣе лицъ—300 р. со всего товарищества; равнымъ образомъ, не налагать взысканій по перечисленнымъ въ настоящемъ пунктѣ нарушеніямъ, произведеннымъ до 21-гофевраля 1913 года.

13. Сложить съ бывшихъ и настоящихъ арендаторовъ указанныхъ въ статьѣ 12 сего отдѣла оброчныхъ статей, пастбищъ имѣній невзысканныя съ нихъ по день 21-го февраля 1913 года пени за несвоевременный взносъ какъ арендныхъ платежей, такъ и платы по содержанію соляныхъ источниковъ, смолокуренныхъ и дегтярныхъ заведеній.

14. Льготы, изложенныя въ двухъ предшествующихъ (12 и 13) статьяхъ, распространить на содержателей казенныхъ имѣній всѣхъ наименованій и оброчныхъ статей.

15. Сложить числящіеся по день 21-го февраля 1913 года въ недоимкѣ штрафы, наложенные на пріобрѣтателей казенныхъ лѣсныхъ матеріаловъ за просрочку взноса причитающихся съ нихъ платежей, и возвратить этимъ лицамъ изъ представленныхъ ими залоговъ суммы, остающіяся свободными за покрытіемъ убытковъ, причиненныхъ ихъ неисправностью казнѣ.

16. Простить тѣ части взысканій, не свыше 600 р. съ каждаго лица, за нарушенія рыболовныхъ правилъ, совершенныя по 1-е января 1913 года, которыя слѣдуютъ по закону къ поступленію въ казну и на устройство мѣстъ заключенія.

17. Оставить безъ взысканія денежныя суммы, отпущенныя Главнымъ Управленіемъ Государственнаго Коннозаводства частнымъ лицамъ и обществамъ на выдачу денежныхъ и матеріальныхъ (медалями и вещами) премій и призовъ на выставкахъ, рысистыхъ и скаковыхъ испытаніяхъ до 21-го февраля 1913 года, въ израсходованіи коихъ не доставлено оправдательныхъ документовъ.

XVII. Предоставить главнымъ начальникамъ вѣдомствъ, въ вѣдѣніи коихъ имѣются высшія учебныя заведенія, разрѣшить, по представленіямъ подлежащихъ учебныхъ начальствъ, возвращеніе, съ начала новаго учебнаго года, въ составъ учащихся означенныхъ заведеній бывшихъ студентовъ и слушателей оныхъ, уволенныхъ за участіе въ недозволенныхъ сходкахъ, буде уволенныя лица не принадлежали къ числу устроителей, упомянутыхъ сходокъ и сами не препятствовали активному ходу учебныхъ занятій.

XVIII. Лицамъ, учинившимъ по день 21-го февраля 1913 года преступленія и проступки, не исключая и совершившимъ преступныя дѣянія государственныя, даровать милости и льготы на нижеслѣдующихъ основаніяхъ:

1. Всѣхъ, совершившихъ преступныя дѣянія, за которыя опредѣлены въ законѣ, какъ высшее наказаніе: внушеніе, замѣчаніе, выговоръ, денежное взысканіе или пеня не свыше 600 р., арестъ, заключеніе въ тюрьмѣ, хотя бы и соединенное съ какимъ-либо дополнительнымъ наказаніемъ, но безъ лишенія всѣхъ или нѣкоторыхъ особенныхъ правъ и преимуществъ или безъ лишенія правъ состоянія по уголовному уложенію (свод. зак. т. XV, изд. 1909 года.) а также служебныя взысканія, въ пунктахъ 2 — 9 статьи 65 уложенія о наказаніяхъ уголовныхъ и исправительныхъ (свод. зак. т. XV, изд. 1885 г.) перечисленныя, всѣхъ виновныхъ въ учиненіи лѣсоистребленія и другихъ нарушеній правилъ о лѣсахъ государственныхъ, лѣсного и горнаго вѣдомствъ, Государевыхъ, дворцовыхъ и удѣльныхъ, постановленій о лѣсахъ княжества Ловичскаго и Алтайскаго и Нерчинскаго округовъ вѣдомства Кабинета Нашего и правилъ о сбереженіи лѣсовъ (свод. зак. т. XV, уст. наказ., по прод. 1906 г., ст. 57^{2}—57^{8}), хотя бы таковыя лица подлежали за сіи дѣянія денежнымъ взысканіямъ свыше 600 р.,— противу коихъ по день 21-го февраля 1913 года не было возбуждено уголовнаго преслѣдованія, или не послѣдовало судебнаго приговора, или постановленный о коихъ обвинительный приговоръ не приведенъ въ исполненіе, или кои еще отбываютъ опредѣ-

ленныя за сіи дѣянія судомъ взысканія, отъ суда и наказанія, равно и отъ предусмотрѣннаго ст. 158[1] устава о наказаніяхъ (по прод. 1906 г.) взысканія двойной стоимости похищеннаго, самовольно срубленнаго или поврежденнаго лѣса или противозаконно заготовленныхъ лѣсныхъ издѣлій, освободить.

2. Простить всѣхъ, совершившихъ присвоеніе и растрату ввѣреннаго по службѣ имущества не свыше 1.000 р., осужденныхъ за сіе преступленіе или отбывающихъ за оное наказаніе, если присвоенное и растраченное полностью возвращено ими до дня 21-го февраля 1913 г.

3. Освободить отъ суда и наказанія лицъ, виновныхъ въ совершеніи преступленій, предусмотрѣнныхъ статьями 93 и 94 уголовнаго уложенія (свод. зак. т. XV, изд. 1909 г.) и статьею 1575 уложенія о наказаніяхъ уголовныхъ и исправительныхъ (св. зак. т. XV, изд. 1885 г.).

4. Лицъ, учинившихъ по день 21-го февраля 1913 года преступныя дѣянія, предусмотрѣнныя статьями 103 (ч. 2 и 3), 104, 106 (ч. 2 и 3) и 107 уголовнаго уложенія (свод. зак. т. XV, изд. 1909 г.), отъ суда и наказанія освободить.

5. Лицъ, учинившихъ по день 21-го февраля 1913 года посредствомъ печати преступныя дѣянія, предусмотрѣнныя статьями 128, 129 и 132 уголовнаго уложенія (свод. зак. т. XV, изд. 1909 года), отъ суда и наказанія освободить.

6. Лицамъ должностнымъ, подвергнутымъ по день 21-го февраля 1913 года, на основаніи судебнаго приговора (или по распоряженію ихъ начальства), взысканіямъ, въ пунктахъ 2—9 статьи 65 уложенія о наказаніяхъ, уголовныхъ и исправительныхъ (свод. зак. т. XV, изд. 1885 г.) предусмотрѣннымъ, не считать таковыя взысканія препятствіемъ къ дальнѣйшему прохожденію службы и къ полученію пенсій и наградъ, за исключеніемъ знаковъ отличія безпорочной службы и ордена св. Владиміра за выслугу лѣтъ.

7. Лицъ должностныхъ, исключенныхъ по день 21-го февраля 1913 года изъ службы (улож. наказ., изд. 1885 г., ст. 65, п. 1) за преступленія, не изъ корыстныхъ или иныхъ личныхъ видовъ содѣян-

ныя, считать отрѣшенными отъ должности, а подлежащихъ исключенію изъ службы за такія же преступленія, совершенныя по указаннымъ выше день, отрѣшить отъ должности.

8. Лицъ должностныхъ, осужденныхъ по день 21-го февраля 1913 года за упомянутыя въ статьѣ 7 настоящаго отдѣла XVIII преступныя дѣянія по службѣ къ временному заключенію въ крѣпости съ лишеніемъ нѣкоторыхъ правъ и преимуществъ (улож. наказ., изд. 1885 г., ст. 501, независимо отъ сокращенія на одну треть срока заключенія, согласно статьѣ 15 настоящаго отдѣла XVIII, считать взамѣнъ исключенія изъ службы, отрѣшенными отъ должности.

9. Лицамъ должностнымъ, кои за учиненныя ими по день 21-го февраля 1913 года преступныя дѣянія, не подходящіе подъ дѣйствіе предшествующихъ статей 7 и 8 отдѣла XVIII, будутъ присуждены къ исключенію изъ службы или понесли уже за означенныя дѣянія сіе наказаніе, а равно отрѣшеннымъ или удаленнымъ отъ должности, съ воспрещеніемъ впредь поступать на службу или занимать такія же или подобныя должности, предоставить, по истеченіи десяти лѣтъ со времени вступленія приговора о нихъ въ законную силу, право вновь поступить на государственную и общественную службу или занять прежнія ихъ должности.

10. Со всѣхъ, приговоренныхъ по день 21-го февр. 1913 года къ денежному взысканію, не превышающему 600 руб. и поступающему въ пользу казны, удѣловъ, дворцоваго вѣдомства и Кабинета Нашего, или въ капиталъ на устройство мѣстъ заключенія, о конхъ приговоръ вошелъ въ законную силу, но не приведенъ въ исполненіе, сіе взысканіе сложить: всѣмъ же, совершившимъ по день 21 февраля 1913 г. дѣянія, за которыя опредѣлено, какъ наказаніе, денежное взысканіе свыше 600 руб., подлежащее обращенію въ тѣ же источники, назначать иное съ уменьшеніемъ на 600 руб.

11. За совершенныя по день 21-го февраля 1913 г. дѣянія, подлежащія такимъ денежнымъ взысканіямъ, кои поступаютъ въ пользу казны, удѣловъ, дворцоваго вѣдомства и Кабинета Нашего, на уст-

ройство мѣстъ заключенія, а равно въ мірскіе и разнаго рода спеціальные капиталы, въ случаѣ несостоятельности виновныхъ къ уплатѣ оныхъ, личному задержанію и отдачѣ въ общественныя работы или заработки не подвергать; тѣхъ же, къ коимъ нынѣ примѣняются сіи мѣры, взамѣнъ означенныхъ выше денежныхъ взысканій, отъ личнаго задержанія и работъ освободить

12 Милости, даруемыя статьями 1, 6, 10 и 11 настоящаго отдѣла XVIII, не распространяются на лицъ, совершившихъ кражу, мошенничество, присвоеніе и растрату ввѣреннаго имущества, укрывательство похищеннаго, покупку и принятіе въ закладъ завѣдомо краденаго или полученнаго черезъ обманъ имущества, ростовщичество, мздоимство и лихоимство, государственную измѣну путемъ шпіонства и преступныя дѣянія, предусмотрѣнныя статьею 1423[1] уложенія о наказаніяхъ уголовныхъ и исправительныхъ („Собр. узак." 1912 г., ст. 147) и статьями 524–529 уголовнаго уложенія (свод. зак. т. XV, изд. 1909 г.); на учинившихъ преступленія противъ чести и посягательства на тѣлесную неприкосновенность и здравіе; на подлежащихъ тюремному заключенію, взамѣнъ исключенія изъ службы или наказаній, соединенныхъ съ лишеніемъ и ограниченіемъ правъ состоянія, а равно на совершившихъ дѣянія (кромѣ нарушеній правилъ о сбереженіи лѣсовъ), по коимъ денежныя взысканія поступаютъ не въ пользу казны, удѣловъ, дворцоваго вѣдомства и Кабинета Нашего и не въ капиталы: а) на устройство мѣстъ заключенія и б) образуемые на основаніи статей 736 устава горнаго (свод. зак. т. VII, по прод. 1906 г.); совершившимъ же по день 21-го февраля 1913 года упомянутыя въ сей статьѣ 12 дѣянія, равно осужденнымъ и отбывающимъ наказанія за таковыя, уменьшить назначаемые или опредѣленные судомъ размѣры наказанія на одну треть.

13. Учинившимъ преступныя дѣянія, за кои въ законѣ опредѣлены заключеніе въ крѣпости (съ ограниченіемъ или безъ ограниченія въ правахъ), въ исправительномъ арестантскомъ отдѣленіи, исправительномъ домѣ, тюрьмѣ съ лишеніемъ всѣхъ

особенныхъ или нѣкоторыхъ особенныхъ правъ и преимуществъ или въ тюрьмѣ съ лишеніемъ правъ состоянія на основаніи уголовнаго уложенія (свод. зак. т. XV изд. 1909 г.), а равно всѣмъ, кои приговорены или будутъ приговорены къ таковымъ наказаніямъ за болѣе тяжкія преступленія или уже отбываютъ оныя, уменьшить размѣръ наказанія на одну треть.

14. Милости, даруемыя статьями 12 и 13 настоящаго отдѣла XVIII, не устраняютъ примѣненія въ подлежащихъ случаяхъ условнаго досрочнаго освобожденія (уст. сод. страж., по прод. 1909 г., ст. 416—439).

15. Освобожденіе за силою сего Указа отъ наказанія не избавляетъ виновнаго отъ обязанности вознагражденія за вредъ и убытки, отъ уплаты стоимости патента, торговаго или промысловаго свидѣтельства, причитающагося акциза или иного сбора, отъ уплаты присужденныхъ, въ возмѣщеніе расходовъ казны, судебныхъ издержекъ, если таковыя не подлежатъ сложенію вполнѣ или частью по предшедшимъ отдѣламъ сего Указа, и не освобождаетъ отъ отобранія, въ установленныхъ закономъ случаяхъ, вещей и предметовъ или взысканія ихъ стоимости, а также обязанности исправленія или уничтоженія всего допущеннаго вопреки требованіямъ закона; дѣла о нарушеніяхъ устава лѣсного (свод. зак. т. VIII, ч. 1, изд. 1905 г.) въ общихъ казенныхъ и частныхъ владѣльцевъ дачахъ, а равно спорныхъ между казною и частными лицами и въѣзжихъ, должны быть приводимы къ окончанію по установленнымъ для того правиламъ, для опредѣленія мѣры вознагражденія, которое можетъ при томъ слѣдовать частнымъ лицамъ или сословіямъ.

16. Освобожденнымъ по день 21-го февраля 1913 г. отъ заключенія, съ отдачею подъ особый надзоръ мѣстной полиціи, сократить опредѣленный на основаніи статьи 58^1 уложенія о наказаніяхъ уголовныхъ и исправительныхъ (свод. зак. т. XV, по прод. 1906 г.) срокъ такового надзора на одну треть.

17. Лицамъ, учинившимъ по день 21-го февраля

1913 года преступленія, за кои они будутъ подлежать ссылкѣ на поселеніе, а равно приговореннымъ къ сему наказанію или отбывающимъ оное; лицамъ, перешедшимъ понынѣ изъ каторжныхъ работъ въ разрядъ ссыльно-поселенцевъ, а равно имѣющимъ быть переведенными изъ каторги въ названный разрядъ, если они совершили преступленіе до указаннаго выше дня, сокращать десяти и пятнадцатилѣтній сроки для перечисленія въ крестьяне—первый до четырехъ, а второй до шести лѣтъ, а ссыльно-поселенцамъ, пробывшимъ въ ссылкѣ не менѣе девяти лѣтъ, разрѣшать избраніе мѣста жительства, съ воспрещеніемъ имъ жительства въ столицахъ и столичныхъ губерніяхъ, съ отдачею ихъ на пять лѣтъ подъ надзоръ мѣстной полиціи и съ признаніемъ тѣхъ изъ нихъ, которые подлежатъ дѣйствію уложенія о наказаніяхъ уголовныхъ и исправительныхъ (св. зак. т. XV, изд. 1885 г.), взамѣнъ лишенія всѣхъ правъ состоянія, лишенными по статьѣ 43 того же уложенія всѣхъ особенныхъ, лично и по состоянію присвоенныхъ правъ и преимуществъ, однако безъ возстановленія правъ по имуществу; означенныя выше льготы не распространяются на лицъ, совершившихъ преступленія, предусмотрѣнныя статьями 84, 85 и 96 уголовнаго уложенія (свод. зак. т. XV, изд. 1909 г.).

18. Присужденнымъ къ каторжнымъ работамъ или обращаемымъ въ таковыя уменьшать назначенные судомъ сроки сихъ работъ на одну треть, безсрочную же каторгу замѣнять срочною на двадцать лѣтъ; милость эта распространяется также на лицъ, которыя будутъ приговорены къ означенному наказанію за преступленія, учиненныя до дня 21-го февраля 1913 года.

19. Всѣмъ присужденнымъ по день 21-го февраля 1913 года къ смертной казни, а равно подлежащимъ этому наказанію за учиненныя до этого дня преступныя дѣянія, замѣнить сметную казнь ссылкою въ каторжныя работы на двадцать лѣтъ.

20. Милости даруемыя статьями 13, 17 и 18 настоящаго отдѣла XVIII, распространить и на лицъ, понесшихъ по особымъ Высочайшимъ повелѣніямъ,

до дня 21-го февраля 1913 года послѣдовавшимъ, исчисленныя въ сихъ статьяхъ наказанія, взамѣнъ опредѣленныхъ имъ по суду болѣе строгихъ взысканій.

21. Милости даруемыя статьями 13, 18 и 20 настоящаго отдѣла XVIII, не распространяются на лицъ, учинившихъ преступныя дѣянія, предусмотрѣнныя статьями 92²—93⁴, 98⁷¹, 1449, 1451 (ч. 1), 1453, 1477, 1932—1634, 1943¹ и 1654¹ уложенія о наказаніяхъ уголовныхъ и исправительныхъ (свод. зак. т. XV, изд. 1885 г. и по прод. 1906 и 1909 г.г.), а также статьями 100, 101, 102 и 126 (ч. 2) уголовнаго уложенія (свод. зак. т. XV, изд. 1909 г.), и государственную измѣну путемъ шпіонства.

22. Осужденныхъ или подлежащихъ осужденію за преступленія, содѣянныя по день 21-го февраля 1913 года въ несовершеннолѣтнемъ возрастѣ, въ каторгу на срокъ менѣе четырехъ лѣтъ—отъ каторжныхъ работъ освободить съ переченіемъ въ разрядъ ссыльно-поселенцевъ и съ примѣненіемъ къ нимъ милостей, дарованныхъ статьею 17 настоящаго отдѣла XVIII.

23. Ссыльно-поселенцевъ и ссыльно-каторжныхъ, учинившихъ побѣгъ съ мѣста поселенія или съ каторги и не совершившихъ при этомъ, а равно во время нахожденія въ бѣгахъ, иного преступленія, въ томъ случаѣ, если они въ теченіе года со дня 21-го февраля 1913 года добровольно возвратятся изъ бѣговъ или же явятся съ повинною къ начальству въ мѣстѣ ихъ пребыванія, наказанію за побѣгъ не подвергать, а только обратить ихъ въ то положеніе, въ коемъ находились они до побѣга, съ зачисленіемъ въ срокъ опредѣленнаго имъ наказанія той части онаго, которая уже отбыта ими до побѣга, и съ примѣненіемъ къ нимъ милостей, дарованныхъ статьями 17 и 18 сего отдѣла XVIII.

24. Лицамъ, коимъ дарованы уже предшествовавшими Всемилостивѣйшими Манифестами и Именными Высочайшими Указами облегченія участи, означенныя въ статьяхъ 17 и 18 отдѣла XVIII, сократить срокъ пребыванія въ ссылкѣ и въ каторжныхъ работахъ еще на одинъ годъ.

25. Льготы, даруемыя настоящимъ Указомъ ка-

торжнымъ, ссыльно-поселенцамъ, арестантамъ разряда исправительныхъ отдѣленій и отбывающимъ тюремное заключеніе, не ограничиваютъ правъ названныхъ лицъ на сокращеніе сроковъ и на преимущества, предоставленныя имъ Высочайше утвержденными, 7-го мая 1894 года и 9-го мая 1895 года правилами о привлеченіи арестантовъ и ссыльныхъ на работы по постройкѣ сибирской желѣзной дороги, Высочайше утвержденнымъ, 15 іюня 1902 года, положеніемъ комитета сибирской желѣзной дороги относительно арестантовъ, занятыхъ работами по продолженію амурской колесной дороги, Высочайше утвержденными временными правилами о производствѣ арестантами и ссыльными работъ по постройкѣ кругобайкальской желѣзной дороги, Высочайше утвержденными 22-го августа 1910 г. и 30-го января 1911 года, положеніями Совѣта Министровъ по поводу арестантовъ и ссыльныхъ, участвовавшихъ въ сооруженіи амурской желѣзной дороги, а также Высочайшими повелѣніями, воспослѣдовавшими 4-го марта 1904 года и 15-го марта 1905 года, и Именнымъ Высочайшимъ Указомъ 18-го марта 1906 года о предоставленіи льготъ ссыльнымъ Острова Сахалина.

26. Ссыльно-поселенцевъ, находящихся въ день 21-го февраля 1913 года на островѣ Сахалинѣ, не исключая и тѣхъ, кои перечислены уже въ крестьяне, освободить отъ всѣхъ послѣдствій судимости, съ возстановленіемъ въ утраченныхъ по суду правахъ, за исключеніемъ правъ, рожденіемъ и службою пріобрѣтенныхъ, а также правъ по имуществу.

27. Примѣненіе льготъ, изъясненныхъ выше въ статьяхъ 17, 18, 20 и 24 отдѣла XVIII, предоставить, по принадлежности, Намѣстнику Нашему на Кавказѣ, генералъ-губернаторамъ, войсковому наказному атаману войска донского, губернаторамъ, начальникамъ областей и градоначальникамъ, по удостовѣреніи въ добромъ поведеніи осужденныхъ.

XIX. Лицъ, учинившихъ такія противозаконныя дѣянія или такія нарушенія установленныхъ правилъ, за которыя они подлежатъ или подвергнуты денежному взысканію, налагаемому въ порядкѣ административномъ, освободить отъ такого взысканія

въ тѣхъ же размѣрахъ и съ тѣми же изъятіями, которые опредѣлены въ статьяхъ 1, 10 и 11 отдѣла XVIII сего Указа, если только взысканія сіи не подлежатъ сложенію въ большемъ размѣрѣ по другимъ отдѣламъ сего Указа.

XX. Наслѣдниковъ виновныхъ лицъ, а также подлежащихъ отвѣтственности вслѣдствіе несостоятельности самихъ виновныхъ, отъ денежной передъ казною отвѣтственности освободить, если со времени преступнаго дѣянія до дня 21-го февраля 1913 года истекло 10 лѣтъ.

XXI. Лѣсныхъ чиновъ и сторожей лѣсовъ государственныхъ, лѣсного и горнаго вѣдомствъ, Годаревыхъ, дворцовыхъ и удѣльныхъ, а равно лѣсовъ Княжества Ловичскаго и алтайскаго и нерчинскаго округовъ вѣдомства Кабинета Нашего или, при несостоятельности сихъ послѣднихъ, крестьянъ всѣхъ наименованій, подвергнутыхъ или подлежащихъ денежнымъ взысканіямъ, за недосмотръ неизвѣстно кѣмъ совершенныхъ до дня 21-го февраля 1913 года лѣсоистребленій или другихъ нарушеній дѣйствующихъ по отношенію къ тѣмъ лѣсамъ законоположеній и правилъ,—отъ означенныхъ взысканій освободить; сія милость не распространяется на лѣсныхъ чиновъ и стражей, завѣдомо дозволившихъ кому-либо нарушить существующія по лѣсной части постановленія.

XXII. Освободить отъ суда и наказанія учинившихъ, до дня 21-го февраля 1913 года, самовольную добычу на земляхъ алтайскаго и нерчинскаго округовъ вѣдомства Кабинета Нашего каменнаго угля, камней, песку, глины и проч.

XXIII. Освободить какъ отъ взысканій, такъ и отъ слѣдствія и суда лицъ, уклонившихся отъ отбыванія воинской повинности, если они явились до дня 21-го февраля 1913 года или явятся не позднѣе какъ въ теченіе одного года отъ сего дня.

XXIV. Проживающихъ за границею русскихъ подданныхъ, подлежащихъ отвѣтственности по статьямъ 325 и 326 уложенія о наказаніяхъ уголовныхъ и исправительныхъ (свод. зак. т. XV. по прод. 1906 г.), наказанію, опредѣленному сими статьями,

не подвергать, подчинивъ лицъ, по возвращеніи въ Россію, надзору полиціи на два года.

XXV. Туземцамъ Кавказскаго, Туркестанскаго и Степного края, высланнымъ по день 21-го февраля 1913 года по распоряженію начальства за совершеніе обще уголовныхъ преступленій и порочное поведеніе и водвореннымъ въ губерніяхъ Европейской и Азіатской Россіи, къ коимъ не были примѣнены предшествующіе Манифесты, даровать при условіи одобрительнаго поведенія ихъ въ ссылкѣ, для высланныхъ безсрочно,—по истеченіи двѣнадцати лѣтъ, для высланныхъ на срокъ, превышающій пять лѣтъ,—по истеченіи пяти лѣтъ, а для высланныхъ на пять и менѣе лѣтъ,—по истеченіи половины опредѣленнаго срока ссылки,—освобожденіе отъ надзора полиціи и право избранія мѣста жительства, за исключеніемъ столицъ, столичныхъ губерній и края, откуда высланы (Кавказскаго, Туркестанскаго или Степного), для разрѣшенія жительства въ которомъ должно быть получено въ каждомъ отдѣльномъ случаѣ предварительное согласіе высшаго мѣстнаго начальства; тѣмъ же изъ высланныхъ, коимъ срокъ ссылки уже сокращенъ, за примѣненіемъ предшествующихъ Манифестовъ,—сократить срокъ таковой на одинъ годъ.

XXVI. Лицамъ, сосланнымъ за порочное поведеніе въ административномъ порядкѣ по приговорамъ сельскихъ обществъ, если они одобряются въ поведеніи, разрѣшить дозволенный имъ закономъ (свод. зак. т. XIV, уст. пред. прест., по прод. 1906 г., ст. 205 прил. ст. 23) переходъ въ другія губерніи и общества, не исключая и тѣхъ, изъ коихъ они были удалены, но при условіи, въ семъ послѣднемъ случаѣ, согласія Министра Внутреннихъ Дѣлъ.

XXVII. Состоящіе подъ слѣдствіемъ и судомъ, которые, за силою сего Указа, подлежатъ освобожденію отъ суда и наказанія, но по убѣжденію въ своей невинности пожелаютъ оправдаться предъ судомъ, могутъ въ теченіе одного мѣсяца со дня объявленія въ установленномъ порядкѣ опредѣленія судебнаго мѣста о прекращеніи производства о нихъ, просить о возобновленіи надъ ними слѣдствія и суда; равнымъ образомъ, кто за дѣянія, совер-

шенныя до дня 21-го февраля 1913 г., впослѣдствіи будетъ подлежать, по силѣ сего Указа, освобожденію отъ слѣдствія и суда и не пожелаетъ тѣмъ воспользоваться, можетъ въ тотъ же срокъ просить объ окончаніи дѣла его въ установленномъ законномъ порядкѣ; тѣ и другія лица, въ случаѣ обвиненія ихъ, уже не могутъ подлежать прощенію по силѣ сего Указа.

XXVIII. Дѣтямъ, рожденнымъ отъ законнаго брака лицъ, лишенныхъ по суду правъ состоянія, если эти лица возстановлены затѣмъ въ такихъ правахъ до дня 21-го февраля 1913 года или въ силу сего Указа, даруются тѣ же права состоянія, которыми они пользовались бы въ случаѣ рожденія ихъ послѣ помилованія ихъ родителей.

XXIX. Примѣненіе милостей, дарованныхъ отдѣлами XVIII—XXVII сего Указа, возложить на судебныя мѣста военнаго и гражданскаго вѣдомствъ, если приговоры еще не постановлены или не вступили въ законную силу, или не обращены къ исполненію; на Министерство Внутреннихъ Дѣлъ, мѣстныя губернскія и областныя начальства относительно находящихся на каторгѣ въ Сибири или на поселеніи или же подвергнутыхъ взысканіямъ въ административномъ порядкѣ и на прокурорскій надзоръ во всѣхъ остальныхъ случаяхъ.

XXX. 1. Освободить отъ дальнѣйшаго отбыванія взысканія лицъ, подвергнутыхъ, въ порядкѣ статьи 34 положенія о мѣрахъ къ охраненію государственнаго порядка и общественнаго спокойствія (свод. зак. т. XIV. уст. пред. прест., изд. 1890 г., ст. 1, прим. 2, прил. 1), гласному надзору полиціи или воспрещенію жительства за участіе въ безпорядкахъ въ высшихъ учебныхъ заведеніяхъ.

2. Освободить отъ дальнѣйшаго отбыванія взысканія лицъ, подвергнутыхъ, въ порядкѣ статьи 34 положенія о мѣрахъ къ охраненію государственнаго порядка и общественнаго спокойствія (свод. зак. т. XIV, уст. пред. прест., изд. 1890 г., ст. 1, прим. 2, прил. 1), по причинѣ политической неблагонадежности, гласному надзору полиціи или воспрещенію жительства на срокъ не свыше одного года.

3. Сократить на одинъ годъ сроки гласнаго над-

зора полиціи или воспрещенія жительства тѣмъ лицамъ, которыя подвергнуты этимъ взысканіямъ въ порядкѣ статьи 34 положенія о мѣрахъ къ охраненію государственнаго порядка и общественнаго спокойствія (свод. зак. т. XIV, уст. пред. прест., изд. 1890 г., ст. 1, прим. 2, прил. 1), по причинѣ политической неблагонадежности, на сроки свыше одного года, причемъ въ отношеніи лицъ, высланныхъ подъ гласный надзоръ полиціи въ Сибирскія и отдаленныя губерніи Европейской Россіи. Мѣру эту примѣнить лишь по удостовѣреніи въ добромъ поведеніи высланнаго.

4. Освободить отъ ограниченій въ правѣ избранія мѣста жительства лицъ, на коихъ эти ограниченія наложены въ порядкѣ пункта 4 статьи 16 положенія о мѣрахъ, къ охраненію государственнаго порядка и общественнаго спокойствія (свод. зак, т. XIV, уст. пред. прест., изд. 1890 г., ст. 1, прим. 2, прил. 1), за участіе въ безпорядкахъ въ высшихъ учебныхъ заведеніяхъ, а также тѣхъ лицъ, надъ коими таковое ограниченіе тяготѣетъ уже свыше трехъ лѣтъ.

5) Освободить отъ ареста лицъ, на коихъ таковой арестъ наложенъ, въ порядкѣ положенія о мѣрахъ къ охраненію государственнаго порядка и общественнаго спокойствія (свод. зак. т. XIV, уст. пред. прест., изд. 1890 г., ст. 1, прим. 2, прил. 1), за нарушеніе обязательныхъ постановленій.

6. Примѣненіе милостей, указанныхъ въ статьяхъ 1—5 сего отдѣла, возложить на Намѣстника Нашего на Кавказѣ, генералъ-губернаторовъ, войскового атамана войска донского, губернаторовъ, начальниковъ областей и градоначальниковъ, по принадлежности.

XXXI. О могущихъ возникнуть, относительно примѣненія правилъ сего Указа, сомнѣніяхъ всѣ правительственныя мѣста обязаны входить съ представленіемъ въ первый департаментъ Правительствующаго Сената, а по начетамъ и взысканіямъ суммъ, слѣдовавшихъ къ поступленію въ пользу вѣдомства учрежденій Императрицы Маріи,—черезъ Главноуправляющаго Собственною Нашею Канцеляріею по учрежденіямъ Императрицы Маріи,—въ Опекунскій Совѣтъ.

XXXII. По Великому Княжеству Финляндскому даровать милости и льготы на слѣдующихъ основаніяхъ.

1. Сложить всѣ подлежавшіе уплатѣ къ 21-му февраля (6-го марта) 1913 года и невзысканные по сей день: личныя (мантальныя) подати, поземельные оброки, числящуюся въ недоимкѣ плату по низшему разряду, причитающуюся съ содержащихся въ казенныхъ больницахъ на собственный счетъ или на счетъ другихъ частныхъ лицъ, и суммы до 3,000 марокъ изъ казенныхъ суммъ, состоящія въ недоимкѣ по утвержденнымъ ко взысканію съ должностныхъ лицъ начетамъ, если начетъ сдѣланъ до означеннаго дня и если при томъ лицо, на которое сдѣланъ таковой начетъ, не было признано виновнымъ въ растратѣ казенныхъ или общественныхъ суммъ.

2. Отпустить изъ финляндскаго статнаго фонда 10,000,000 марокъ на постройку и перестройку врачебныхъ заведеній, съ распредѣленіемъ сего отпуска на десять лѣтъ и съ присвоеніемъ построеннымъ или перестроеннымъ на его счетъ заведеніямъ наименованія въ память трехсотлѣтія царствованія Дома Романовыхъ.

3. Отпустить изъ финляндскаго статнаго фонда не свыше 250,000 марокъ на пріобрѣтеніе и оборудованіе земельнаго участка для первой русской учительской семинаріи въ Финляндіи, съ присвоеніемъ этой семинаріи наименованія въ память трехсотлѣтія царствованія Дома Романовыхъ.

4. Предоставить въ собственность русскаго благотворительнаго общества въ Финляндіи земельный участокъ въ г. Гельсингфорсѣ, арендованный обществомъ у финляндской казны подъ зданіе содержимыхъ имъ: дѣтскаго пріюта, состоящаго подъ Августѣйшимъ покровительствомъ Ея Императорскаго Величества Государыни Императрицы Александры Ѳеодоровны, и богадѣленъ.

5. Совершившихъ преступленія, за которыя опредѣлены въ мѣстныхъ финлядскихъ узаконеніяхъ, какъ высшее наказаніе, денежное взысканіе въ пользу казны не свыше 500 марокъ, заключеніе въ тюрьмѣ не свыше года, исключеніе изъ службы или отстраненіе отъ исполненія службы, противъ коихъ по день 21-го февраля (6-го марта) 1913 года не

было возбуждено уголовнаго преслѣдованія, или не послѣдовало судебнаго приговора, или постановленный о коихъ обвинительный приговоръ не приведенъ въ исполненіе, или кои еще отбываютъ опредѣленныя за сіи дѣянія судомъ взысканія,—отъ суда и наказанія освободить. Настоящая милость не распространяется на лицъ: виновныхъ въ кражѣ, растратѣ, укрывательствѣ краденаго, грабежѣ, вымогательствѣ, мошенничествѣ, подлогѣ и вообще въ преступленіяхъ, влекущихъ за собою лишеніе гражданскаго довѣрія или объявленіе недостойнымъ состоять на службѣ края, а также на учинившихъ преступленія, преслѣдуемыя въ порядкѣ частнаго обвиненія; совершившимъ же сіи преступленія уменьшить наказаніе на одну треть.

6. Совершившимъ преступленія, за которыя въ мѣстныхъ финляндскихъ узаконеніяхъ положены высшія противъ указанныхъ въ предшедшей статьѣ 5 наказанія, уменьшить наказаніе на одну треть, а подлежащимъ пожизненному заключенію въ смирительномъ домѣ назначить сіе заключеніе на 20 лѣтъ; милость сія не распространяется на учинившихъ отравленіе, убійство восходящихъ или нисходящихъ родственниковъ, либо супруга или супруги, предумышленное убійство съ корыстною цѣлью, либо убійство посредствомъ поджога, взрыва, потопленія или инымъ опаснымъ для жизни многихъ лицъ способомъ, кражу лошади и обнаруженіе государственныхъ тайнъ (Высочайшее постановленіе 22-го іюня 1898 г., сб. п. В. К. Ф., № 37).

7. Правила, изложенныя въ статьяхъ 5 и 6, примѣняются также къ лицамъ, подлежащимъ отдачѣ въ общественныя работы въ наказаніе за бродяжество, а равно къ отбывающимъ это наказаніе.

8. Освобожденіе за силою сего Указа отъ наказанія не избавляетъ виновнаго отъ обязанности вознаградить потерпѣвшаго за причиненные ему вредъ и убытки

9. Разрѣшеніе могущихъ возникнуть при примѣненіи статей 1—8 настоящаго отдѣла XXXII сомнѣній предоставить Нашему финляндскому сенату, по соглашенію съ финляндскимъ генералъ-губернаторомъ.

Правительствующій Сенатъ къ исполненію сего не оставитъ учинить надлежащее распоряженіе.

На подлинномъ Собственною Его Императорскаго Величества рукою подписано „НИКОЛАЙ“.

Въ С.-Петербургѣ.

21-го февраля 1913 года.

Скрѣпилъ: Предсѣдатель Совѣта Министровъ, статсъ-секретарь *В. Коковцовъ*.

Новые законы.

1) Объ установленіи Положенія о введеніи въ дѣйствіе закона 15 Іюня 1912 года о преобразованіи мѣстнаго суда, о введеніи въ дѣйствіе сего закона, въ полномъ его объемѣ, въ губерніяхъ Харьковской, Екатеринославской, Курской, Полтавской, Черниговской, Кіевской, Волынской, Подольской, Херсонской и Таврической и о распространеніи нѣкоторыхъ постановленій сего закона на прочія мѣстности Имперіи.

I. Установить прилагаемое при семъ Положеніе о введеніи въ дѣйствіе закона 15 Іюня 1912 года о преобразованіи мѣстнаго суда. II. Ввести въ дѣйствіе съ 1 января 1914 года законъ 15 Іюня 1912 года о преобразованіи мѣстнаго суда (Собр. Узак., ст. 1003), на основаніи указаннаго въ предыдущемъ (I) отдѣлѣ Положенія, въ губерніяхъ Харьковской, Екатеринославской, Курской, Полтавской, Черниговской, Кіевской, Волынской, Подольской, Херсонской и Таврической. III. Образовать съ 1 января 1914 года въ означенныхъ въ предыдущемъ (II) отдѣлѣ губерніяхъ по одному волостному суду въ предѣлахъ каждой волости, а также подлежащее число верхнихъ сельскихъ судовъ. IV. Установить прилагаемое при семъ расписаніе должностей вновь учреждаемыхъ мировыхъ судебныхъ установленій въ губерніяхъ Харьковской, Екатеринославской, Курской, Полтавской, Черниговской, Кіевской, Волынской, Подольской, Херсонской и Таврической.

V. Въ измѣненіе и дополненіе полежащихъ узаконеній постановить: 1. Въ городахъ Харьковѣ и Одессѣ, по окончаніи выборовъ мировыхъ судей, наличные судьи избираютъ изъ своей среды предсѣдателя мирового съѣзда. 2. Впредь до установленія въ законодательномъ порядкѣ таксы вознагражденія судебныхъ приставовъ, состоящихъ при вновь учреждаемыхъ мировыхъ съѣздахъ, за исполненіе отдѣльныхъ служебныхъ дѣйствій, вознагражденіе это въ губерніяхъ, означенныхъ въ отдѣлѣ II, опредѣляется по таксѣ, Высочайше утвержденной 24 Мая 1871 года (П. С. З. № 49653). 3, На канцелярскіе расходы верхнихъ сельскихъ судовъ отпускается изъ средствъ государственнаго казначейства въ распоряженіе Министра Юстиціи особая сумма. Означенная сумма распредѣляется Министромъ Юстиціи между отдѣльными мировыми съѣздами, а сими послѣдними—между верхними сельскими судами. 4. Обязанности по пересмотру судебныхъ дѣлъ, рѣшенныхъ сельскими приказами еврейскихъ земледѣльческихъ колоній въ Екатеринославской и Херсонской губерніяхъ (Св. Зак., т. IX, Зак. Сост., ст. 808, прил., по Прод. 1906 г.: ст. 7; Особ. Прил. Зак. Сост., кн. III, 85, прим., по Прод. 1906 г., и ст. 82, по Прод. 1906 г.), сохраняются въ вѣдѣніи уѣздныхъ съѣздовъ. VI. Постановить, что первоначально избранные предсѣдатели мировыхъ съѣздовъ въ городахъ Харьковѣ и Одессѣ, а также мировые судьи въ тѣхъ изъ поименованныхъ въ отдѣлѣ II губерній, гдѣ должности эти замѣщаются по выборамъ, получаютъ присвоенное по должности содержаніе съ 1 Ноября 1913 года, а если избраніе послѣдуетъ послѣ означеннаго срока, то со дня избранія. VII. Опредѣлить оклады довольствія на наемъ квартиръ и камеръ для мировыхъ судей въ губерніяхъ Кіевской, Подольской и Волынской (отд. II) въ слѣдующихъ размѣрахъ: 1) въ городѣ Кіевѣ: на наемъ квартиры участковымъ и добавочнымъ мировымъ судьямъ по *девятьсотъ* рублей и на наемъ камеры участковымъ мировымъ судьямъ—по *девятьсотъ* рублей въ годъ каждому и 2) въ прочихъ мѣстностяхъ: на наемъ квартиры участковымъ и добавочнымъ мировымъ судьямъ по *шестьсотъ* рублей и на наемъ камеры участковымъ ми-

ровымъ судьямъ—по *четыреста* рублей въ годъ каждому. VIII. Размѣръ суммъ, потребныхъ на канцелярскіе расходы вновь учреждаемыхъ мировыхъ съѣздовъ въ означенныхъ въ отдѣлѣ II губерніяхъ, опредѣлить въ *двѣсти пятьдесятъ семь тысячъ восемьсоть двѣнадцать* рублей въ годъ, предоставивъ Министру Юстиціи распредѣлять эту сумму между отдѣльными мировыми съѣздами. Размѣръ потребныхъ на увеличеніе указанной суммы кредитовъ опредѣлять въ смѣтномъ порядкѣ. IX. Въ дѣйствующихъ штатахъ судебныхъ установленій произвести съ 1 Января 1914 года слѣдующія измѣненія: 1. Учредить должности члена окружнаго суда: въ Курскомъ окружномъ судѣ—одиннадцать; въ Харьковскомъ—восемь; въ Екатеринославскомъ—семь; въ Полтавскомъ—шесть; въ Симферопольскомъ—пять; въ Лубенскомъ—четыре; въ Одесскомъ, Сумскомъ и Черниговскомъ—по три въ каждомъ; въ Елисаветградскомъ, Таганрогскомъ и Херсонскомъ—по двѣ въ каждомъ и въ Черкасскомъ, Нѣжинскомъ и Стародубскомъ по одной въ каждомъ. 2. Упразднить слѣдующія должности: 1) члена окружнаго суда: въ Уманскомъ окружномъ судѣ—три и въ Кіевскомъ—одну и 2) помощника секретаря окружнаго суда: въ Стародубскомъ окружномъ судѣ—три, въ Уманскомъ—двѣ и въ Нѣжинскомъ и Черниговскомъ—по одной въ каждомъ, оставивъ лицъ, занимающихъ упраздняемыя должности, если они не получатъ новыхъ назначеній, за штатомъ на общемъ основаніи, съ соблюденіемъ въ отношеніи членовъ окружнаго суда правилъ, для сихъ должностныхъ лицъ установленныхъ. 3. Сократить суммы, отпускаемыя на канцелярскіе расходы окружныхъ судовъ: Стародубскаго—на *четыре тысячи* рублей, Уманскаго—на *три тысячи* рублей, Нѣжинскаго—на *двѣ тысячи* рублей и Черниговскаго—на *одну тысячу* рублей въ годъ. X. Въ измѣненіе дѣйствующихъ штатовъ упразднить съ 1 Января 1914 года должности земскаго участковаго начальника: по Курской губерніи—въ Обоянскомъ уѣздѣ двѣ и въ Бѣлгородскомъ, Грайворонскомъ, Дмитріевскомъ, Корочанскомъ, Ново-Оскольскомъ, Старо-Оскольскомъ, Суджанскомъ, Тимскомъ, Фатежскомъ и Щиг-

ровскомъ уѣздахъ—по одной въ каждомъ; по Полтавской губерніи—въ Лохвицкомъ, Прилукскомъ и Роменскомъ уѣздахъ—по двѣ въ каждомъ и въ Полтавскомъ, Зеньковскомъ, Константиноградскомъ, Кременчугскомъ, Лубенскомъ, Миргородскомъ и Хорольскомъ уѣздахъ—по одной въ каждомъ; по Таврической губерніи—въ Днѣпровскомъ и Мелитопольскомъ уѣздахъ—по одной въ каждомъ; по Харьковской губерніи—въ Ахтырскомъ, Богодуховскомъ и Сумскомъ уѣздахъ—по одной въ каждомъ, и по Черниговской губерніи—въ Черниговскомъ, Борзенскомъ, Глуховскомъ, Городнянскомъ, Козелецкомъ, Конотопскомъ, Кролевецкомъ, Новгородъ-Сѣверскомъ, Новозыбковскомъ, Нѣжинскомъ, Остерскомъ, Сосницкомъ, Стародубскомъ и Суражскомъ уѣздахъ—по одной въ каждомъ. Лицъ, занимающихъ упраздняемыя должности, если они не получатъ новыхъ назначеній, оставить за штатомъ на общемъ основаніи. XI. Сократить съ 1 Января 1914 года на *сорокъ восемь тысячъ триста пятьдесятъ* рублей въ годъ суммы, отпускаемыя на канцелярскіе расходы и хозяйственныя надобности мѣстныхъ крестьянскихъ учрежденій. XII. Отпускать изъ средствъ государственнаго казначейства, начиная съ 1914 года, по *пять милліоновъ шестьсотъ пятьдесятъ одной тысячѣ пятьсотъ двѣнадцать* рублей въ годъ на покрытіе вызываемыхъ означенными въ отдѣлахъ IV, VII, VIII и въ статьѣ 1 отдѣла IX мѣрами расходовъ. XIII. Отпустить изъ средствъ государственнаго казначейства въ 1914 году: 1) *два милліона сто пятьдесятъ девять тысячъ пятьсотъ двадцать* рублей на содержаніе волостныхъ судовъ въ означенныхъ въ отдѣлѣ II губерніяхъ; 2) *четыреста девяносто тысячъ* рублей на покрытіе расходовъ по найму помѣщеній для съѣздовъ мировыхъ судей въ тѣхъ же губерніяхъ и на хозяйственныя ихъ надобности, а также на выдачу содержанія лицамъ судебнаго вѣдомства, оставляемымъ за штатомъ на основаніи постановленій настоящаго закона, и 3) *двѣсти пятьдесятъ тысячъ* рублей на канцелярскіе расходы верхнихъ сельскихъ судовъ въ упомянутыхъ выше губерніяхъ, а, начиная съ 1915 года, размѣръ кредитовъ, необходимыхъ на указанныя

въ семъ (XIII) отдѣлѣ надобности, опредѣлять въ смѣтномъ порядкѣ. XIV. Отпустить изъ средствъ государственнаго казначейства въ 1913 году не свыше *одного милліона семисотъ шестидесяти пяти тысячъ девятисотъ семидесяти шести* рублей на расходы по устройству и обзаведенію помѣщеній для съѣздовъ мировыхъ судей, камеръ мировыхъ судей и помѣщеній волостныхъ судовъ въ означенныхъ въ отдѣлѣ II губерніяхъ, по выдачѣ прогонныхъ денегъ и пособій должностнымъ лицамъ, назначеннымъ въ учреждаемыя на основаніи сего закона судебно мировыя установленія, и содержанія назначеннымъ и избраннымъ въ тѣ же установленія должностнымъ лицамъ въ теченіе 1913 года, а равно на прочія надобности, сопряженныя съ введеніемъ въ дѣйствіе въ упомянутыхъ губерніяхъ закона о преобразованіи мѣстнаго суда,—съ обращеніемъ сего расхода на счетъ ожидаемыхъ сбереженій отъ назначеній по государственной росписи расходовъ на 1913 годъ. XV. Ввести въ дѣйствіе съ 1 Января 1914 года слѣдующія постановленія закона 15 Іюня 1912 года о преобразованіи мѣстнаго суда (Собр. Узак. ст. 1003):

Раздѣлъ А (по Учрежденію Судебныхъ Установленій). Отдѣлъ I—въ отношеніи статьи 45^{1}.

Раздѣлъ Б (по Уставу Гражданскаго Судопроизводства). 1) Отдѣлъ 1—за исключеніемъ статей 31, 47, 200^{1}, пункта 2 статьи 248, статей 386, 413, 450, 500, 501^{1}, 508, 534, 771, 814^{4}, 881, 1133—1135, 1139, 1222^{14}—1222^{17}, 1289 и примѣчаній 1 и 2 къ ней, статей 1342, 1362, 1408, 1409, 1422, 1456 и статьи 5 приложенія I къ примѣчанію къ статьѣ 1400, съ тѣмъ: а) что иски указанные въ пунктѣ 1 статьи 29, подлежать вѣдомству мирового судьи, если они цѣною не превышаютъ *пятисотъ* рублей и не касаются правъ на недвижимое имущество; б) что содержащееся въ статьяхъ 1154, 1157, 1164 и 1215—1219 указаніе на предсѣдателей съѣздовъ мировыхъ судей относится къ непремѣннымъ членамъ означенныхъ съѣздовъ, и в) что въ мѣстностяхъ, въ которыхъ дѣйствуетъ Положеніе о Земскихъ Участковыхъ Начальникахъ и не введенъ въ дѣйствіе въ полномъ объемѣ законъ 15 Іюня 1912 года о преобразованіи мѣстнаго

суда, обязанности мировыхъ судей, указанныя въ статьяхъ 1424—1426, исполняются земскими начальниками и городскими судьями, по принадлежности, а производство исполнительныхъ дѣйствій, указанныхъ въ статьѣ 1426, возлагается на судебныхъ приставовъ окружнаго суда или чиновъ мѣстной полиціи (Прав. Суд. Част. Земск. Начальн., ст. 105). 2) Отдѣлъ II—за исключеніемъ примѣчанія къ статьѣ 31 и статей 32^1 и 33^1, съ тѣмъ: а) что обязанности, возлагаемыя статьями 1214^2, 1460^{29}, 1460^{32}, 1460^{34}, 1460^{38} и 1460^{40} на предсѣдателей съѣздовъ мировыхъ судей, исполняются непремѣнными членами послѣднихъ и б) что въ мѣстностяхъ, въ которыхъ дѣйствуетъ Положеніе о Земскихъ Участковыхъ Начальникахъ и не введенъ въ дѣйствіе въ полномъ объемѣ законъ 15 Іюня 1912 года о преобразованіи мѣстнаго суда, обязанности мировыхъ судей, указанныя въ статьяхъ 1433^2—1433^4, исполняются земскими начальниками и городскими судьями, по принадлежности, а производство исполнительныхъ дѣйствій, указанныхъ въ статьяхъ 1426^1, 1433^2 и 1433^3, возлагается на судебныхъ приставовъ окружнаго суда или чиновъ мѣстной полиціи (Прав. Суд. Част. Земск. Начальн., ст. 105). 3) Отдѣлы III и IV—въ полномъ объемѣ. 4) Отдѣлъ V—за исключеніемъ отмѣны примѣчанія 1 къ статьѣ 29 и статей 42^1, 236^2 и 1310. 5) Отдѣлъ VI—кромѣ исключенія примѣчанія 4 къ статьѣ 1289.

Раздѣлъ Г (по Уставу Уголовнаго Судопроизводства). 1) Отдѣлъ I—за исключеніемъ статей 33, 33^2, 34, 150, пункта 2 статьи 1080 и статьи 1128^1, съ тѣмъ, что обязанности, возлагаемыя статьями 149 и 175 на предсѣдателей съѣздовъ мировыхъ судей, исполняются непремѣнными членами послѣднихъ. 2) Отдѣлъ II—за исключеніемъ примѣчанія къ статьѣ 34. 3) Отдѣлъ III—въ полномъ объемѣ. 4) Отдѣлъ IV—за исключеніемъ отмѣны примѣчанія 5 къ статьѣ 33, статей 34^1, 39^1, примѣчанія 2 къ статьѣ 107, примѣчанія 1 къ статьѣ 200, статей 205^2, 233^1, 235^2, примѣчанія къ статьѣ 829 и примѣчанія къ статьѣ 1079.

Раздѣлъ Д (по Уложенію о Наказаніяхъ Уголовныхъ и Исправительныхъ)—въ полномъ объемѣ.

XVI. Судопроизводственныя постановленія закона 15 Іюня 1912 года о преобразованіи мѣстнаго суда (Собр. Узак. ст. 1003) не примѣнять при производствѣ дѣлъ, подвѣдомственныхъ земскимъ начальникамъ и городскимъ судьямъ, за исключеніемъ случаевъ, указанныхъ въ литерѣ в пункта 1 и литерѣ б пункта 2 раздѣла Б предыдущаго (XV) отдѣла. XVII. При примѣненіи постановленій, указанныхъ въ отдѣлѣ XV, къ гражданскимъ дѣламъ, находящимся въ производствѣ судебныхъ установленій, соблюдать постановленія статей 32 и 34—42 указаннаго въ отдѣлѣ I Положенія, съ тѣмъ, что постановленія, касающіяся мировыхъ судей, распространяются и на гминные суды. XVIII. При примѣненіи постановленій, указанныхъ въ отдѣлѣ XV къ гражданскимъ дѣламъ, находящимся въ производствѣ судебныхъ установленій, соблюдать судопроизводственныя правила, установленныя въ законѣ 15 Іюня 1912 года о преобразованіи мѣстнаго суда (Собр. Узак. ст. 1003), съ тѣмъ, что постановленія, касающіяся мировыхъ судей, распространяются и на гминные суды. XIX. Въ Уставѣ Гражданскаго Судопроизводства (Св. Зак., т. XVI, ч. 1, изд. 1892 г.) и въ Уставѣ Уголовнаго Судопроизводства (Св. Зак., т. XVI, ч. 1, изд. 1892 г.) произвести съ 1 Января 1914 года слѣдующія измѣненія.

А. По уставу Гражданскаго Судопроизводства. 81. Примѣчаніе 1 къ статьѣ 1289 и статьи 1310, 1461, 1462, 1468, 1470, 1477, 1478 (по Прод. 1906 г.), 1480 (по Прод. 1906 г.), 1481^{2} (по Прод. 1908 г.), 1489, 1496, 1501, 1510^{1}, 1643^{1}, 1806, 1807, 1817, 1818, 2047, 2099 (по Прод. 1906 г.), 2100 (по Прод. 1906 г.), 2103 (по Прод. 1906 г.), 2121 (по Прод. 1906 г.), 2125 (по Прод. 1906 г.), 2130 (по Прод. 1906 г.), 2151 (по Прод. 1906 г.), 2153 (по Прод. 1906 г.) и 2157 (по Прод. 1906 г.) — изложить слѣдующимъ образомъ: 1289, *примѣчаніе 1.* Дѣла государственнаго банка и подвѣдомственныхъ ему учрежденій по искамъ, основаннымъ на векселяхъ, въ случаѣ просьбы о томъ вышеозначенныхъ установленій, производятся въ окружномъ судѣ сокращеннымъ порядкомъ. 1310. Дѣла частныхъ лицъ съ казенными управленіями, а равно

частныхъ лицъ и казенныхъ управленій съ вѣдомствами, указанными въ статьѣ 1298, о завладѣніи недвижимымъ имуществомъ или о нарушеніи владѣнія подлежатъ вѣдомству мѣстныхъ мировыхъ судей, когда со времени завладѣнія или нарушенія владѣнія прошло не болѣе *одного* года. 1461. Въ Закавказскомъ краѣ правила сего Устава примѣняются съ соблюденіемъ изъятій, изложенныхъ въ слѣдующихъ (1462, 1463, 1463 прим., по Прод. 1906 г., 1466[1], по Прод. 1906 г., 1466[2], по Прод. 1906 г., 1468—1477, 1477[1], по Прод. 1906 г., 1478, 1479, по Прод. 1906 г., 1480, 1480 прим., по Прод. 1910 г., и 1481, по Прод. 1906 г.) статьяхъ, 1462. Сверхъ исковъ и просьбъ, указанныхъ въ пунктахъ 2—6 статьи 29 (по зак. 15 Іюня 1912 г., Собр. Узак. ст. 1003), вѣдомству мирового судьи подлежатъ иски, цѣною не свыше *двухъ тысячъ* рублей, какъ указанные въ пунктѣ 1 означенной (29) статьи, такъ и о правахъ на недвижимыя имущества, а равно просьбы, указанныя въ пунктѣ 5 той же (29) статьи, въ предѣлахъ означенной выше подсудности. 1468. На всѣ рѣшенія мирового судьи могутъ быть приносимы апелляціонныя жалобы въ окружный судъ. Сему же суду подаются частныя жалобы на распоряженія мирового судьи въ случаяхъ, указанныхъ въ статьяхъ 161[14] (по зак. 15 Іюня 1912 г., Собр. Узак. ст. 1003) и 166 (по тому же зак.). 1470. Просьбы объ отмѣнѣ рѣшеній окружныхъ судовъ приносятся судебной палатѣ и разсматриваются ею по правиламъ, изложеннымъ въ статьяхъ 185 (по зак. 15 Іюня 1912 г., Собр. Узак. ст. 1003), 186 (по тому же зак.), 187, 189—191 (по тому же зак.), 192 (по Своду и по тому же зак.) и 192[1]—194 (по тому же зак.), причемъ въ залогъ представляется *десять* рублей, безъ чего просьба не принимается. 1477. Дѣла объ утвержденіи въ правахъ наслѣдства по закону, о раздѣлѣ наслѣдства и о выкупѣ родовыхъ имѣній распредѣляются между мировыми судьями и окружными судами по правиламъ о подсудности, установленнымъ въ статьяхъ 1462 и 1463. 1478. Въ Закатальскомъ округѣ правила, изложенныя въ статьяхъ 1462, 1463, 1466[2] (по Прод. 1906 г.), 1468—1477, примѣняются въ дѣлахъ, въ коихъ участву-

ють, въ качествѣ истца или отвѣтчика, лица, не принадлежащія къ туземному населенію сего округа и Дагестанской области. 1480. Въ областяхъ Дагестанской, Карсской и Батумской правила, изложенныя въ статьяхъ 1462, 1463. 1466[2] (по Прод. 1906 г.), 1468—1477, примѣняются въ дѣлахъ, въ коихъ участвуютъ, въ качествѣ истца или отвѣтчика, лица, не принадлежащія къ горскому или туземному населенію. *(Примѣчаніе къ сей (1480) статьѣ, въ Продолженіи 1910 года остается въ силѣ).* 1481[2]. Судебныя установленія въ Черноморской губерніи дѣйствуютъ на основаніи статей 1461—1463, 1466[2] (по Прод. 1906 г.), 1468—1472 и 1474—1477, съ измѣненіями и дополненіями, изложенными въ статьяхъ 1481[5] (по Прод. 1906 г.) и 1481[6] (по Прод. 1906 г.). 1489. Вѣдомству мировыхъ судей и гминныхъ судовъ, сверхъ дѣлъ, указанныхъ въ пунктахъ 2 и 4 статьи 29 (по зак. 15 Іюня 1912 г., Собр. Узак. ст. 1003), подлежатъ: 1) иски по обязательствамъ, изъ какихъ бы основаній они ни возникали, а равно о правахъ на движимое имущество, цѣною не свыше *трехсотъ* рублей, причемъ иски о вознагражденіи за ущербъ и убытки подлежатъ вѣдомству мирового судьи или гминнаго суда и въ томъ случаѣ, когда во время предъявленія иска количество ущерба или убытка не можетъ быть положительно извѣстно, но самъ истецъ не опредѣляетъ ихъ свыше *трехсотъ* рублей; 2) иски о возстановленіи пользованія указанными въ книгѣ второй Гражданскаго Кодекса сервитутами, когда со времени нарушенія прошло не болѣе *одного* года, и 3) просьбы о понудительномъ исполненіи по актамъ (ст. 161[1]—161[24], по зак. 15 Іюня 1912 г., Собр. Узак. ст. 1003) въ предѣлахъ подсудности, установленной въ пунктѣ 1 сей (1489) статьи. 1496. По дѣламъ о возстановленіи нарушеннаго или утраченнаго владѣнія недвижимымъ имуществомъ, а равно пользованія сервитутами, мировой судья и гминный судъ возстановляютъ владѣніе или пользованіе, не входя въ разсмотрѣніе вопроса о правѣ на это имущество или на сервитутъ. Въ случаѣ пропуска срока, указаннаго въ пунктѣ 2 статьи 29 (по зак. 15 Іюня 1912 г., Собр. Узак. ст. 1003) и въ пунктѣ 2 статьи 1489, мировой судья и гминный судъ отказываютъ въ

возстановленіи владѣнія или пользованія, истецъ же не лишенъ права предъявить искъ о правѣ собственности или о правѣ на владѣніе либо на сервитутъ, по принадлежности. 1501. Гминный судъ, при постановленіи рѣшенія, можетъ руководствоваться общензвѣстными мѣстными обычаями, съ соблюденіемъ правилъ, изложенныхъ въ статьяхъ 10^1 (по зак. 15 Іюня 1912 года, Собр. Узак. ст. 1003) и 10^2(по тому же зак.). По дѣламъ, для разбирательства коихъ установлены особыя правила, изданныя въ развитіе Высочайшихъ указовъ 19 Февраля (2 Марта) 1864 года (П. С. З. № 40609—40612) и 28 Октября (9 Ноября) 1866 года (П. С. З. № 43788), а равно въ случаяхъ, положительно въ законахъ означенныхъ, гминный судъ обязанъ постоновлять свои рѣшенія на основаніи сихъ особыхъ правилъ и дѣйствующихъ законовъ. 1510^1. Въ удостовѣреніе перехода наслѣдственныхъ правъ допускается, кромѣ указанныхъ въ пунктѣ 3 статьи 161^3 (по зак. 15 Іюня 1912 г., Собр. Узак. ст. 1003) доказательствъ наслѣдованія, представленіе: 1) законнымъ наслѣдникомъ (ст. 724, 731 и слѣд. Гражд. Код.)—установленныхъ доказательствъ смерти кредитора и его родства съ взыскателемъ (ст. 71 и слѣд. Гражд. Улож. 1825 г.); 2) лицами, имѣющими право на наслѣдство кредитора за недостаткомъ законныхъ наслѣдниковъ (ст. 756—769 Гражд. Код.),—удостовѣренія, что права ихъ признаны въ порядкѣ, опредѣленномъ статьями 770—773 Гражданскаго Кодекса, и 3) общимъ легатаріемъ кредитора — удостовѣренія, что его права опредѣлены публичнымъ духовнымъ завѣщаніемъ (ст. 971 и 1006 Гражд. Код.) или что онъ введенъ во владѣніе имуществомъ завѣщателя (ст. 1008 Гражд. Код.). 1645^1. Правила о понудительномъ исполненіи по актамъ (ст. 161^1—161^{24}, по зак. 15 Іюня 1912 г., Собр. Узак. ст. 1003, 365^1, по тому же зак.) примѣняются и Варшавскимъ коммерческимъ судомъ по дѣламъ, ему подвѣдомственнымъ. 1806. Вѣдомству мирового судьи, кромѣ просьбъ, указанныхъ въ пунктѣ 4 статьи 29 (по зак. 15 Іюня 1912 г., Собр. Узак. ст. 1003), подлежатъ: 1) иски по обязательствамъ, изъ какихъ бы основаній они не возникали, а равно о правахъ на движимое имуще-

ство, цѣною не свыше *пятисотъ* рублей, причемъ иски о вознагражденіи за ущербъ и убытки подлежатъ вѣдомству мирового судьи и въ томъ случаѣ, когда во время предъявленія иска количество ущерба или убытка не можетъ быть положительно извѣстно, но самъ истецъ не опредѣляетъ ихъ свыше *пятисотъ* рублей; 2) иски о возстановленіи нарушеннаго владѣнія (Св. Мѣстн. Узак. ч. III, ст. 682—699); 3) иски о возстановленіи нарушеннаго пользованія сервитутами въ недвижимомъ имѣніи, если со времени нарушенія прошло не болѣе *одного* года; 4) иски о показаніи движимой вещи (Св. Мѣстн. Узак., ч. III, ст. 4593—4600); 5) просьбы о предварительномъ на всякую сумму обезпеченіи исковъ, прежде предъявленія оныхъ (ст. 1823—1830 сего Уст.), и 6) просьбы о понудительномъ исполненіи по актамъ (ст. 161^{1}—161^{24}, по зак. 15 Іюня 1912 г., Собр. Узак. ст. 1003) въ предѣлахъ подсудности, установленной въ пунктѣ 1 сей (1806) статьи. 1807. По дѣламъ о возстановленіи нарушеннаго владѣнія недвижимымъ имуществомъ и пользованія сервитутами мировой судья возстановляетъ владѣніе или пользованіе, не входя въ разсмотрѣніе вопроса о правѣ на это имущество или на сервитутъ. Въ случаѣ пропуска срока, указаннаго въ пунктѣ 3 статьи 1806 сего Устава и въ статьѣ 698 части III Свода Мѣстныхъ Узаконеній, мировой судья отказываетъ въ возстановленіи владѣнія или пользованія, истецъ же не лишенъ права предъявить искъ о правѣ собственности или о правѣ на владѣніе либо на сервитутъ, по принадлежности. 1817. Въ отношеніи споровъ, указанныхъ въ первой части 412 (по зак. 15 Іюня 1912 г., Собр. Узак. ст. 1003) сего Устава, принимаются въ соображеніе постановленія, изложенныя въ статьяхъ 819—858, 859 (по Прод. 1890 г.), 860, 861 (по Прод. 1890 г.) и 862—866 части III Свода Мѣстныхъ Узаконеній. 1818. Закладъ движимаго имущества, какъ не требующій, по мѣстнымъ гражданскимъ законамъ (Св. Мѣстн. Узак., ч. III), совершенія письменнаго о семъ актa, можетъ быть доказываемъ свидѣтельскими показаніями. 2047. Въ случаяхъ, указанныхъ въ статьяхъ 3522 и 3524 части III Свода Мѣстныхъ

Узаконеній, примѣняются правила статей 1460^{29}—1460^{38} (по зак. 15 Іюня 1912 года, Собр. Узак. ст. 1003) и 1460^{40} (по тому же зак.) сего Устава, съ тѣмъ, что при примѣненіи статей 1460^{34} и 1460^{38} принимаются въ соображеніе правила статей 1600 (по Прод. 1890 года) и 3524 части III Свода Мѣстныхъ Узаконеній, по принадлежности. 2099. Подсудность гражд. дѣлъ мировымъ судебнымъ установленіямъ въ Архангельск. губ. опредѣляется правилами, изложенными въ статьяхъ 1462, 1463 и 1477. [*Примѣчаніе къ сей (2099) статьѣ. въ Продолженіи 1906 года. остается въ силѣ*]. 2100. Просьбы о понудительномъ исполненіи по актамъ, (ст. 161^{1}—161^{24}, по зак. 15 Іюня 1912 г., Соб. Узак. ст. 1003) подлежатъ вѣдомству мирового судьи въ предѣлахъ подсудности, установленной въ предшедшей (2099) статьѣ. 2103. Жалобы на рѣшенія мировыхъ судей, а равно и частныя жалобы на ихъ распоряженія, приносятся въ Архангельскій окружный судъ, въ качествѣ мирового съѣзда, по правиламъ, постановленнымъ въ семъ Уставѣ для обжалованія рѣшеній мировыхъ судей. 2121. Подсудность гражданскихъ дѣлъ мировымъ судебнымъ установленіямъ опредѣляется правилами, изложенными въ статьяхъ 1462 и 1477, а равно въ нижеслѣдующихъ (2122—2124, по Прод. 1906 г., и 2125) статьяхъ. 2125. Просьбы о понудительномъ исполненіи по актамъ (ст. 161^{1}—161^{24}, по зак. 15 Іюня 1912 г., Соб. Узак. ст. 1003) подлежатъ вѣдомству мирового судьи въ предѣлахъ подсудности, установленной въ статьѣ 2121. 2130. Жалобы на рѣшенія мировыхъ судей, а равно частныя жалобы на ихъ распоряженія, приносятся въ окружный судъ, въ качествѣ мирового съѣзда, по правиламъ, постановленнымъ въ семъ Уставѣ для обжалованія рѣшеній мировыхъ судей. 2151. Подсудность гражданскихъ дѣлъ мировымъ установленіямъ опредѣляется правилами, изложенными, въ статьяхъ 1462 и 1477, а равно въ нижеслѣдующихъ (2152, по Прод. 1906 г., и 2153) статьяхъ. 2153. Просьбы о понудительномъ исполненіи по актамъ (ст. 161^{1}—161^{24}, по зак. 15 Іюня 1912 г., Соб. Узак. ст. 1003) подлежатъ вѣдомству мирового судьи въ предѣлахъ подсуд-

ности, установленной въ статьѣ 2151, 2157. Жалобы на рѣшенія мировыхъ судей, а равно частныя жалобы на ихъ распоряженія, приносятся въ окружный судъ, въ качествѣ мирового съѣзда, по правиламъ, постановленнымъ въ семъ Уставѣ для обжалованія рѣшеній мировыхъ судей. 2. Главу вторую раздѣла второго и главу вторую раздѣла третьяго книги пятой дополнить статьями 1498^1, 1510^2, 1510_3, 1806^1, 1807^2, 1907_3, 1807^4 и 1807^5, слѣдующаго содержанія. 1498^1. При примѣненіи правилъ, изложеннаго въ статьѣ 101^1 (по зак. 15 Іюня 1912 г., Сбор. Узак. ст. 1003), соблюдается постановленіе статьи 1524. 1510^2. Понудительное исполненіе противъ поручителя допускается въ томъ только случаѣ, когда поручитель принялъ на себя отвѣтственность солидарно съ должникомъ (ст. 2021 Гражд. Код.). 1510^3. Если право по акту, предъявленному ко взысканію въ порядкѣ понудительнаго исполненія, обезпечено ипотекою, то взыскатель долженъ представить удостовѣреніе секретаря подлежащаго ипотечнаго отдѣленія о томъ, что переходъ этого права утвержденъ въ порядкѣ, опредѣленномъ Ипотечными Уставами (ст. 56 — 65, 123 — 131 Ипот. Уст. 1818 г.). При исполненіи по договору найма, переходъ права собственности на недвижимость, для которой заведена ипотечная книга, долженъ быть удостовѣренъ въ томъ же порядкѣ (ст. 5, 21, 30 Ипот. Уст. 1818 г.); если же для недвижимости не заведена ипотечная книга, то переходъ права собственност, кромѣ случаевъ наслѣдованія (ст. 1510^1), удостовѣряется нотаріальнымъ порядкомъ. 1806^1. При примѣненіи статей 36^1 (по зак. 15 Іюня 1912 г., Собр. Узак. ст. 1003), 36^4 (по тому же зак.), 48 (по тому же зак.), 69 (по тому же зак.), 77 (по тому же зак.), 101^1 (п. 1) (по тому же зак.), 101^1 (п. 2) по тому же зак.) и 145 (по тому же зак.) соблюдаются соотвѣтственно постановленія статей 1809, 1811, 1813, 1822, 1840, 1817, 1818 и 1841 сего сего Устава; при примѣненіи же статей 128^1—128_3 (по зак. 15 Іюня 1912 г., Собр. Узак. ст. 1003) соблюдаются постановленія статей 1836—1839 сего Устава. 1807^2. Понудительному исполненію, кромѣ актовъ, означенныхъ въ статьѣ 161^1 (по зак. 15 Іюня 1912 г., Собр. Узак. ст. 1003), подлежатъ: 1) акты по обяза-

тельствамъ, обезпеченнымъ публичною ипотекою, и 2) нотаріальные или засвидѣтельствованные въ установленномъ порядкѣ, а равно внесенные въ крѣпостныя книги договоры аренды или найма имущества въ отношеніи обязательства платежа денегъ, а также въ отношеніи обязательства арендатора или нанимателя очистить или сдать состоявшее въ наймѣ или арендѣ имущество вслѣдствіе истеченія опредѣленнаго въ договорѣ срока аренды или найма, когда притомъ предварительный отказъ (Св. Мѣстн. Узак., ч. III, ст. 4103, 4105 и 4106) послѣдовалъ чрезъ нотаріуса. Въ случаѣ отчужденіи предмета аренды или найма, право на понудительное исполненіе принадлежитъ пріобрѣтателю имѣнія. 1807³. Въ удостовѣреніе перехода наслѣдственныхъ правъ допускается, кромѣ указанныхъ въ пунктѣ 3 статьи 1613 (по зак. 15 Іюня 1912 г., Собр. Узак. ст. 1003) сего Устава доказательствъ наслѣдованія, представленіе: 1) завѣщательнаго акта, вступившаго въ законную силу (Св. Мѣстн. Узак., ч. III, ст. 2452 и Уст. Гражд. Суд., ст. 1966); 2) опредѣленія суда о вводѣ наслѣдника во владѣніе завѣщаннымъ имуществомъ (Св. Мѣстн. Узак., ч. III, ст. 2480), и 3) опредѣленія суда о признаніи наслѣдника принявшимъ наслѣдство (Св. Мѣстн. Узак., ч. III, ст. 2634). 1807⁴. Понудительное исполненіе противъ поручителя допускается въ томъ только случаѣ, когда поручитель принялъ на себя обязательство въ качествѣ самого должника (Св. Мѣстн. Узак., ч. III, ст. 4520). 1807⁵. Подача прошенія въ подлежащее судебное мѣсто о понудительномъ исполненіи по акту прерываетъ теченіе давности (Св. Мѣстн. Узак., ч. III, ст. 3629 и слѣд.). 3. Статьи 1464, 1465, 1466, 1467, 1481³ (по Прод. 1906 г.), 1481⁴ (по Прод. 1906 г.), 1502, 2048, 2049, 2050, 2051, 2052, 2053, 2101 (по Прод. 1906 г.), 2104 (по Прод. 1906 г.), 2126 (по Прод. 1906 г.), 2127 (по Прод. 1906 г.), 2131 (по Прод. 1906 г.), 2154 (по Прод. 1906 г.), 2155 (по Прод. 1906 г.) и 2158 (по Прод. 1906 г.)—отмѣнить.

Б. По Уставу Уголовнаго Судопроизводства. 1. Статьи 1262, 1264, 1267, 1292, 1293, 1300, 1372 (по Прод. 1906 г.), 1404 (по Прод. 1906 г.), 1439 (по Прод. 1906 г.) и 1478 (по Прод. 1906 г.)—изложить слѣдую-

щимъ образомъ: 1262. Если по существу подлежащаго рѣшенію мирового судьи дѣла необходимо собрать какія-либо свѣдѣнія или сдѣлать осмотръ, освидѣтельствованіе, обыскъ и выемку, то мировой судья возлагаетъ это преимущественно на одного изъ своихъ помощниковъ или другихъ состоящихъ при немъ чиновниковъ. 1264. На неокончательные приговоры мирового судьи обѣ стороны могутъ приносить отзывы окружному суду. Сему же суду подаются частныя жалобы на распоряженіе мирового судьи въ случаяхъ, указанныхъ въ статьѣ 152 (по зак. 15 Іюня 1912 г., Собр. Узак. ст. 1003). 1267. Жалобы на окончательные приговоры мировыхъ судей, а также на окончательные приговоры окружныхъ судовъ, состоявшіеся по отзывамъ на мировыхъ судей, приносятся судебной палатѣ и разсматриваются ею по правиламъ, изложеннымъ въ статьяхъ 173, 174, 175 (по зак. 15 Іюня 1912 г., Собр. Узак. ст. 1003), 176, 177 (по тому же зак.), 178 (по тому же зак.), 179, 180 и 180[1]—180[3] (по тому же зак.). 1292. При совокупности преступныхъ дѣяній, изъ коихъ одни подлежатъ вѣдомству гминнаго суда, а другія вѣдомству мирового судьи, дѣло подсудно мировому судьѣ. Приговоръ по совокупности преступныхъ дѣяній, обнаруженныхъ въ мѣстностяхъ, подвѣдомыхъ разнымъ гминнымъ судамъ, постановляется тѣмъ гминнымъ судомъ, коимъ постановленъ позднѣйшій изъ приговоровъ. 1293. Пунктъ 4 статьи 42 (по зак. 15 Іюня 1912 г., Собр. Узак. ст. 1003) не примѣняется. Но симъ не отмѣняется право мировыхъ судей и гминныхъ судовъ приступать къ разбирательству по проступкамъ, обнаруженнымъ ими при производствѣ дѣла, если означенные проступки по свойству своему подлежатъ ихъ вѣдѣнію и преслѣдованію. 1300. Гминный судъ, усмотрѣвъ изъ обстоятельствъ дѣла, что оно не подлежитъ его разбирательству, обязанъ немедленно представить дѣло предсѣдателю мирового съѣзда, который препровождаетъ оное или къ судебному слѣдователю, или непосредственно къ прокурору и объявляетъ о томъ участвующимъ въ дѣлѣ лицамъ. Въ случаѣ пререканія между предсѣдателемъ мирового съѣзда и судебнымъ слѣдователемъ о подсудности, таковое разрѣшается окружнымъ судомъ

при которомъ слѣдователь состоитъ. 1372. Въ случаѣ неявки подсудимаго по дѣлу, при разсмотрѣніи коего личное присутствіе его признано судомъ необязательнымъ, постановленія статей 834^{1}, 834^{2}, 834^{3}—834^{6} (по зак. 15 Іюня 1912 г., Собр. Узак. ст. 1003), 834^{7}—834^{9}, 834^{10} (по тому же зак.) и 834^{11} (по тому же зак.) не примѣняются. 1404. Въ случаѣ неявки подсудимаго по дѣлу, при разсмотрѣніи коего личное присутствіе его признано судомъ необязательнымъ, постановленія статей 834^{1}, 834^{2}, 834^{3}—834^{6} (по зак. 15 Іюня 1912 г., Собр. Узак. ст. 1003). 834^{7}—834^{9}, 834^{10} (по тому же зак.) и 834^{11} (по тому же зак.) не примѣняются. 1478. Въ случаѣ неявки подсудимаго по дѣлу, при разсмотрѣніи коего личное присутствіе его признано судомъ необязательнымъ, постановленія статей 834^{1}, 834^{2}, 834^{3}—834^{6} (по зак. 15 Іюня 1912 г., Собр. Узак. ст. 1003), 834^{7}—834^{9}, 834^{10} (по тому же зак.) и 834^{11} (по тому же зак.) не примѣняются. 2. Статью 1265— отмѣнить.

Подписалъ: Предсѣдатель Государственнаго Совѣта *М. Акимовъ*.

На подлинномъ Собственною Его Императорскаго Величества рукою написано: *„БЫТЬ ПО СЕМУ“*. На рейдѣ и яхтѣ «Штандартъ». 26 Іюня 1913 года.

Скрѣпилъ: Государственный Секретарь *Кржановскій*.

Положеніе о введеніи въ дѣйствіе закона 15 Іюня 1912 года о преобразованіи мѣстнаго суда.

I. Общія правила. 1. Законъ 15 Іюня 1912 года о преобразованіи мѣстнаго суда (Собр. Узак. ст. 1003) вводится въ дѣйствіе постепенно, порядкомъ, въ настоящемъ Положеніи указаннымъ, съ тѣми измѣненіями, которыя окажутся необходимыми для примѣненія сего закона къ особымъ условіямъ нѣкоторыхъ мѣстностей. 2. Съ открытіемъ новыхъ мѣстныхъ судебныхъ установленій Правила объ устройствѣ судебной части и производствѣ судеб-

ныхъ дѣлъ въ мѣстностяхъ, въ которыхъ введено Положеніе о Земскихъ Участковыхъ Начальникахъ (Св. Зак., т. XVI, ч. 1, изд. 1892 г.), не примѣняются, за исключеніемъ случаевъ, предусматриваемыхъ въ семъ Положеніи. 3 Съ открытіемъ новыхъ мѣстныхъ судебныхъ установленій упраздняются: нынѣ дѣйствующіе волостные суды и мировыя судебныя установленія. а равно должности уѣзднаго члена окружнаго суда и городского судьи. 4. Съ открытіемъ новыхъ мѣстныхъ судебныхъ установленій слагаются судебныя обязанности съ земскихъ участковыхъ начальниковъ, уѣздныхъ съѣздовъ и губернскихъ присутствій, а равно съ уѣздныхъ съѣздовъ мировыхъ посредниковъ и губернскихъ по крестьянскимъ дѣламъ присутствій и окружныхъ и областного по крестьянскимъ дѣламъ присутствій области войска Донского (Св. Зак., т. IX, Особ. Прил. Зак. Сост., изд. 1902 г., кн. I. ст. 174—176; кн. III. ст. 45, 46, по Прод. 1906 г., 47, 48, 49, по Прод. 1906 г., 54, 58 (въ отношеніи волостныхъ судей). 60, 63. 81, 85, 90 п. 3, ст. 91, по Прод. 1906 г., 92, 111, 116, 123, 221, 241, 367 п. 12 и ст. 384), за исключеніемъ случаевъ, предусматриваемыхъ въ семъ Положеніи. Вмѣстѣ съ тѣмъ прекращается дѣйствіе постановленій Положенія о Земскихъ Участковыхъ Начальникахъ (Св. Зак., т. IX, Особ. Прил. Зак. Сост., изд. 1902 г., кн. III), касающихся судебныхъ присутствій и распорядительныхъ засѣданій уѣздныхъ съѣздовъ (ст. 65, 67 и прим., ст. 68—71, 71^1, по Прод. 1906 г., и 82, по Прод. 1906 г.). а равно участія Министра Юстиціи и чиновъ судебныхъ установленій въ разрѣшеніи вопросовъ, связанныхъ съ несеніемъ судебныхъ обязанностей крестьянскими учрежденіями (ст. 3. ст. 3 прим. 2. по Прод. 1906 г., ст. 4. 63^1, по Прод. 1906 г., 84 прим. 1, по Прод. 1906 г., ст. 97. по Прод. 1906 г., 98, 114. 123 прим. и ст. 127), кромѣ случаевъ, предусматриваемыхъ въ семъ Положеніи. 5. Съ открытіемъ новыхъ мѣстныхъ судебныхъ установленій обязанности административнаго свойства, лежащія по закону на городскихъ судьяхъ, уѣздныхъ членахъ окружнаго суда и нынѣ дѣйствующихъ мировыхъ судьяхъ, присвоиваются новымъ мировымъ судьямъ, а обязанности, лежащія

по закону на предсѣдателяхъ мировыхъ съѣздовъ, передаются вновь учреждаемымъ предсѣдателямъ мировыхъ съѣздовъ. [*Примѣчаніе.* Обязанности уѣздныхъ членовъ окружнаго суда по вопросу о разрѣшеніи досрочно освобожденному отлучки изъ назначеннаго ему мѣста жительства на срокъ болѣе *одного* мѣсяца, а также перемѣны назначеннаго ему мѣста постояннаго пребыванія (Св. Зак., т, XIV. Уст, Сод, Страж,, ст. 434, по Прод. 1909 г.), присвоиваются окружнымъ судамъ, а обязанности названныхъ должностныхъ лицъ по участію въ уѣздныхъ землеустроительныхъ комиссіяхъ (Св. Зак.. т. X, ч. 3, Пол. Землеустр., изд. 1912 г., прил. I: ст. 1) передаются особо назначеннымъ членамъ окружнаго суда. 6. Съ открытіемъ новыхъ мѣстныхъ судебныхъ установленій обязанности, лежащія на нынѣ дѣйствующихъ волостныхъ судахъ, согласно отдѣлу I закона 18 Мая 1911 года объ учрежденіи опекъ надъ сельскими обывателями вслѣдствіе расточительности (Собр. Узак. ст, 951), присвоиваются новымъ волостнымъ судамъ. 7. Съ открытіемъ новыхъ мѣстныхъ судебныхъ установленій: 1), обязанности, лежащія нынѣ на земскихъ участковыхъ начальникахъ и предусмотрѣнныя: въ примѣчаніи (по Прод. 1906 г.) къ статьѣ 11 приложенія къ статьѣ 23 Общаго Учрежденія Губернскаго (Св. Зак., т. II), въ статьѣ 21 (по Прод. 1906 г.) Положенія о земскихъ учрежденіяхъ (Св. Зак,, т. II), въ статьѣ 29 Городового Положенія (Св. Зак., т. II, изд. 1892 г.) и въ статьѣ 22 приложенія I къ примѣчанію 3 (по Прод. 1906 г.) къ статьѣ 1 того же Положенія, въ статьѣ 48 Положенія о Выкупѣ (Св. Зак., т. IX, Особ. Прил. Зак. Сост., изд 1902 г., кн. II), въ статьяхъ 131^{4} (по Прод. 1906 г.), 582, 2310^{1} и въ статьѣ 9 приложенія къ примѣчанію 1 къ статьѣ 539 Законовъ Гражданскихъ (Св. Зак. т. X, ч. 1. изд. 1900 г.), въ статьѣ 75 Устава Крестьянскаго Поземельнаго Банка (Св. Зак., т. XI, ч. 2. Уст. Кред., разд. VII. изд. 1903 г.), въ статьѣ 35 Приложенія къ ст. 156^{19} (по Прод. 1906 г.), въ статьѣ 48 приложенія къ статьѣ 156^{20} (по Прод. 1906 г.) въ статьѣ, 1 приложенія въ статьѣ 156^{21} (по Прод. 1906 г.), въ статьѣ 1 приложенія къ статьѣ 156^{22}

(по Прод. 1906 г.), въ статьѣ 1 приложенія къ статьѣ 156[23] (по прод. 1906 г.) и въ статьѣ 1 приложенія къ статьѣ 156[24] (по Прод. 1906 г.) Устава о Промышленности (Св. Зак., т. XI ч. 2), въ статьяхъ 128, 152 (п. 3), 430 (по Прод. 1909 г.) и 436 (по Прод. 1909 г.) Устава о Содержащихся подъ Стражею (Св. Зак., т. XIV, изд. 1890 г.), въ примѣчаніи къ статьѣ 7 Положенія о воспитательно-исправительныхъ заведеніяхъ для несовершеннолѣтнихъ (Св. Зак., т. XIV, изд. 1909 г.), въ статьяхъ 11, 13 и 14 приложенія къ примѣчанію 2 къ статьѣ 81 Положенія о Нотаріальной Части (Св. Зак., т. XVI, ч. 1, изд. 1892 г.) и въ статьѣ 81 Положенія о Землеустройствѣ (Св. Зак., т. X, ч. 3, изд. 1912 г.), передаются подлежащимъ мировымъ судьямъ; 2) обязанности, лежащія на предсѣдателѣ уѣзднаго съѣзда и предусмотрѣнныя въ статьѣ 128 Устава о Содержащихся подъ Стражею (Св. Зак., т. XIV, изд. 1890 г.), передаются предсѣдателю съѣзда мировыхъ судей; 3) обязанности, лежащія на уѣздныхъ съѣздахъ или соотвѣтствующихъ имъ учрежденіяхъ и предусмотрѣнныя въ статьяхъ 125 и 128 Устава о Содержащихся подъ Стражею (Св. Зак., т. XIV, изд. 1890 г.), передаются съѣздамъ мировыхъ судей, а предусмотрѣнныя въ отдѣлѣ I закона 18 Мая 1911 года объ учрежденіи опекъ надъ сельскими обывателями вслѣдствіе расточительности (Собр. Узак. ст. 951) передаются верхнимъ сельскимъ судамъ, и 4) обязанности, лежащія на губернскихъ присутствіяхъ или соотвѣтствующихъ имъ учрежденіяхъ и предусмотрѣнныя въ отдѣлѣ I указаннаго закона 18 Мая 1911 года (Собр. Узак. ст. 951), передаются съѣздамъ мировыхъ судей. 8. Съ открытіемъ новыхъ мѣстныхъ судебныхъ установленій правила статей 177 и 178 Общаго Положенія о крестьянахъ (Св. Зак., т. IX, Особ. Прил. Зак. Сост., изд. 1912 г., кн. I) не примѣняются. 9. Лица, занимающія подлежащія упраздненію должности и не получившія новыхъ назначеній, остаются за штатомъ на общемъ основаніи, съ соблюденіемъ въ отношеніи уѣздныхъ членовъ окружнаго суда правилъ, для сихъ должностныхъ лицъ установленныхъ. 10. Всѣ распоряженія по введенію въ дѣйствіе за-

кона о преобразованіи мѣстнаго суда сосредоточиваются въ Министерствѣ Юстиціи, которое, въ подлежащихъ случаяхъ, входитъ въ сношеніе съ Министерствомъ Внутреннихъ Дѣлъ.

II. Первоначальное замѣщеніе должностей, учреждаемыхъ по закону о преобразованіи мѣстнаго суда. 11. Выборъ лицъ для первоначальнаго назначенія, согласно статьямъ 40^2—40^4 (по зак. 15 Іюня 1912 г., Собр. Узак. ст. 1003) Учрежденія Судебныхъ Установленій, въ должности мировыхъ судей предоставляется Министру Юстиціи. 12. Назначеніе предсѣдателей съѣздовъ мировыхъ судей, исключая предсѣдателей съѣздовъ мировыхъ судей въ городахъ С.-Петербургѣ, Москвѣ, Харьковѣ, Саратовѣ, Кишиневѣ, Одессѣ и Казани, должно послѣдовать не позднѣе, какъ за три мѣсяца до срока, назначеннаго для открытія новыхъ мѣстныхъ судебныхъ установленій. Назначеніе мировыхъ судей, гдѣ таковые опредѣляются къ должности правительствомъ, можетъ послѣдовать ранѣе открытія новыхъ мѣстныхъ судебныхъ установленій. 13. Означенные въ предыдущей (12) статьѣ предсѣдатели съѣздовъ мировыхъ судей и мировые судьи получаютъ опредѣленное имъ по штатамъ содержаніе со дня назначенія ихъ въ должность, а предсѣдатели съѣздовъ мировыхъ судей въ городахъ С.-Петербургѣ, Москвѣ, Харьковѣ, Саратовѣ, Кишиневѣ, Одессѣ и Казани, а также мировые судьи въ мѣстностяхъ, гдѣ должности эти замѣщаются по выборамъ,—начиная съ особо указываемаго въ законѣ срока. 14. При отправленіи на мѣста, назначенные должностные лица получаютъ прогоны на всякое разстояніе и пособіе въ размѣрахъ, общими законами установленныхъ.

III. Первоначальныя дѣйствія по открытію волостного суда и мировыхъ судебныхъ установленій. 15. Первоначальное избраніе и утвержденіе волости. судей (предсѣдателя волостн. суда, членовъ волостн. суда и кандидатовъ къ нимъ) производятся на основаніи статей 5—9 Временныхъ правилъ о волостн. судѣ (Учр. Суд. Уст., ст. 2, прим., прил. I, по зак. 15 іюня 1912 г., С. У. ст. 1003), съ соблюденіемъ нижеслѣдующихъ (ст. 16 и 17) правилъ. 16. Опредѣленіе тѣхъ сель-

скихъ обществъ, которыя избираютъ недостающее до восемнадцати число выборщиковъ (Вр. Прав. Вол. Суд., ст. 6), а равно утвержденіе списка лицъ, избранныхъ въ волостные судьи, и назначеніе новыхъ или дополнительныхъ выборовъ (Врем. Прав. Вол. Суд., ст. 8), возлагаются, по принадлежности, на нынѣ дѣйствующіе съѣзды мировыхъ судей или на уѣздные съѣзды, по судебному присутствію. 17. Предсѣдательствованіе въ собраніи выборщиковъ для избранія состава волостного суда и распоряженіе по производству вторичныхъ выборовъ (Врем. Прав. Вол. Суд., ст. 7), а равно присутствованіе при приводѣ волостныхъ судей къ присягѣ (Врем. Прав. Вол. Суд., ст. 9 и прим. къ ней), возлагаются на нынѣ дѣйствующихъ мировыхъ судей или земскихъ участковыхъ начальниковъ, по принадлежности. 18. Первоначальное распредѣленіе волостныхъ судовъ по разрядамъ (Врем. Прав. Вол. Суд., ст. 14), производится Министромъ Юстиціи, по соглашенію съ Министромъ Внутреннихъ Дѣлъ. 19. Первоначальное избраніе предсѣдателей съѣздовъ мировыхъ судей въ городахъ С.-Петербургѣ, Москвѣ, Харьковѣ, Саратовѣ, Кишиневѣ, Одессѣ и Казани, а также избраніе и утвержденіе мировыхъ судей, производятся на основаніи статей 17 (по зак. 15 іюня 1912 г. Собр. Узак. ст. 1003), 19—20 (по тому же зак.), 21 (по Своду и по тому же зак.), 211—23 (по тому же зак.), 24 съ примѣчаніемъ 1 къ ней, 25, 26—32 (по тому же зак.), 33, 35 (по тому же зак.), 36 (по тому же зак.), 37, 38 (по тому же, зак.), 38[1] (по Своду и по тому же зак.), 39 и 40 (по тому же зак.) Учр. Суд. Уст. (Св. Зак., т. XVI, ч. 1, изд. 1892 г.), съ соблюденіемъ нижеслѣдующихъ (ст. 20—22) правилъ. 20. Опубликованіе въ мѣстныхъ вѣдомостяхъ о времени производства выборовъ мировыхъ судей и срокѣ подачи заявленій о желаніи баллотироваться, а равно поставленіе первоначальнаго списка лицъ, имѣющихъ право быть избранными въ мировые судьи, производятся немедленно по полученіи на мѣстѣ листа Сенатскаго изданія, въ коемъ напечатанъ законъ о введеніи въ дѣйствіе закона о преобразованіи мѣстнаго суда. При этомъ срокъ производства выборовъ долженъ быть

опредѣленъ съ такимъ расчетомъ, чтобы со времени означеннаго опубликованія до дня производства выборовъ прошло не менѣе *двухъ* мѣсяцевъ. Заявленія о желаніи баллотироваться на должность мирового судьи подаются не позднѣе, какъ за *полтора* мѣсяца до выборовъ. Составленный списокъ о лицахъ, имѣющихъ право баллотироваться, съ указаніемъ изъявившихъ желаніе подвергнуться баллотировкѣ, сообщается губернатору и публикуется, для общаго свѣдѣнія, въ мѣстныхъ вѣдомостяхъ не позднѣе, какъ за *одинъ* мѣсяцъ до производства выборовъ. 21. Первоначальный списокъ лицъ, имѣющихъ право быть избранными въ мировые судьи, составляется, по каждому уѣзду отдѣльно, уѣзднымъ предводителемъ дворянства или предсѣдателемъ уѣздной земской управы (Учр. Суд. Уст., ст. 26, по зак. 15 іюня 1912 г., Собр. Узак. ст. 1003), по соглашенію съ городскимъ головою и вновь назначеннымъ предсѣдателемъ съѣзда мировыхъ судей, буде таковой окажется на мѣстѣ, а въ городахъ С.-Петербургѣ, Москвѣ, Харьковѣ, Саратовѣ, Кишиневѣ, Одессѣ и Казани—съ предсѣдателемъ нынѣ дѣйствующаго мирового съѣзда. 22. Въ губерніяхъ, гдѣ приготовительныя дѣйствія по избранію мировыхъ судей не будутъ окончены до закрытія очередныхъ земскихъ собраній, созываются для избранія мировыхъ судей чрезвычайныя земскія собранія, которыя имѣютъ право ассигновать кредиты, вызываемые введеніемъ въ дѣйствіе закона о преобразованіи мѣстнаго суда, въ томъ случаѣ, если таковые не ассигнованы очереднымъ земскимъ собраніемъ.

IV. О порядкѣ движенія дѣлъ, начатыхъ до введенія въ дѣйствіе закона о преобразованіи мѣстнаго суда. *А. О дѣлахъ гражданскихъ.* 23. Со дня введенія въ дѣйствіе закона о преобразованіи мѣстнаго суда никакое гражданское дѣло, подвѣдомственное судебнымъ установленіямъ, не можетъ быть начато въ прежнихъ судебно-административныхъ установленіяхъ, хотя бы оно проистекало изъ другого дѣла, производившагося прежнимъ порядкомъ, или состояло съ нимъ въ связи. 24. Находящіяся въ производствѣ у мировыхъ судей прежняго уст-

ройства, земскихъ участковыхъ начальниковъ, городскихъ судей и уѣздныхъ членовъ окружнаго суда гражданскія дѣла, которыя по закону о преобразованіи мѣстнаго суда подлежатъ разбирательству волостныхъ судовъ и мировыхъ судей, передаются въ мѣстные съѣзды мировыхъ судей, на предметъ распредѣленія ихъ между мировыми судьями и волостными судами, по принадлежности, для дальнѣйшаго ихъ производства. 25. Находящіяся въ производствѣ въ окружныхъ судахъ гражданскія дѣла, подсудныя по закону о преобразованіи мѣстнаго суда волостнымъ судамъ и мировымъ судьямъ, разрѣшаются окружными судами. 26. Гражданскія дѣла, находящіяся въ производствѣ въ прежнихъ волостныхъ судахъ и подлежащія по закону о преобразованіи мѣстнаго суда разбирательству новыхъ волостныхъ судовъ, передаются въ мѣстные верхніе сельскіе суды на предметъ распредѣленія между новыми волостными судами, по принадлежности, для дальнѣйшаго ихъ производства. Прочія же гражданскія дѣла, находящіяся въ производствѣ въ прежнихъ волостныхъ судахъ, прекращаются производствомъ, о чемъ объявляется участвующимъ въ дѣлѣ лицамъ. Истцы сохраняютъ право возбуждать эти дѣла въ подлежащихъ судебныхъ установленіяхъ, причемъ время, протекшее со дня предъявленія иска въ прежнемъ волостномъ судѣ до объявленія истцу о прекращеніи дѣла, не полагается въ исчисленіе давности; но если остающійся на семъ основаніи срокъ будетъ менѣе *трехъ* мѣсяцевъ, то истцамъ предоставляется возобновить дѣло въ *трехмѣсячный* срокъ. Въ случаѣ возобновленія дѣла, участвующія въ дѣлѣ лица могутъ ходатайствовать объ истребованіи изъ волостного суда относящихся къ прекращенному дѣлу актовъ и документовъ. 27. Апелляціонныя и частныя жалобы на рѣшенія и опредѣленія волостныхъ судовъ, образованныхъ на основаніи законоположеній 12 іюля 1889 года, мировыхъ судей, земскихъ участковыхъ начальниковъ, городскихъ судей и уѣздныхъ членовъ окружнаго суда приносятся: по дѣламъ подсуднымъ по новымъ правиламъ волостному суду,—верхнимъ сельскимъ су-

дамъ, а по прочимъ дѣламъ—съѣздамъ мировыхъ судей. Означенныя жалобы подаются подлежащимъ новымъ волостнымъ судамъ или мировымъ судьямъ, для представленія ихъ по принадлежности. 28. Нерѣшенныя въ прежнихъ съѣздахъ мировыхъ судей и уѣздныхъ съѣздахъ гражданскія дѣла передаются, для дальнѣйшаго производства ихъ, въ подлежащіе верхніе сельскіе суды или съѣзды мировыхъ судей, по новымъ правиламъ о подсудности, а нерѣшенныя въ съѣздахъ мировыхъ посредниковъ, равно какъ въ окружныхъ по крестьянскимъ дѣламъ присутствіяхъ области войска Донского,—въ съѣзды мировыхъ судей. Дѣла, не рѣшенныя въ окружныхъ судахъ, въ качествѣ второй инстанціи, разрѣшаются сими судами. 29. Просьбы объ отмѣнѣ рѣшеній (за исключеніемъ указанныхъ ниже) прежнихъ съѣздовъ мировыхъ судей и рѣшеній окружныхъ судовъ, въ качествѣ второй инстанціи, приносятся въ гражданскій кассаціонный департаментъ Правительствующаго Сената, а объ отмѣнѣ рѣшеній уѣздныхъ съѣздовъ и опредѣленій съѣздовъ мировыхъ посредниковъ и окружныхъ по крестьянскимъ дѣламъ присутствій области войска Донского, равно какъ рѣшеній мировыхъ съѣздовъ по дѣламъ, поступившимъ изъ прежнихъ волостныхъ судовъ (ст. 27 и 28 сег. Пол.),—въ подлежащій окружный судъ, который въ сихъ случаяхъ руководствуется общими правилами Устава Гражданскаго Судопроизводства, для кассаціоннаго производства установленными, за исключеніемъ правилъ о представленіи кассаціоннаго залога. Въ случаѣ отмѣны рѣшенія по дѣлу, поступившему изъ прежняго волостного суда, по изъятому по новымъ правиламъ изъ вѣдѣнія волостныхъ судовъ, означенное дѣло препровождается для новаго разсмотрѣнія въ подлежащій съѣздъ мировыхъ судей, а въ прочихъ случаяхъ—въ подлежащую апелляціонную инстанцію, установленную по закону о преобразованіи мѣстнаго суда. Просьбы объ отмѣнѣ окончательныхъ рѣшеній волостныхъ судовъ, образованныхъ на основаніи законоположеній 19 Февраля 1861 года, земскихъ участковыхъ начальниковъ, городскихъ судей и прежнихъ мировыхъ су-

дей приносятся въ съѣзды мировыхъ судей. Въ случаѣ отмѣны рѣшенія, дѣло передается для новаго разсмотрѣнія въ подлежащій волостной судъ или мировому судьѣ, по новымъ правиламъ о подсудности. 30. Нерѣшенныя въ губернскихъ присутствіяхъ и губернскихъ по крестьянскимъ дѣламъ присутствіяхъ, равно въ областномъ по крестьянскимъ дѣламъ присутствіи области войска Донского, въ качествѣ кассаціонной инстанціи, гражданскія дѣла передаются въ подлежащій окружный судъ, который при производствѣ ихъ руководствуется постановленіями предыдущей (29) статьи. Неразрѣшенныя въ губернскихъ присутствіяхъ жалобы на отказы земскихъ начальниковъ въ представленіи въ уѣздные съѣзды обжалованныхъ рѣшеній волостныхъ судовъ, предусмотрѣнныхъ въ пунктѣ 1 статьи 141 Общаго Положенія о крестьянахъ (Св. Зак., т. IX, Особ. Прил. Зак. Сост., изд. 1902 г., кн. I), заканчиваются разсмотрѣніемъ въ губернскихъ присутствіяхъ въ прежнемъ порядкѣ. Въ случаѣ признанія жалобъ заслуживающими уваженія, обжалованныя рѣшенія волостныхъ судовъ передаются губернскими присутствіями въ подлежащіе верхніе сельскіе суды или съѣзды мировыхъ судей, по принадлежности (ст. 29 сего Пол.). 31. Представленія Министра Юстиціи объ отмѣнѣ опредѣленій губернскихъ присутствій (Св Зак., т. IX. Особ. Прил. Зак. Сост., изд. 1902 г., кн. III, ст. 123 прим.) допускаются только въ томъ случаѣ, если свѣдѣнія о наличности основаній для такой отмѣны дошли до Министра Юстиціи ранѣе истеченія *шести* мѣсяцевъ со времени введенія въ дѣйствіе въ данной мѣстности закона о преобразованіи мѣстнаго суда. Въ случаѣ отмѣны Правительствующимъ Сенатомъ опредѣленій губернскихъ присутствій, означенныя дѣла передаются для новаго разсмотрѣнія въ подлежащіе окружные суды (ср. ст. 29 сего Пол.). 32. Судопроизводственныя дѣйствія, совершаемыя какъ судомъ, такъ и участвующими въ дѣлѣ лицами послѣ введенія въ дѣйствіе закона о преобразованіи мѣстнаго суда, подлежатъ дѣйствію новыхъ судопроизводственныхъ правилъ, съ соблюденіемъ слѣдующихъ (ст. 33—

42) постановленій. 33. При производствѣ въ новыхъ мѣстныхъ судебныхъ установленіяхъ всѣхъ вообще дѣлъ, начавшихся въ прежнихъ судебныхъ или судебно-административныхъ установленіяхъ, свидѣтели и свѣдущіе люди, допрошенные подъ присягою, при передопросѣ ихъ не приводятся вновь къ присягѣ, но допрашиваются подъ напоминаніемъ о данной ими присягѣ. 34. Производящіяся въ мировыхъ и общихъ судебныхъ установленіяхъ дѣла о возстановленіи нарушеннаго владѣнія приводятся къ окончанію въ сихъ судахъ безъ примѣненія къ нимъ постановленій статьи 73 (по зак. 15 Іюня 1912 г., Собр. Узак. ст. 1003) и статьи 11 (по тому же зак.) приложенія I къ примѣчанію къ статьѣ 1400 Устава Гражданскаго Судопроизводства. 35. Споры о подлогѣ, возбужденные въ мировыхъ судебныхъ установленіяхъ до введенія въ дѣйствіе закона о преобразованіи мѣстнаго суда, если акты, объявленные подложными, отосланы уже прокурору окружнаго суда, разрѣшаются въ прежнемъ порядкѣ. Въ противномъ случаѣ, споры эти разрѣшаются мировымъ судьею на основаніи правилъ, установленныхъ въ означенномъ выше законѣ. 36. Дѣла, находящіяся въ производствѣ въ судебныхъ установленіяхъ ко времени введенія въ дѣйствіе закона о преобразованіи мѣстнаго суда и подлежащія по этому закону производства въ порядкѣ понудительнаго исполненія по актамъ, приводятся къ окончанію въ томъ порядкѣ, въ которомъ они должны были производиться по прежнимъ узаконеніямъ. 37. Къ заочнымъ рѣшеніямъ, поставленнымъ до введенія въ дѣйствіе закона о преобразованіи мѣстнаго суда, не примѣняются постановленія статей 149^1 (по зак. 15 Іюня 1912 г., Собр. Узак. ст. 1003) и 721^1 (по тому же зак.) Устава Гражданскаго Судопроизводства. 38. Рѣшенія мировыхъ судей, постановленныя до введенія въ дѣйствіе закона о преобразованіи мѣстнаго суда, по искамъ, цѣна коихъ не превышаетъ *тридцати* рублей почитаются окончательными, и принесеніе на нихъ апелляціонныхъ жалобъ не допускается, хотя бы рѣшенія эти не были еще изложены въ окончательной формѣ.

Просьбы объ отмѣнѣ такихъ рѣшеній могутъ быть приносимы на прежнемъ основаніи ст. 29 сего Пол.). 39. Просьбы о кассаціи рѣшеній съѣздовъ мировыхъ судей, постановленныхъ до введенія въ дѣйствіе закона о преобразованіи мѣстнаго суда, по дѣламъ, въ коихъ цѣна иска не превышаетъ ста рублей, допускаются на прежнемъ основаніи. 40. Къ дѣламъ, находящимся во время введенія въ дѣйствіе закона о преобразованіи мѣстнаго суда въ производствѣ въ окружныхъ судахъ, постановленіе пункта 6 статьи 273 (по зак. 15 Іюня 1912 г., Собр. Узак. ст. 1003) Устава Гражданскаго Судопроизводства не примѣняется. 41. Распредѣленіе денегъ, представленныхъ въ окружный судъ, производится симъ послѣднимъ и въ тѣхъ случаяхъ, когда обязанность эта по закону о преобразованіи мѣстнаго суда отнесена къ вѣдѣнію мировыхъ судебныхъ установленій. 42. Вошедшія въ законную силу рѣшенія прежнихъ судебныхъ и судебно-административныхъ установленій приводятся въ исполненіе примѣнительно къ вновь установленнымъ правиламъ исполненія рѣшеній мѣстныхъ судебныхъ установленій. *Б. О дѣлахъ уголовныхъ.* 43. Находящіяся въ производствѣ волостныхъ судовъ и мировыхъ судей прежняго устройства, у земскихъ участковыхъ начальниковъ, городскихъ судей, уѣздныхъ членовъ окружнаго суда и судебныхъ слѣдователей дѣла о преступныхъ дѣяніяхъ, подлежащія по закону о преобразованіи мѣстнаго суда разбирательству волостныхъ судовъ и мировыхъ судей, если по симъ дѣламъ не состоялось приговоровъ по существу и опредѣленій о прекращеніи, а равно, если по дѣламъ, рѣшеннымъ по существу или прекращеннымъ, требуется произвести какія-либо исполнительныя распоряженія,—передаются: дѣла, подлежащія разбирательству новыхъ волостныхъ судовъ,- въ верхніе сельскіе суды, а прочія дѣла-- въ съѣзды мировыхъ судей, на предметъ направленія по подсудности въ подлежащія судебныя установленія, для дальнѣйшаго ихъ производства по новымъ правиламъ, для мѣстныхъ судебныхъ учрежденій установленнымъ. 44. Поступившія на разсмотрѣніе окружныхъ судовъ дѣла о преступ-

ныхъ дѣяніяхъ, подсудныхъ по закону о преобразованіи мѣстнаго суда мировымъ судьямъ, разрѣшаются окружными судами. 45. При производствѣ въ новыхъ мѣстныхъ судебныхъ установленіяхъ всѣхъ вообще дѣлъ, начавшихся въ прежнихъ судебныхъ или судебно-административныхъ установленіяхъ, свидѣтели и свѣдущіе люди, допрошенные подъ присягою, при передопросѣ ихъ, не приводятся вновь къ присягѣ, но допрашиваются подъ напоминаніемъ о данной ими присягѣ. 46. Апелляціонныя жалобы и протесты на приговоры волостныхъ судовъ, образованныхъ на основаніи законоположеній 12 Іюля 1889 года, мировыхъ судей, земскихъ участковыхъ начальниковъ, городскихъ судей и уѣздныхъ членовъ окружнаго суда приносятся: по дѣламъ, подсуднымъ по новымъ правиламъ волостному суду,—верхнимъ сельскимъ судамъ, а по прочимъ дѣламъ—съѣздамъ мировыхъ судей. Означенные жалобы и протесты подаются подлежащимъ новымъ волостнымъ судамъ или мировымъ судьямъ, для представленія ихъ по принадлежности. Дѣла этого рода рѣшаются въ новыхъ мѣстныхъ судебныхъ установленіяхъ согласно правиламъ закона о преобразованіи мѣстнаго суда. 47. Нерѣшенныя въ прежнихъ съѣздахъ мировыхъ судей и уѣздныхъ съѣздахъ дѣла о преступныхъ дѣяніяхъ, а равно производства по частнымъ жалобамъ и протестамъ, передаются, для дальнѣйшаго производства ихъ, въ подлежащіе верхніе сельскіе суды или съѣзды мировыхъ судей, по новымъ правиламъ о подсудности, а нерѣшенныя въ съѣздахъ мировыхъ посредниковъ и окружныхъ по крестьянскимъ дѣламъ присутствіяхъ области войска Донского—въ съѣзды мировыхъ судей. Дѣла, не рѣшенныя въ окружныхъ судахъ, въ качествѣ второй инстанціи, разрѣшаются сими судами. 48. Кассаціонныя жалобы и протесты на приговоры (за исключеніемъ указанныхъ ниже) прежнихъ съѣздовъ мировыхъ судей и на приговоры окружныхъ судовъ, въ качествѣ второй инстанціи, приносятся въ уголовный кассаціонный департаментъ Правительствующаго Сената, а на приговоры уѣздныхъ съѣздовъ и опредѣленія съѣздовъ мировыхъ посредниковъ и

окружныхъ по крестьянскимъ дѣламъ присутствій области войска Донского, равно какъ на приговоры мировыхъ съѣздовъ по дѣламъ, поступившимъ изъ прежнихъ волостныхъ судовъ (ст. 46 и 47 сего Пол.),—въ подлежащій окружный судъ, который въ сихъ случаяхъ руководствуется общими правилами Устава Уголовнаго Судопроизводства, для кассаціоннаго производства установленными, за исключеніемъ правилъ о представленіи кассаціоннаго залога. Въ случаѣ отмѣны приговора по дѣлу поступившему изъ прежняго волостного суда, по изъятому по новымъ правиламъ изъ вѣдѣнія волостныхъ судовъ, означенное дѣло препровождается для новаго разсмотрѣнія въ подлежащій съѣздъ мировыхъ судей, а въ прочихъ случаяхъ—въ подлежащую апелляціонную инстанцію, установленную по закону о преобразованіи мѣстнаго суда. Просьбы объ отмѣнѣ окончательныхъ приговоровъ волостныхъ судовъ, образованныхъ на основаніи законоположеній 19 Февраля 1861 года, земскихъ участковыхъ начальниковъ, городскихъ судей и прежнихъ мировыхъ судей приносятся въ съѣзды мировыхъ судей. Въ случаѣ отмѣны приговора, дѣло передается для новаго разсмотрѣнія въ подлежащій волостной судъ или мировому судьѣ, по новымъ правиламъ о подсудности. 49. Нерѣшенныя въ губернскихъ и губернскихъ по крестьянскимъ дѣламъ присутствіяхъ, равно въ областномъ по крестьянскимъ дѣламъ присутствіи области войска Донского, въ качествѣ кассаціонной инстанціи, дѣла о преступныхъ дѣяніяхъ передаются въ подлежащій окружный судъ, который при производствѣ ихъ руководствуется постановленіями предыдущей (48) статьи. Неразрѣшенныя въ губернскихъ присутствіяхъ жалобы на отказы земскихъ участковыхъ начальниковъ въ представленіи въ уѣздные съѣзды обжалованныхъ приговоровъ волостныхъ судовъ, предусмотрѣнныхъ въ пунктѣ 2 статьи 141 Общаго Положенія о крестьянахъ (Св. Зак., т. IX, Особ. Прил. Зак. Сост., изд. 1902 г., кн. I), заканчиваются разсмотрѣніемъ въ губернскихъ присутствіяхъ въ прежнемъ порядкѣ. Въ случаѣ признанія жалобъ заслуживающими

уваженія, обжалованные приговоры волостныхъ судовъ передаются губернскими присутствіями въ подлежащіе верхніе сельскіе суды или съѣзды мировыхъ судей, по принадлежности (ст. 48 сего Пол.). 50. Представленія Министра Юстиціи объ отмѣнѣ опредѣленій губернскихъ присутствій (Св. Зак., т. IX, Особ. Прил. Зак. Сост., изд. 1902 г., кн. III, ст. 123 прим.) допускаются только въ томъ случаѣ, если свѣдѣнія о наличности основаній для такой отмѣны дошли до Министра Юстиціи ранѣе истеченія *шести* мѣсяцевъ со времени введенія въ дѣйствіе въ данной мѣстности закона о преобразованіи мѣстнаго суда. Въ случаѣ отмѣны Правительствующимъ Сенатомъ опредѣленій губернскихъ присутствій, означенныя дѣла передаются для новаго производства въ подлежащіе окружные суды (ср. ст. 48 сего Пол.). 51. Возобновленіе дѣлъ, по коимъ состоялись вошедшіе въ законную силу приговоры волостныхъ судовъ, мировыхъ судей или мировыхъ съѣздовъ прежняго устройства, а также земскихъ участковыхъ начальниковъ, городскихъ судей, уѣздныхъ членовъ окружнаго суда, уѣздныхъ съѣздовъ и опредѣленія съѣздовъ мировыхъ посредниковъ и окружныхъ по крестьянскимъ дѣламъ присутствій области войска Донского, производится согласно статьѣ 95 Временныхъ правилъ о волостномъ судѣ (Учр. Суд. Уст., ст. 2, прим., прил. I, по зак. 15 Іюня 1912 г., Собр. Узак. ст. 1003) и статьямъ 180^1—180^3 (по зак. 15 Іюня 1912 г., Собр. Узак. ст. 1003) Устава Уголовнаго Судопроизводства, по принадлежности, при чемъ просьбы и сообщенія о возобновленіи дѣлъ должны быть подаваемы въ подлежащія новыя мѣстныя судебныя установленія.

V. О порядкѣ передачи оконченныхъ дѣлъ, документовъ и прочаго имущества прежнихъ судебныхъ мѣстъ въ новыя мѣстныя судебныя установленія. 52. Съ открытіемъ новыхъ мѣстныхъ судебныхъ установленій, всѣ оконченныя дѣла, документы, книги, имущество и канцелярскіе принадлежности передаются: изъ волостныхъ судовъ—въ подлежащіе новые волостные суды — подлежащимъ новымъ мировымъ судьямъ и изъ прежнихъ съѣз-

довъ мировыхъ судей — въ подлежащіе новые съѣзды. 53. Подробныя правила передачи означенныхъ въ предыдущей (52) статьѣ дѣлъ, документовъ и прочаго имущества устанавливаются Министромъ Юстиціи, по соглашенію, въ подлежащихъ случаяхъ, съ Министромъ Внутреннихъ Дѣлъ.

---

2) Объ учрежденіи кабинетовъ научно-судебной экспертизы въ городахъ Москвѣ, Кіевѣ и Одессѣ.

I. Внести нижеслѣдующія измѣненія и дополненія въ Судебные Уставы Императора Александра II (Св. Зак., т. XVI, ч. 1 изд. 1892 г.): 1. По учрежденію Судебныхъ Установленій. 1) Заголовокъ главы шестой раздѣла девятаго книги первой (по зак. 28 Іюня 1912 г., Собр. Узак. ст. 1237) изложить слѣдующимъ образомъ:

ГЛАВА ШЕСТАЯ.

О кабинетахъ научно-судебной экспертизы. 2) Статьи 429^1 (по зак. 28 Іюня 1912 г., Собр. Узак. ст. 1237), 429^2 (по тому же зак.) и 429^4 (по тому же зак.) изложить слѣдующимъ образомъ: 429^1. При прокурорахъ судебныхъ палатъ, въ округахъ, гдѣ сіе штатами опредѣлено, состоятъ кабинеты научно-судебной экспертизы для производства изслѣдованій по уголовнымъ и гражданскимъ дѣламъ посредствомъ фотографіи, дактилоскопіи, химическаго и микроскопическаго анализовъ и иныхъ пріемовъ, за исключеніемъ изслѣдованій, производимыхъ врачебными отдѣленіями губернскихъ правленій, а также для оказанія, въ особо важныхъ случаяхъ, содѣйствія слѣдственной власти къ обнаруженію виновнаго и выясненію преступленія или къ установленію невиновности подозрѣваемаго. 429^2. Завѣдываніе означенными въ предшедшей (429^1) статьѣ кабинетами и производство въ нихъ изслѣдованій возлагаются на управляющихъ кабинетами и ихъ помощниковъ. Упомянутыя должностныя лица вступ-

паютъ въ отправленіе должности по принесеніи присяги въ публичномъ засѣданіи судебной палаты (прил. IV, форма II). Кромѣ сего, при кабинетахъ состоятъ техники по вольному найму, назначаемые управляющими кабинетами. *Примѣчаніе.* Министру Юстиціи предоставляется, въ случаяхъ необходимости, измѣнять распредѣленіе между кабинетами назначеннаго штатами общаго числа помощниковъ управляющихъ кабинетами. Объ этихъ измѣненіяхъ Министръ Юстиціи предварительно предлагаетъ Правительствующему Сенату для надлежащаго распубликованія. 429⁴. Съ требованіями о производствѣ кабинетами научно-судебной экспертизы изслѣдованій и дачѣ заключеній, а также объ оказаніи чинами сихъ кабинетовъ, въ особо важныхъ случаяхъ содѣйствія слѣдственной власти при производствѣ дѣйствій, относящихся къ обнаруженію виновнаго и выясненію преступленія или къ установленію невиновности подозрѣваемаго, судебныя установленія Имперіи обращаются къ подлежащему прокурору судебной палаты. 2. По уставу Уголовнаго Судопроизводства. Статьи 691 (по зак. 28 Іюня 1912 г., Собр. Узак. ст. 1237) и 777 (по тому же зак.) и примѣчаніе къ статьѣ 986 (по тому же зак.) изложить слѣдующимъ образомъ: 691. Свѣдущіе люди, производившіе судебно-химическія или микроскопическія изслѣдованія не въ мѣстѣ судебнаго слѣдствія, не вызываются въ засѣданіе суда для объясненій, а замѣняются мѣстными врачами, фармацевтами или иными свѣдущими людьми. То же правило распространяется и на должностныхъ лицъ кабинетовъ научно-судебной экспертизы (Учр. Суд. Уст., ст. 429²), въ случаѣ разсмотрѣнія дѣла не въ мѣстѣ нахожденія кабинета. 777. Вещи, добытыя чрезъ преступное дѣяніе, возвращаются ихъ хозяину, хотя бы онъ и не предъявлялъ никакого иска; но вещественныя доказательства, имѣющія существенное въ дѣлѣ значеніе, возвращаются не прежде, какъ по вступленіи приговора въ законную силу. Не подлежащія возвращенію по принадлежности вещественныя по дѣлу доказательства, какъ-то: орудія преступленій, фото-

графическіе и иные снимки, предметы со слѣдами преступленія и т. п., если таковые представляютъ научный интересъ, препровождаются, по вступленіи приговора въ законную силу, въ ближайшій кабинетъ научно-судебной экспертизы (Учр. Суд. Уст., ст. 429[1]), для храненія въ его музеѣ. 986. *Примѣчаніе.* Въ кабинетахъ научно-судебной экспертизы (Учр. Суд. Уст. ст. 429[1]) изслѣдованія по дѣламъ уголовнымъ производятся безплатно. II. Статью 109[3]. (по зак. 15 Іюня 1912 г., Собр. Узак. ст. 1003) Устава Гражданскаго Судопроизводства изложить слѣдующимъ образомъ: 109[3]. Сверхъ способовъ, указанныхъ въ статьяхъ 547, 549—553, изслѣдованіе акта можетъ быть произведено судебно-фотографическимъ, химическимъ или инымъ техническимъ способомъ. Въ случаѣ надобности, мировой судья можетъ отослать актъ для изслѣдованія къ мировому судьѣ ближайшаго уѣзднаго или губернскаго города, а равно въ кабинетъ научно-судебной экспертизы. III. Въ измѣненіе и дополненіе подлежащихъ узаконеній постановить: Кабинеты научно-судебной экспертизы получаютъ изъ-за границы печатныя произведенія, инструменты, приборы и другіе предметы, предназначенные для собраній сихъ кабинетовъ, безъ оплаты пошлиною, съ соблюденіемъ правилъ, изложенныхъ въ статьяхъ 754 и 755 Устава Таможеннаго (Св. Зак., т. VI, изд. 1910 г.). IV. Учредить при прокурорахъ Московской, Кіевской и Одесской судебныхъ палатъ кабинеты научно-судебной экспертизы на основаніяхъ, предусмотрѣнныхъ установленнымъ закономъ 28 Іюня 1912 года (Собр. Узак. ст. 1237) штатомъ кабинета научно-судебной экспертизы при прокурорѣ С.-Петербургской судебной палаты. V. Отпускать изъ средствъ государственнаго казначейства въ подотчетное распоряженіе управляющихъ кабинетами научно-судебной экспертизы при прокурорахъ судебныхъ палатъ особыя суммы на разъѣзды по дѣламъ службы управляющихъ названными кабинетами и ихъ помощниковъ въ предѣлахъ городовъ, въ коихъ расположены ввѣренные означеннымъ лицамъ кабинеты. Размѣръ упомянутыхъ суммъ

опредѣлить: для кабинетовъ научно-судебной экспертизы, находящихся въ С.-Петербургѣ и Москвѣ,— по *одной тысячѣ* рублей въ годъ на каждый, а для кабинетовъ научно-судебной экспертизы въ городахъ Кіевѣ и Одессѣ—по *семьсотъ* рублей въ годъ на каждый. VI. Означенныя въ отдѣлахъ IV и V мѣропріятія ввести въ дѣйствіе съ 1 Января 1914 года. VII. Отпускать изъ средствъ государственнаго казначейства, начиная съ 1914 года, на покрытіе вызываемыхъ означенными въ отдѣлахъ IV и V мѣрами расходовъ по *семьдесятъ тысячъ* рублей въ годъ. VIII. Отпустить изъ средствъ государственнаго казначейства въ 1913 году на покрытіе расходовъ, сопряженныхъ съ введеніемъ въ дѣйствіе означенной въ отдѣлѣ IV мѣры, *шестьдесятъ четыре тысячи семьсотъ* рублей, съ отнесеніемъ сего расхода на счетъ ожидаемыхъ сбереженій отъ назначеній по государственной росписи расходовъ на 1913 годъ.

Разъясненія Правительствующаго Сената.

1) Евреи въ подрядахъ и поставкахъ. Въ одномъ изъ губернскихъ правленій, при разсмотрѣніи дѣла о выдачѣ промысловаго свидѣтельства по договору на поставку въ склады спирта, возникъ вопросъ о правахъ евреевъ купцовъ 2-ой гильдіи черты осѣдлости участвовать въ подрядахъ и поставкахъ во внутреннихъ губерніяхъ.

По силѣ ст. 20 прил. къ ст. 68 уст. пасп., по прод. 1906 г., евреи купцы 2-ой гильдіи имѣютъ право проѣзда ежегодно въ теченіе трехъ мѣсяцевъ во всѣ города внутреннихъ губерній лишь „для производства торговли и промысловъ". Согласно ст. 15 того же приложенія, евреи черты осѣдлости, въ томъ числѣ и купцы 2-ой гильдіи, имѣютъ право временнаго пребыванія внѣ означенной черты для торговъ на подряды и поставки, имѣющіе совершаться въ мѣстахъ для постоянной ихъ осѣдлости опредѣленныхъ, а не внѣ оныхъ и предусмотрѣнное п. 2 ст. 2 прил. къ ст. 791 (прим. 1) т. IX зак. о сост.

право участія въ подрядахъ во внутреннихъ губерніяхъ предоставлено исключительно купцамъ 1-ой гильдіи черты осѣдлости. Поэтому за евреями, состоящими въ ихъ чертѣ осѣдлости купцами 2-ой гильдіи, не можетъ быть признано право на участіе въ подрядахъ и поставкахъ въ губерніяхъ, внѣ означенной черты расположенныхъ и возбужденный губернскимъ правленіемъ вопросъ разрѣшенъ Правительствующимъ Сенатомъ въ отрицательномъ смыслѣ.

2) Права жительства разведенныхъ евреекъ. По разсматриваемому вопросу возникло разномысліе между министерствами финансовъ и внутреннихъ дѣлъ. Министерство финансовъ находило, что вопросъ о сохраненіи еврейками съ выходомъ замужъ принадлежавшаго по происхожденію права повсемѣстнаго жительства и приписки подлежитъ разрѣшенію въ утвердительномъ смыслѣ. Министерство же внутреннихъ дѣлъ не соглашалось съ такимъ толкованіемъ по слѣдующимъ соображеніямъ. Самыя права на повсемѣстное жительство имѣютъ различное основаніе, или вытекая изъ правъ родителей, какъ напр. права дочерей отставныхъ солдатъ, дочерей купцовъ 1-ой гильдіи, когда тѣ и другія приписаны внѣ черты еврейской осѣдлости или же будучи пріобрѣтены самостоятельно ихъ обладательницами черезъ окончаніе высшаго учебнаго заведенія или полученія диплома повивальной бабки, фельдшерицы и др. Во второмъ случаѣ не можетъ быть сомнѣнія, что еврейки, пріобрѣвшія самостоятельное право повсемѣстнаго жительства, сохраняютъ это право и съ выходомъ замужъ за еврея, не обладающаго правомъ повсемѣстнаго жительства, и послѣ прекращенія брака смертью мужа или разводомъ. Единственное стѣсненіе, которое налагаетъ на нихъ состояніе въ бракѣ заключается лишь въ томъ, что онѣ могутъ осуществить свое право жительства внѣ черты осѣдлости, т. е. отдѣльно отъ мужа, не иначе какъ съ его согласія. Наоборотъ, еврейки, не пріобрѣвшія лично право на повсемѣстное жительство, но пользующіяся таковымъ преемственно отъ родителей, очевидно могутъ имъ пользоваться лишь до тѣхъ поръ, пока вообще

пользуются правами родителей. Въ тѣхъ же случаяхъ, когда съ выходомъ замужъ, еврейка, на основаніи общихъ законовъ о состояніяхъ, пріобрѣтаетъ права мужа безъ сохраненія прежняго своего состоянія она можетъ пользоваться лишь тѣми правилами по жительству, какими обладаетъ ея мужъ, а равно продолжаетъ ими пользоваться и по прекращеніи брака. Возстановленіе вдовъ или бракоразводныхъ женъ въ правахъ состоянія ихъ родителей можетъ послѣдовать лишь въ изъятіе изъ общаго порядка, по особымъ Высочайшимъ повелѣніямъ, испрашиваемымъ главноуправляющимъ Собственною Его Императорскаго Величества канцеляріею по принятію прошеній и безъ Высочайшаго повелѣнія нѣтъ законнаго основанія для причисленія вновь такихъ евреекъ къ тѣмъ мѣщанскимъ обществамъ, въ которыхъ они состояли приписанными до замужества и къ разрѣшенію имъ жительства внѣ черты еврейской осѣдлости.

Разрѣшеніе этого вопроса, согласно мнѣнію министерства внутреннихъ дѣлъ, подтверждено указомъ перваго общаго собранія Правительствующаго Сената 4 октября 1902 г. за № 9472.

3) Христіанскія имена евреевъ. 16 января въ первомъ департаментѣ Сената слушалось дѣло по рапорту министра внутреннихъ дѣлъ по вопросу о томъ: могутъ ли евреи именоватья христіанскими именами.

Этотъ вопросъ, небудучи точно регламентированъ въ дѣйствующемъ законѣ, вызываетъ со стороны вѣдомствъ различныя толкованія. Министерство внутреннихъ дѣлъ и въ частности раввинская комиссія, состоящая при этомъ министерствѣ, находятъ что еврейское вѣроученіе не запрещаетъ евреямъ называться какими угодно именами и отказъ раввиновъ записывать въ метрическія книги новорожденнаго младенца не находитъ себѣ оправданія въ государственномъ законѣ и не основывается на еврейскомъ вѣроученіи. Министерство внутреннихъ дѣлъ, опираясь на взглядъ покойнаго оберъ-прокурора Побѣдоносцева, не находило основаній запрещать евреямъ называть своихъ дѣтей при рожденіи христіанскими именами.

На совершенно другую точку зрѣнія стали министерство юстиціи и Св. Синодъ, Христіанское имя удостовѣряетъ наше благодатное пріобщеніе ко Христу и поэтому, по мнѣнію Святѣйшаго Синода, евреи не могутъ усвоить спеціальное содержаніе христіанскихъ именъ и, называясь по христіански, они будутъ попирать христіанское содержаніе именъ, а это въ глазахъ вѣрующихъ людей явится уже кощунственнымъ оскорбленіемъ христіанской святости,

Въ Сенатѣ вопросъ вызвалъ большія пренія. Нѣкоторые сенаторы находили, что безусловно необходимо запретить еврею называться христіанскими именами, но большинство, считало, что въ дѣйствующихъ законахъ не содержится никакихъ указаній по возбужденному министромъ внутреннихъ дѣлъ вопросу.

Сенатъ опредѣлилъ: признать этотъ вопросъ подлежащимъ разрѣшенію въ законодательномъ порядкѣ.

4) Ремесла и занятія не дающія права жительства внѣ черты осѣдлости. Правительствующій Сенатъ, по отдѣльнымъ дѣламъ, восходившимъ на его расмотрѣніе, между прочимъ призналъ, что рыбосолильный, рыбокоптильный промыселъ, приготовленіе частиковыхъ товаровъ, сортировка и крошенье табаку, заготовка и браковка лѣсныхъ матеріаловъ и другихъ товаровъ, сортировка льна, пеньки и хлѣба; мясное мастерство (рѣзники), наборное, типографское и фотографическое, мельничное, каменотесное, плотническое, штукатурное и др. однородныя мастерства не являются цеховыми ремеслами, предоставляющими евреямъ права жительства внѣ черты осѣдлости. Право это не признается также за мостовщиками, каменщиками, садовниками, извозчиками, чернорабочими, ремесленными работниками, домашними слугами и настройщиками музыкальныхъ инструменовъ.

5) Фабрики граммофонныхъ пластинскъ. Правительствующій Сенатъ, разсмотрѣвъ 17 января 1912 г. дѣло по вопросу о распространеніи узаконеній о типографіяхъ и т. п. заведеніяхъ и о книжныхъ магазинахъ на фабрики граммофонныхъ пла-

стинокъ и на мѣста продажи ихъ, нашелъ, что установленная въ законѣ особыая нормировка, касающаяся типографій, литографій, и т. п. заведеній и мѣстъ продажи печатныхъ произведеній не только не имѣла, но и не могла имѣть въ виду такія изобрѣтенія новѣйшаго времени, какими являются граммофоны и граммофонныя пластинки. Это обстоятельство и несомнѣнная разница между способомъ произведенія буквъ и печатныхъ изображеній и ихъ тисненія со способомъ изготовленія граммофонныхъ пластинокъ не можетъ не привести къ заключенію, что проведеніе полной аналогіи между типографіями, литографіями и т. п. заведеніями съ фабриками граммофонныхъ пластинокъ и между книжными магазинами и мѣстами продажи означенныхъ пластинокъ представляется совершенно невозможнымъ. Поэтому, несмотря на всю возможность и желательность подчиненія фабрикъ граммофонныхъ пластинокъ и мѣстъ продажи ихъ изданнымъ спеціально для типографій и т, п. заведеній и книжныхъ магазиновъ узаконеніямъ, надлежитъ тѣмъ не менѣе признать, что такое подчиненіе можетъ имѣть мѣто лишь въ законодательномъ порядкѣ. а не путемъ толкованія установленныхъ въ уст. о цензурѣ и печати правилъ. Въ виду сего, Правительствующій Сенатъ призналъ, что означенный вопросъ требуетъ законодательнаго разрѣшенія.

6) Пенсіи жандармскимъ офицерамъ. Признавая справедливымъ распространеніе на офицеровъ корпуса жандармовъ дѣйствія льготнаго закона 23 іюня 1912 г., о пенсіяхъ военнымъ чинамъ, министръ внутреннихъ дѣлъ, въ качествѣ шефа жандармовъ, представилъ возникшій вопросъ на разрѣшеніе Правительствующаго Сената. Послѣдній, разсмотрѣвъ означенный вопросъ въ засѣданіи 13 сего ноября, единогласно призналъ правильнымъ мнѣніе министра внутреннихъ дѣлъ.

7) По дѣламъ о должностныхъ преступленіяхъ

I. Если должностное лицо обвиняется въ преступленіи, влекущемъ за собою наказаніе, наложеніе коего предоставлено не начальству обвиняемаго, а суду, то такого рода дѣла подлежатъ изъятію изъ

вѣдомства административнаго начальства и передачѣ въ судъ.

(Опред. 10 Апрѣля 1912 г. № 4101).

II. По неоднократнымъ разъясненіямъ Прав. Сената (ук. 23 Сентября 1903 г. № 8721 и др.), согласныя съ заключеніемъ прокурорскаго надзора постановленія административнаго начальства о преданіи суду должностного лица за преступленія по должности, не подлежатъ обжалованію передъ Прав. Сенатомъ.

(Опред. 16 Февраля 1912 г. № 2077).

III. Заявленіе полицейскаго чиновника объ оскорбленіи, нанесенномъ ему чинами администраціи при производствѣ ими дознанія относительно совершеннаго этимъ чиновникомъ преступленія, должно составить предметъ особаго производства, независимо отъ производства о преступныхъ дѣйствіяхъ лица, заявившаго объ оскорбленіи.

(Опредѣленіе I-аго Деп. 25 Января 1912 г., № 996.)

IV. Дѣло о привлеченіи къ отвѣтственности полицейскаго стражника по признакамъ преступленія, предусмотрѣннымъ въ 346 ст. улож. о наказ., если оно направлено къ производству предварительнаго слѣдствія, можетъ быть прекращено лишь властью судебною.

(Опредѣленіе 7 Февраля 1912 г., № 1498).

Циркуляры министерства внутр. дѣлъ.

1) О выдачѣ заграничныхъ паспортовъ. При выдачѣ полицейскихъ свидѣтельствъ о неимѣніи препятствій къ выѣзду за границу необходимо различать слѣдующія три категоріи просителей: 1) лицъ, имѣющихъ постоянное мѣстожительство въ томъ городѣ, гдѣ они ходатайствуютъ о выдачѣ имъ требуемаго свидѣтельства, то-есть лицъ, имѣющихъ тамъ по службѣ, занятіямъ, промысламъ и недвижимому имуществу, осѣдлость или обзаведеніе. Для таковыхъ лишь никакого срока для выдачи свидѣтельствъ существовать не можетъ; 2) лицъ, имѣю-

щихъ постоянное мѣстожительство не въ томъ мѣстѣ, гдѣ они ходатайствуютъ о выдачѣ свидѣтельствъ. Въ такомъ случаѣ также выдача свидѣтельства не можетъ быть обусловлена какимъ-либо срокомъ пребыванія въ данномъ городѣ. Мѣстная власть должна, какъ это практикуется и нынѣ, сдѣлать запросъ по мѣсту постояннаго жительства лица, причемъ въ случаѣ срочной необходимости, означенный запросъ можетъ быть сдѣланъ по телеграфу за счетъ просителя; 3) пріѣзжихъ иностранцевъ, не имѣющихъ въ Россіи осѣдлости. По большей части такія лица останавливаются въ разныхъ городахъ наѣздомъ и чинить имъ какія бы то ни было препятствія въ смыслѣ требованія опредѣленнаго срока пребыванія въ той или другой мѣстности представляется нецѣлесообразнымъ. Въ виду сего, въ случаѣ если мѣстная власть не имѣетъ никакихъ свѣдѣній о томъ, что означенныхъ иностранцевъ не слѣдуетъ пропускать за границу, свидѣтельства о неимѣніи препятствій къ ихъ выѣзду должны быть выдаваемы безъ всякаго промедленія.

2) О врем. отобраніи Георгіевскаго креста. По жалобѣ однаго изъ георгіевскихъ кавалеровъ на полицію за отобраніе отъ него, на время ареста (жалобщикъ былъ въ нетрезвомъ состояніи), знаковъ отличія военнаго ордена, послѣдовало слѣдующее разъясненіе. Согласно ст. ст. 86 и 100 Высочайше утвержденнаго въ 10 день августа сего года статута Императорскаго военнаго ордена Св. Великомученника и Побѣдоносца Георгія, принадлежащаго къ сему ордену Георгіевскаго креста и причисляемыхъ къ томуже ордену Георгіевскаго оружія и Георгіевской медали, Георгіевскій крестъ никогда не снимается и всѣ, имѣющія его лица, независимо отъ того, состоятъ ли они на службѣ или въ отставкѣ, могутъ лишаемы сего креста не иначе, какъ по суду. Что-же касается временнаго отобранія Георгіевскаго креста въ случаяхъ, подходящихъ подъ дѣйствіе ст. 154 уст. о пред. и пресѣч. прест. и ст. 134 уст. о сод. подъ стражей, то Главный Штабъ полагаетъ что таковое отобраніе, какъ не предусмотрѣнное закономъ, казалось бы, мо-

жетъ имѣть мѣсто лишь какъ мѣра огражденія столь высокаго знака отличія отъ возможности утери, порчи или глумленія надъ нимъ, при чемъ самое разсмотрѣніе обстоятельствъ, допускающихъ возможность примѣненія означенной мѣры, составляетъ компетенцію главнаго мѣстнаго начальства, въ каждомъ отдѣльномъ случаѣ рѣшающаго вопросъ объ умѣстности или неумѣстности временнаго отобранія Георгіевскаго креста. (Цирк. мин. вн. д. 31 октября с. г. № 113058).

Краткія свѣдѣнія о правахъ лицъ, состоящихъ на Государственной службѣ.

Уставъ о службѣ (III т. Св. Законовъ изд. 1896 г.). Всѣмъ чиновникамъ и канцелярскимъ служителямъ при отправленіи къ должности, можетъ быть выдаваемо по ихъ просьбѣ впередъ за треть жалованье, съ вычетомъ 1/3 части изъ мѣсячнаго содержанія (ст. 216, 217 и примѣч.).

Прогонныя деньги, при отправленіи къ мѣстамъ служенія въ другихъ губерніяхъ, канцелярскимъ чиновникамъ и служителямъ выдаются на всякое разстояніе, а прочимъ чиновникамъ - въ томъ лишь случаѣ, если разстояніе будетъ болѣе 1500 в. (ст. 200).

Прогонныя деньги выдаются по чинамъ и класснымъ званіямъ каждаго: состоящаго въ III кл. на 12 лош., въ IV кл. на 10, въ V-на 7, въ VI на 5, въ VII на 4, въ VIII на 3, въ оберъ-офицерскихъ классахъ на 2 и канцелярскимъ служителямъ на 1 лош. (ст. 222) Разсчетъ означенныхъ денегъ по почтовому дорожнику производится: по проѣзжимъ дорогамъ по числу веретъ, жел. дорогъ въ размѣрѣ 2 1/2 коп. за каждую верету и лошадь; по почтовымъ трактамъ различно, смотря по мѣстностямъ отъ 1 1/2 коп. до 7 1/2 коп за верету и лошадь; обычный размѣръ—3 коп. (ст. 227).

Прогонныя деньги при командировкахъ выдаются чиновникамъ и канцелярскимъ служителямъ при соблюденіи изложенныхъ выше общихъ правилъ о

прогонныхъ деньгахъ въ оба пути и на всякое разстояніе: чиновникамъ первыхъ пяти классовъ на 6 лошадей, чиновникамъ шестого, седьмого и восьмого классовъ на 3, чиновникамъ оберъ-офицерскаго чина—на 2 лош. и канцелярскимъ служителямъ на 1 лош. (ст. 611).

Назначеніе подъемныхъ и на путевыя издержки предоставляется усмотрѣнію Министровъ въ размѣрахъ: чиновникамъ V кл. и выше отъ 160 до 300 р., а при особыхъ уваженіяхъ до 600 р.; штабъ-офицерамъ отъ 90 до 225 а при особыхъ уваженіяхъ до 450 р.; оберъ-офицерамъ отъ 30 до 60: и при особыхъ уваженіяхъ до 120 р. (ст. 627).

Суточныя деньги производятся командируемымъ чиновникамъ: 3 и 4 классовъ по 1 р. 80 к. въ день, а въ мѣс. 54 р.; 5 класса—по 1 р. 20 к. въ день, а въ мѣс. 36 р.; штабъ-офицерамъ по 60 к. въ день, а въ мѣс. по 18 р.; оберъ-офицерамъ по 45 к. въ день, а въ мѣс. по 13 р. 50 к. (ст. 630) и кромѣ того квартирныя деньги въ половинномъ размѣрѣ, суточныхъ (ст. 658). Циркуляръ М. В. Д. П. отъ 18 Февр. 1895 г. № 1378 Главный Военный Судъ въ рѣчи св. отъ 22 Сен. 94 г. опредѣлилъ въ разъясненіе точнаго смысла 1132 ст. Воен. Суд. Уст. 978 ст. Уст. Уг. Суд). Указать Военнымъ Окр. Судьямъ что полицейскій чиновникъ, составившій протоколъ о противозакон. дѣяніи военнослужащаго, въ случаѣ вызова его къ суду или слѣдствію внѣ мѣста служенія, является лицомъ обнаружившимъ преступленіе, вслѣдствіе чего и на основаніи вышеупомянутой ст. Воен. Суд. Устава, подлежитъ удовлетворенію прогонными и сут. деньгами въ размѣрѣ, опредѣленномъ для чиновниковъ. командируемыхъ по дѣламъ службы.

Срокъ явки къ должностямъ назначается по мѣрѣ разстоянія отъ настоящаго пребыванія ихъ до того мѣста, куда они на службу опредѣлены, полагая для проѣздовъ въ одинъ путь на сто верстъ по два дня (ст. 190).

Содержаніе лицъ служащихъ составляетъ: жалованье, столовыя и квартирныя деньги, присвоенныя должностямъ штатами, (ст. 541 и 545). Канцелярскимъ чиновникамъ и служителямъ жалованье назначается изъ общей суммы штатомъ на нихъ

опредѣленной по мѣрѣ трудовъ, способностей и заслугъ каждаго, но таковое не должно ни въ какомъ случаѣ равняться окладу содержанія самого младшаго штатнаго чиновника въ томъ же мѣстѣ служащаго (ст. ст. 550 и 551).

Содержаніе прекращается производствомъ со дня полученія въ мѣстахъ служенія приказовъ объ увольненія отъ службы (ст. 571).

Переборы жалованья, столовыхъ и квартирныхъ денегъ, происходящіе отъ смерти или отставки лицъ, оныя получившихъ или отъ причисленія служащихъ къ присутственнымъ мѣстамъ безъ содержанія, а равно переборы столовыхъ и квартирныхъ денегъ, происходящія вслѣдствіе оставленія получившихъ эти деньги чиновниковъ за штатомъ, оставляются безъ взысканія и принимаются на счетъ казны (ст. 584).

Чиновникамъ удаленнымъ отъ должностей съ назначеніемъ слѣдствія, производится въ содержаніе половинное жалованье по чинамъ ихъ, по особой табели (ст. 589).

Чиновникамъ оставленнымъ при должности съ назначеніемъ о нихъ слѣдствія производится половинное жалованье по должности, а по оправданіи выдается и другая половина (ст. 591—592).

Состоящіе на службѣ увольняются въ *отпуски*, съ сохраненіемъ содержанія, на сроки до 2-хъ мѣсяцевъ включительно—но съ тѣмъ, чтобы отпуски на срокъ болѣе мѣсяца могли быть выдаваемы одному и тому же лицу не чаще 1-го раза въ теченіе 2-хъ лѣтъ (ст. 765).

Къ законнымъ причинамъ просрочки принадлежатъ: болѣзнь, арестъ, смерть родителя и другіе чрезвычайныя обстоятельства; просрочка по болѣзни должна удостовѣряться свидѣтельствомъ врача (ст. 770—771).

Уставъ о пенсіяхъ. Лица, прослужившія отъ 25 до 35 л. получаютъ въ пенсію половину оклада, а прослужившіе 35 и болѣе лѣтъ полный окладъ по табели (ст. 85). Не дослужившіе до этихъ сроковъ 6 мѣсяцевъ получаютъ пенсію какъ бы за полную выслугу означенныхъ сроковъ (ст. 86). Оставляющіе службу по совершенно разстроенному здоровью по-

лучаютъ въ пенсію за службу отъ 10—20 л. 1/3 оклада, отъ 20—30 л. 2/3 оклада, а за службу 30 л. полный окладъ (ст. 87).

Оставляющіе службу по тяжкимъ неизлечимымъ болѣзнямъ, лишающимъ ихъ возможности даже обходиться безъ посторонней помощи получаютъ въ пенсію, за службу отъ 5—10 л. 1/3 оклада отъ 10—20 л. 2/3 оклада, а за службу 20 л. полный окладъ (ст. 88).

Табель окладамъ пенсій, назначаемыхъ гражданскимъ чиновникамъ и ихъ семействамъ:

Лѣта службы.	1 разряда.		2 разряда.		3 разряда. 1 ст.		3 разряда. 2 ст.		4 разряда.	
	Р.	К.	Р.	К.	Р.	К.	Р.	К.	Р.	К.
Полный окладъ .	1143	60	857	70	571	80	428	85	342	05
Двѣ трети оклада	762	40	571	80	381	20	285	90	228	75
Половинный окл.	571	80	428	90	285	85	214	50	171	60
Треть оклада . .	381	20	285	60	190	90	142	95	114	30

Лѣта службы.	5 разряда.		6 разряда.		7 разряда.		8 разряда.		9 разряда.	
	Р.	К.	Р.	К.	Р.	К.	Р.	К.	Р.	К.
Полный окладъ .	285	90	214	50	171	60	128	61	85	80
Двѣ трети . . .	190	60	142	95	114	30	85	80	57	15
Половинный окл.	142	95	107	25	85	80	64	30	42	90
Треть оклада . .	95	30	71	50	57	15	42	90	28	60

(Приложеніе къ статьѣ 50).

Чиновники, оставляющіе службу: 1) по тяжкимъ неизлечимымъ болѣзнямъ (ст. 88). При выслугѣ отъ одного года до 5 лѣтъ и 2) по совершенно разстроенному здоровью (ст. 87), при выслугѣ отъ 5 до 10 л. получаютъ единовременное пособіе въ размѣрѣ годоваго ихъ жалованья (ст. 6 и 125).

Пенсіи чиновникамъ опредѣляются по разрядамъ, присвоеннымъ послѣдней должности, если они прослужили въ ней не менѣе 5 лѣтъ, въ противномъ

случаѣ по предшествовавшей низшей должности (ст. 43). Ограниченіе эти не относится: 1) до тѣхъ чиновниковъ, кои въ теченіи ихъ службы занимали мѣста равныя съ послѣдней должностью, или и высшія, если притомъ всей ихъ службы въ сихъ высшихъ или равныхъ съ послѣднимъ мѣстомъ, считая и время проведенное ими въ послѣдней должности, будетъ не менѣе 5 лѣтъ, и 2) до тѣхъ чиновниковъ, кои оставляютъ службу по тяжкимъ, неизлечимымъ (ст. 38) болѣзнямъ (ст. 54).

Вдовы и дѣти чин-ковъ имѣютъ право на пенсіи, если мужья или отцы ихъ 1) умерли на службѣ по пріобрѣтеніи выслугою сроковъ права на пенсію и 2) находились въ отставкѣ съ пенсіею или безъ пенсіи, но имѣли право на оную (ст. 30). Вдова получаетъ половину пенсіи, причитавшейся мужу, а каждый изъ дѣтей 1/3 другой половины, такъ что вдова съ 3 или болѣе дѣтьми получаетъ полную пенсію (ст. 99). Дѣти получаютъ пенсію: сыновья до достиженія 17 лѣтъ, а дочери—21 года (ст. 40). Пенсія производится нераздѣльно матери съ дѣтьми; но если они пожелаютъ получать пенсію отдѣльно, то каждый изъ нихъ получаетъ свою часть (ст. 109 и 110). Пенсіи же, назначенныя малолѣтнимъ дѣтямъ при жизни матери, не увеличиваются по смерти ея (ст. 112). Круглыя сироты получаютъ въ пенсію 1/4 часть пенсіи ихъ отца, такъ что четверо или болѣе сиротъ получаютъ полную пенсію (ст. 113). Совершеннолѣтніе дѣти чин-ковъ получаютъ пенсію при 2-хъ условіяхъ: если они находятся въ совершенной бѣдности и страдаютъ неизлечимыми болѣзнями, лишающими ихъ возможности зарабатывать средства къ жизни личнымъ трудомъ (ст. 41).

Пенсіи назначаются: 1, самому чиновнику со дня увольненія отъ службы если онъ въ прошеніи объ отставкѣ просилъ также и о пенсіи, въ противномъ случаѣ со дня подачи прошенія о пенсіи (ст. 148 и 194) и 2, семьямъ чиновника-со дня смерти мужа или отца, если прошеніе о пенсіи было подано въ теченіи одного года со дня смерти чиновника, въ противномъ случаѣ со дня подачи просьбы о пенсіи (ст. 154 и 198).

Производство пенсій прекращается: 1) для самаго чиновника вступленіемъ вновь на службу, постриженіемъ въ монашество и присужденіемъ по суду къ наказаніямъ, соединеннымъ съ лишеніемъ правъ (ст. 24 и 224) 2) для вдовъ—замужествомъ, постриженіемъ въ монашество и осужденіемъ по судебному приговору къ указаннымъ выше наказаніямъ (ст. 231)—3) для сыновей вступленіемъ въ учебное заведеніе на казенный счетъ, вступленіемъ въ госуд. службу и достиженіемъ 17 л. возраста (ст. 233) и 4) для дочерей вступленіемъ въ учебное заведеніе на казенное содержаніе, замужествомъ и достиженіемъ 21 года (ст. 235).

Совершеннолѣтніе неизлечимо-больные дѣти чиновниковъ получаютъ пенсіи по смерть, за исключеніемъ неизлечимо больныхъ дѣвицъ, пенсіи коимъ прекращаются, въ случаѣ выхода ихъ въ замужество.

Правила о наградахъ. Вѣрные, истинные слуги Государя и Отечества могутъ надѣяться на особливое Монаршее благоволеніе и милость, и во всѣхъ случаяхъ, по испытанной вѣрности и искусству, ожидать соразмѣрной заслугамъ награды. (ст. 663 уст. о сл., изд. 1896 г.).

Сужденіе о трудахъ и достоинствахъ каждаго служащаго принадлежитъ его начальству, а потому никто не можетъ самъ просить о награжденіи его за службу: но въ случаѣ отличія долженъ ожидать удостоенія къ наградѣ отъ начальства, которое представляетъ о томъ по установленному порядку. (Ст. 666 уст. о сл.).

Примѣчаніе. Правило сіе не относится до случаевъ награжденія чинами при отставкѣ и орденами Св. Владиміра и Св. Анны за заслуги по содержанію Статутовъ означенныхъ орденовъ. Для полученія сихъ наградъ, каждому, пріобрѣвшему на то право, предоставляется самому просить объ удостоеніи оныхъ.

Никто не можетъ быть представленъ или удостоенъ къ наградѣ, пока находится подъ слѣдствіемъ или судомъ. (Ст. 686 уст. о сл. прав.).

Общій наименьшій срокъ между наградами полагается трехлѣтній; независимо отъ сего служащіе

не могутъ быть представляемы къ наградамъ ранѣе трехъ лѣтъ со времени первоначальнаго вступленія въ службу. Не считаются препятствіемъ для удостоенія къ наградамъ и прежде указанныхъ сроковъ: объявленіе Высочайшихъ Его Императорскаго Величества благодарности и благоволенія, чины за выслугу лѣтъ, ордена по статутамъ, продолженіе арендъ безъ увеличенія размѣра оныхъ, обыкновенные подарки и единовременные денежныя выдачи. При представленіяхъ за выдающіяся отличія допускается сокращеніе трехлѣтняго междунаграднаго срока, но не болѣе, чѣмъ на одинъ годъ. (Ст. 685 уст. о сл. по прод. 1906 г.).

Жалуемыя за отличія Высочайшія награды: 1) объявленія Высочайшихъ Его Императорскаго Величества благодарности и благоволенія; 2) чины; 3) ордена; 4) назначеніе арендъ; 5) подарки отъ Высочайшаго Его Императорскаго Величества Имени; 6) единовременныя денежныя выдачи; 7) званія личнаго и потомственнаго почетнаго гражданина; 8) медали; 9) кафтаны; 10) зачетъ въ дѣйствительную государственную службу времени, проведеннаго въ частныхъ занятіяхъ въ правительственныхъ и общественныхъ установленіяхъ, а равно времени состоянія на государственной службѣ безъ права на чинопроизводство; 11) предоставленіе правъ государственной службы лицамъ этими правами не пользующимся, и 12) несчитаніе судимости препятствіемъ къ наградамъ и другимъ преимуществамъ по службѣ. (Ст. 664 уст. о сл. по прод. 1906 г.).

Высочайшее благоволеніе. Высочайшее благоволеніе бываетъ общее или именное: общее, когда оно касается отдѣльнаго управленія или вѣдомства, а именное, когда оно объявляется одному или нѣсколькимъ лицамъ поименно. (Ст. 688 уст. о сл.).

Объявленіе общаго Высочайшаго благоволенія зависитъ единственно отъ непосредственнаго Государя Императора Высочайшаго благоусмотрѣнія и потому никакихъ представленій о томъ со стороны начальства не допускается. (Ст. 689 уст. о сл.).

Чины. За отличіе чины жалуются съ сокраще-

ніемъ на одинъ годъ сроковъ, установленныхъ для производства въ чины за выслугу лѣтъ.

Примѣчаніе. За выдающіяся отличія чины жалуются съ сокращеніемъ положенныхъ для чинопроизводства сроковъ на два года. (326 и 327 ст.ст. уст. о сл., т. III, изд. 1896 г.).

Канцелярскіе служители представляются къ награжденію первымъ класснымъ чиномъ не иначе, какъ по выслугѣ въ семъ званіи узаконенныхъ лѣтъ; къ награжденію симъ чиномъ за отличіе по службѣ, а равнымъ образомъ и за выдающіяся отличія они не представляются, но дозволяется, въ счетъ положеннаго по вѣдомствамъ числа наградъ за выдающіяся отличія, представлять, въ особо уважительныхъ случаяхъ, къ пожалованію первымъ класснымъ чиномъ лицъ, кои, въ силу Всемилостивѣйшаго предоставленія имъ правъ государственной службы, причислены къ канцелярскимъ служителямъ. если со времени ихъ опредѣленія на службу прошло не менѣе десяти лѣтъ. Представленіе сіе входитъ въ составъ прочихъ наградъ, испрашиваемыхъ Министрами и Главноуправляющими отдѣльными частями въ предѣлахъ предоставленнаго имъ къ исходатайствованію числа наградъ за выдающіяся отличія. (Ст. 293 уст. о сл. по прод. 1906 г.).

Причисленнымъ къ Министерствамъ и Главнымъ Управленіямъ за выдающіяся отличія могутъ быть испрашиваемы всѣ установленные виды наградъ, кромѣ чиновъ, при чемъ ордена испрашиваются имъ, въ порядкѣ постепенности, соотвѣтственно классамъ ихъ чиновъ. (Ст. 114 учр. ор. по прод. 1906 г.) и должностей (ст. 114[1] по прод. 1909 г.

Ордена. Ордена испрашиваются въ слѣдующей постепенности: Св. Станислава 3-й ст., Св. Анны 3-й ст., Св. Станислава 2-й ст., Св. Анны 2-й ст., Св. Владиміра 4-й ст., Св. Владиміра 3-й ст., Св. Станислава 1-й ст., Св. Анна 1-й ст., Св. Владиміра 2-й ст., Бѣлаго Орла, Св. Александра Невскаго. (Ст. 106 учр. орд. по прод. 1906 г.).

Удостоенію къ ордену Св. Станислава 3-й степени за отличія по службѣ могутъ подлежать лица, имѣющія классный чинъ, независимо отъ классовъ

занимаемыхъ ими должностей. (Ст. 16 нагр. пр. 1 авг. 1898 г.).

При представленіи къ награжденію орденами въ порядкѣ постепенности не должны быть испрашиваемы: орденъ Св. Анна 3-й ст. лицамъ, состоящимъ въ должностяхъ и чинахъ ниже X класса; ордена Св. Станислава 2-й степени и Св. Анны 2-й степени лицамъ, состоящимъ въ должностяхъ и чинахъ ниже VIII класса; орденъ Св. Владиміра 4-й степени лицамъ, занимающимъ должности ниже VII класса и состоящимъ въ чинахъ ниже надворнаго совѣтника; орденъ Св. Владиміра 3-й степени и Св. Станислава 1-й степени лицамъ, занимающимъ должность ниже V класса и состоящимъ въ чинахъ ниже дѣйствительнаго статскаго совѣтника. (Ст. III учр. орд. по прод. 1906 г.).

При представленіи къ орденамъ за выдающіяся отличія допускается сокращеніе 3-хъ лѣтняго междунаграднаго срока на одинъ годъ и награжденіе черезъ одинъ орденъ до ордена Св. Владиміра 3-й степени включительно.

Не дозволяется входить съ представленіями о награжденіи за выдающіяся отличія: 1) съ допущеніемъ одновременно болѣе одного изъ указанныхъ въ предыдущей статьѣ изъятій; 2) одного и того же лица болѣе одного раза въ пять лѣтъ. (Ст. 109 учр. орд. по прод. 1906 г.).

Примѣчаніе: Не дозволяется представлять и за выдающіяся отличія къ чину дѣйствительнаго статскаго совѣтника до истеченія двадцатилѣтняго срока службы въ классныхъ чинахъ и къ ордену Св. Владиміра 3-й степени лицъ, занимающихъ должности ниже пятаго класса и состоящихъ въ чинѣ ниже дѣйствительнаго статскаго совѣтника.

Подарки. Подарки бываютъ двухъ родовъ: одни съ вензелевымъ изображеніемъ Высочайшаго Имени Его Императорскаго Величества, а другіе—обыкновенные; тѣ и другіе жалуются за счетъ суммъ, находящихся въ распоряженіи мѣстнаго начальства. Вензелевый подарокъ жалуется лицамъ, состоящимъ въ должностяхъ или въ гражданскихъ чинахъ не ниже V-го кл., или же имѣющимъ военный чинъ не

ниже полковника. (Ст. 697 и 698 уст. о сл. по прод. 1906 г.).

Почетное гражданство. Награжденіе званіемъ личнаго почетнаго гражданина можетъ быть испрашиваемо лицамъ, сего званія не имѣющимъ и не пользующимся высшими правами состоянія, за оказанную ими на разныхъ поприщахъ въ продолженіе не менѣе десяти лѣтъ полезную дѣятельность. Званіе потомственнаго почетнаго гражданина испрашивается состоящимъ не менѣе десяти лѣтъ на тѣхъ же поприщахъ въ званіи личнаго почетнаго гражданства. Независимо отъ сего, званіе потомственнаго почетнаго гражданства можетъ быть испрашиваемо, въ уважительныхъ случаяхъ, и лицамъ, не состоящимъ въ званіи личнаго почетнаго гражданства, если удостовѣренная подлежащимъ вѣдомствомъ полезная дѣятельность ихъ продолжалась не менѣе двадцати лѣтъ.

Примѣчаніе 1. Высочайшимъ повелѣніемъ 22 января 1901 года указано начальствамъ всѣхъ вѣдомствъ на необходимость соблюденія строгой оцѣнки рода дѣятельности и общественнаго положенія лицъ, представляемыхъ къ возведенію въ личное, а особенно въ потомственное почетное гражданство, и пояснено при этомъ, что установленное сею (701) статьею для сего условіе продолжительной полезной, на разныхъ поприщахъ, дѣятельности должно быть понимаемо исключительно въ смыслѣ принесенія означенною дѣятельностью общей пользы.

Примѣчаніе 2. Въ 1902 году Высочайше повелѣно, чтобы впредь званія личнаго и потомственнаго почетнаго гражданства не были испрашиваемы въ видѣ первоначальной награды, помимо нѣсколькихъ нагрудныхъ и шейныхъ медалей, кромѣ случаевъ, заслуживающихъ особаго уваженія. (Ст. 701 уст. о сл. по прод. 1906 г.).

Зачетъ. При представленіяхъ относительно зачета въ дѣйствительную службу времени, проведеннаго въ частныхъ занятіяхъ, въ правительственныхъ и общественныхъ учрежденіяхъ, а равно времени состоянія на государственной службѣ безъ права на чинопроизводство, разрѣшается ходатайствовать, въ порядкѣ и въ сроки для награжденія,

за служебныя отличія установленные, о зачисленіи въ дѣйствительную государственную службу каждый разъ не болѣе 3-хъ лѣтъ и притомъ безъ зачета сего времени въ срокъ выслуги на пенсію изъ казны. (Ст. 702 уст. о сл. по прод. 1906 г.).

Медали. Медали испрашиваются въ слѣдующей постепенности: нагрудныя, серебряная на Станиславской лентѣ (сестрамъ милосердія жалуются на Аннинской лентѣ) и золотая на Аннинской лентѣ; шейная: серебряная на Владимірской лентѣ; золотыя: на Александровской и на Андреевской лентахъ. Изъятія изъ приведенной медальной постепенности допускаются въ нижеслѣдующихъ случаяхъ: лица, получившія званіе личнаго почетнаго гражданина, по образованію или въ наградномъ порядкѣ, могутъ быть представляемы, если не имѣютъ старшихъ, прямо къ серебряной шейной медали на Владимірской лентѣ. Равнымъ образомъ, лица, получившія въ наградномъ порядкѣ званіе потомственнаго почетнаго гражданина, могутъ быть удостоиваемы, если не имѣютъ старшихъ, золотою шейною медалью на Александровской лентѣ, минуя младшія медали. Отставные военно-служащіе, имѣющіе знаки отличія военнаго ордена, представляются въ таковой постепенности: имѣющіе знаки 4-й степени—къ золотой нагрудной медали на Аннинской лентѣ, 3-й степени—къ серебряной шейной медали на Владимірской лентѣ, 2-й степени—къ золотой шейной медали на Александровской лентѣ и 1-й степени—къ золотой шейной медали на Андреевской лентѣ. (Выс. пов. отъ 16 іюня 1908 г.).

Полицейскимъ чинамъ, имѣющимъ серебряныя нагрудныя медали за 5-ти лѣтнюю безпорочную службу въ полиціи на Аннинской лентѣ (особыя медали, испрашиваемыя лишь чинамъ полиціи) жалуются серебряныя нагрудныя медали „за усердіе" на Александровской лентѣ помимо таковой же на Станиславской лентѣ. Кромѣ того, имъ жалуются за выслугу 10 и 15 лѣтняго срока въ службѣ по полиціи шейныя медали „за усердіе": золотыя на Владимірской и серебряныя на Аннинской лентахъ установленныя положеніемъ 8 декабря 1888 года (ст. 778 и 779 учр. орд. изд. 1892 г.) и нынѣ для

прочихъ лицъ, кромѣ чиновъ полиціи, упраздненныя.

Уставъ о пенсіяхъ раздѣлъ пятый по продолженію 1909 г.

О пенсіяхъ и пособіяхъ лицамъ, пострадавшимъ отъ преступныхъ, дѣяній, совершенныхъ съ политической цѣлью, и семействамъ сихъ лицъ, сущность коего состоитъ въ слѣдующемъ:

Право на пенсію и пособія по сему закону предоставляется 1, служащимъ на государственной службѣ, во всѣхъ вѣдомствахъ общ-ной и сословной священно и церковно служащимъ, и духовнымъ лицамъ всѣхъ вѣроисповѣданій, служащимъ на желѣзныхъ дорогахъ и пароходахъ. Кромѣ того пенсіи по сему закону могутъ быть назначаемы въ особо уважительныхъ случаяхъ и всѣмъ частнымъ лицамъ, еслиони не имѣютъ достаточныхъ средствъ къ существованію и 2, Вдовамъ и дѣтямъ сихъ лицъ, а также ихъ родителямъ, если они находились на полномъ попеченіи умершихъ сыновей и не имѣютъ достаточныхъ средствъ късуществованію и братьямъ и сестрамъ, если они остались круглыми сиротами и не имѣютъ достаточныхъ средствъ къ существованію и не достигли 17 лѣтъ (ст. ст. 745 и 749).

Пенсіи назначаются въ размѣрѣ для штатныхъ чиновъ при выслугѣ до 5 л. 1/2 оклада содержанія (жал., столъ и квартирныя деньги) до 15 л. 2/3 окл. сод. и свыше 15 л. полный окладъ содержанія, а для нештатныхъ—при выслугѣ до 15 л. 2/3, а свыше 15 л. полный окладъ содержанія, причемъ пенсіи исчисляются соотвѣтственно степени утраты трудоспособности въ каждомъ отдѣльномъ случаѣ, (ст. 751). Всѣмъ прочимъ пострадавшимъ лицамъ размѣръ пенсіи опредѣляется, въ случ. полной утраты трудоспособности, соотвѣтственно ихъ служебному положенію, либо вознагражденію, получаемому ими на службѣ, или заработку, но во всякомъ случаѣ не свыше 3 т. руб. въ годъ; въ случаѣ неполной утраты трудоспособности, пенсіи исчисляются соотвѣтственно степени ея утраты (ст. 752).

Пенсіи родителямъ назначаются лишь въ томъ случаѣ, если въ пенсіонномъ окладѣ умершаго лица

имѣется свободная доля, причемъ пенсіи эти назначаются въ размѣрѣ не свыше 1/4 сего оклада (ст. 754).

Малолѣтнимъ братьямъ и сестрамъ пенсіи назначаются въ размѣрѣ одинаковомъ съ малолѣт. дѣтьми (ст. 755).

Размѣръ единовременнаго пособія опредѣляется не свыше годового оклада содержанія потерпѣвшаго лица, если оно состояло на службѣ государственной, или въ правительственномъ установленіи, а въ остальныхъ случаяхъ не свыше 500 рублей (ст. 757).

Программа курса подготовительной школы для лицъ, желающихъ занять должность полицейскаго урядника.

(Утв. 29 Марта 1913 г.).

I. Законъ Божій. 1. Духовно-нравственныя бесѣды съ чтеніемъ Св. Евангелія и объясненіемъ его текста, а также важнѣйшихъ молитвъ. 2. Мѣстныя святыни. 3. Краткія понятія о старообрядчествѣ и сектахъ. 4. Старообрядчество и сектанство въ губерніи.

II. Историческія, географическія, экономическія и статистическія свѣдѣнія о губерніи. 1. Главнѣйшіе историческіе моменты въ исторіи Русскаго Государства. 2. Исторія губерніи въ связи съ исторіей государства. 3. Основныя понятія по географіи математической и физической. 4. Краткая географія Россійской Имперіи. Административное дѣленіе. Главнѣйшіе города. 5. Мѣстная губернія. Границы. Поверхность. Орошеніе. Уѣзды. Главнѣйшіе города. Пути сообщенія. 6. Чтеніе карты губерніи. 7. Оріентировка по картѣ. 8. Отхожіе промыслы. 9. Мѣстные занятія и промыслы. 10. Крупнѣйшія фабрики въ губерніи и ихъ значеніе въ экономической жизни населенія. 11. Статистическія свѣдѣнія по губерніи.

III. Общія свѣдѣнія о государственномъ устройствѣ Россійской Имперіи. Власть ГОСУДАРЯ ИМПЕРАТОРА (ст. ст. 4, 5, 9 Осн. Зак., Св. Зак. т. I ч. I). Понятіе о законахъ Основныхъ. Порядокъ изданія законовъ. Сводъ законовъ; его дѣленіе и Продолженіе Свода. Высшія Государственныя Учрежденія: Государственный Совѣтъ; Государственная Дума; Правительствующій Сенатъ и Святѣйшій Синодъ; Совѣтъ Министровъ; Министерства. Министерство Внутреннихъ Дѣлъ. Департаментъ Полиціи. Административное дѣленіе Россійской Имперіи: губерніи, области, Намѣстничество, Генералъ-Губернаторства, Градоначальства. Дѣленіе губерній: уѣздъ, городъ, волость. Губернскія власти и учрежденія: (административныя) Губернаторъ. Вице-Губернаторъ. Губернское Правленіе. Губернскія Присутствія (по крестьянскимъ дѣламъ, по воинской повинности и др.). Казенная Палата. Управленіе Земледѣлія и Государственныхъ Имуществъ. Губернская Земская Управа (При этомъ даются краткія общія свѣдѣнія о земствѣ и сословіяхъ). Уѣздныя власти и мѣста: Уѣздный Исправникъ и его Помощникъ. Уѣздный врачъ. Уѣздное полицейское управленіе. Уѣздный Съѣздъ. Уѣздное по воинской повинности присутствіе. Уѣздная Земская Управа. Земскіе участковые начальники; волостные сходы, чѣмъ они вѣдаютъ, когда и какъ собираются, какъ поддерживается на нихъ порядокъ; волостные старшины, обязанности ихъ по дѣламъ общественнымъ и полицейскимъ, по наблюденію за постройками въ селеніяхъ, по выдачѣ видовъ на жительство, по отбыванію крестьянами воинской повинности, по учету и призыву запасныхъ и ратниковъ и по военно-конской повинности; волостныя правленія и предметы ихъ вѣдомства, волостные писаря; сельскіе сходы, порядокъ ихъ созыва и предметы ихъ вѣдомства и охраненіе на нихъ порядка; сельскій староста, его обязанности по дѣламъ общественнымъ и полицейскимъ, десятскіе. Новые законы о землеустройствѣ. Устройство духовнаго управленія въ губерніи: Епископъ, духовная консисторія, благочинные.

Свѣдѣнія объ устройствѣ полиціи. Полиція и

виды ея: полиція общая (городская и уѣздная), жандармская, желѣзнодорожная, сыскная, рѣчная, портовая, таможенная, пограничная, корчемная, лѣсная и полевая стража. Устройство городской полиціи: устройство уѣздной полиціи, устройство уѣздной полицейской стражи. Порядокъ ея подчиненія, обмундированія, вооруженія и расквартированія. Служебныя права чиновъ полицейской стражи и порядокъ дисциплинарной ихъ отвѣтственности. Награжденія и назначенія пособій. Законъ о пособіяхъ дѣтямъ чиновъ полиціи и Отдѣльнаго Корпуса Жандармовъ, погибшихъ или пострадавшихъ при безпорядкахъ и покушеніяхъ на сихъ чиновъ, и законъ о пенсіяхъ и пособіяхъ лицамъ, пострадавшимъ отъ преступныхъ дѣяній, совершенныхъ съ политическою цѣлью, и семействамъ сихъ лицъ.

IV. Права и обязанности полиціи. 1. Общія права и обязанности полиціи. 2. Обязательныя постановленія, дѣйствующія въ губерніи. 3. Обязанности полиціи по охраненію безопасности и порядка (полиція безопасности): Наблюденіе за порядкомъ во время богослуженія и близъ церквей. ВЫСОЧАЙШІЙ Указъ 17 Апрѣля 1905 г. и обязанности полиціи по пресѣченію распространенія вредныхъ вѣроученій. Обязанности полиціи въ отношеніи запрещенныхъ обществъ и сходбищъ и краткое ознакомленіе съ временными правилами о собраніяхъ и временными правилами объ обществахъ и союзахъ. Обязанности полиціи по борьбѣ съ распространеніемъ вредныхъ слуховъ, подметныхъ писемъ и запрещенныхъ сочиненій и картинъ. Наблюденіе за публичными увеселеніями и соблюденіемъ правилъ о сборѣ въ пользу вѣдомства учрежденій ИМПЕРАТРИЦЫ МАРІИ. Дни, въ которые устройство общественныхъ увеселеній не разрѣшается. Обязанности полиціи по борьбѣ съ бродяжествомъ цыганъ, пьянствомъ, нищенствомъ, непотребствомъ, азартными играми, не разрѣшенными лотереями, ростовщичествомъ и дѣйствіями, явно угрожающими общественной безопасности (ношеніе оружія, стрѣльба въ недозволенныхъ мѣстахъ и т. п.). Принятіе мѣръ предосторожности противъ пожаровъ. Наблю-

деніе за соблюденіемъ правилъ о торговлѣ книгами и вообще произведеніями печати. Правила объ употребленіи полицейскими чинами въ дѣло оружія и инструкція по сему предмету, утвержденная Министромъ Внутреннихъ Дѣлъ 23 Апрѣля 1908 г. Наручники и случаи ихъ примѣненія. Инструкція о мѣрахъ предупрежденія побѣговъ задерживаемыхъ и конвоируемыхъ преступниковъ, утвержденная Министромъ Внутреннихъ Дѣлъ 17 Марта 1908 года. 4. Обязанности полиціи по сопровожденію арестованныхъ и цѣнностей (по уставу о гарнизонной службѣ). 5. Обязанности полиціи по содѣйствію разнымъ правительственнымъ учрежденіямъ и по исполненію ихъ требованій (полиція исполнительная): Обязанности полиціи по Уставу о воинской повинности (собираніе свѣдѣній по требованію Присутствія по воинской повинности о семейномъ положеніи евреевъ, подлежащихъ отбытію воинской повинности, исполненіе всякихъ порученій уѣзднаго воинскаго начальника по учету нижнихъ чиновъ запаса, оказаніе содѣйствія уѣзднымъ воинскимъ начальникамъ при сличеніи ими списковъ запасныхъ со списками волостныхъ правленій, наблюденіе за исполненіемъ нижними чинами запаса правилъ учета, оказаніе всякаго содѣйствія уѣзднымъ воинскимъ начальникамъ при призывѣ запасныхъ на дѣйствительную службу, обвиненіе въ судахъ по дѣламъ о нарушеніи правилъ объ учетѣ запасныхъ). По Уставу о земскихъ повинностяхъ (доставленіе владѣльцамъ недвижимыхъ имуществъ окладныхъ листовъ земскихъ сборовъ, предъявленіе по порученію земской управы требованій объ исполненіи натуральныхъ повинностей и наблюденіе за исполненіемъ этихъ повинностей, наблюденіе за правильнымъ отводомъ квартиръ для проходящихъ воинскихъ командъ и перевозимыхъ больныхъ военнаго вѣдомства; содѣйствіе завѣдывающимъ военно-конскими участками къ оповѣщенію владѣльцевъ лошадей о сгонѣ ихъ на сборный пунктъ и наблюденіе за исправнымъ доставленіемъ туда лошадей. Обязанности полиціи по Уставу о прямыхъ налогахъ (взысканіе недоимокъ по государственному

поземельному налогу. Доставленіе всякаго рода запросовъ, требованій, объявленій и извѣщенія по государственному промысловому налогу. Содѣйствіе податнымъ инспекторамъ при осмотрѣ помѣщеній, гдѣ производится торговля безъ надлежащихъ документовъ, и въ другихъ случаяхъ и сообщеніе имъ обо всѣхъ случаяхъ торговли и промысловъ безъ промысловыхъ свидѣтельствъ. Предъявленіе требованій объ уплатѣ недоимокъ по промысловому налогу и взысканіе ихъ. Сообщеніе обвиняемыхъ всякаго рода извѣщеній и копій рѣшеній. Обязанности полиціи по наблюденію за исполненіемъ постановленій Уставовъ объ акцизныхъ сборахъ. Содѣйствіе должностнымъ лицемъ акцизнаго управленія, пріемъ заявленій о нарушеніяхъ этихъ Уставовъ и донесеніе о нарушеніяхъ, обнаруженныхъ полиціей (ст. 102). Инструкція объ обязанностяхъ полиціи по питейнымъ сборамъ. Наблюденіе за табачной торговлей (Инстр.). Обязанности полиціи по Уставу Таможенному. Содѣйствіе чинамъ таможеннаго вѣдомства. Производство обысковъ, допросовъ лицъ, по требованію таможенныхъ властей. Обязанности полиціи по Уставу лѣсному. Охраненіе лѣсовъ отъ порубокъ; содѣйствіе лѣсной стражѣ. Дѣйствія полиціи при лѣсныхъ пожарахъ. Обязанности полиціи по Положенію о казенныхъ подрядахъ и поставкахъ. Объявленіе о торгахъ. Обязанности полиціи по Уставу кредитному. Взысканіе ссудъ по порученію учрежденій мелкаго кредита. 6. Обязанности полиціи по обезпеченію общественнаго благосостоянія (полиція благосостоянія; кромѣ свѣдѣній по строительной, врачебной и ветеринарной частямъ). Понятіе о фабричной инспекціи и обязанности по содѣйствію послѣдней. О завѣдывающихъ фабриками, обязанности ихъ по найму рабочихъ, истребованію отъ нихъ паспортовъ и веденію книгъ. Продолжительность рабочаго дня, сверхурочныя работы, работа малолѣтнихъ рабочихъ, въ какихъ предпріятіяхъ и въ какое время не допускается трудъ малолѣтнихъ рабочихъ. О несчастныхъ случаяхъ въ промышленныхъ предпріятіяхъ и объ обязанностяхъ чиновъ полиціи при этихъ случаяхъ. Краткія свѣдѣнія о

законѣ 23 Іюня 1912 года объ обезпеченіи рабочихъ на случай болѣзни и о страхованіи рабочихъ (больничныя кассы) и о нормальномъ отдыхѣ служащихъ. Оказаніе помощи при несчастныхъ случаяхъ на желѣзныхъ дорогахъ. Надзоръ за цѣлостью межевыхъ знаковъ, о задержаніи чужихъ животныхъ при потравахъ, о находкахъ и о пригульномъ скотѣ. Наблюденіе правилъ объ охотѣ и рыбной ловлѣ. Краткія свѣдѣнія о Положеніи о наймѣ сельскихъ рабочихъ, объ уставѣ объ обезпеченіи народнаго продовольствія. Свѣдѣнія объ Уставѣ о паспортахъ; о лицахъ, ограниченныхъ въ правѣ свободнаго избранія мѣста жительства по судебнымъ приговорамъ и о надзорѣ за ними. Утрата паспортовъ; паспорта просроченные, временныя свидѣтельства, выдаваемыя, взамѣнъ утраченныхъ паспортовъ; виды на жительство, оставшіеся послѣ умершихъ. Виды на жительство евреевъ; черта осѣдлости и право евреевъ на проживаніе внѣ черты осѣдлости; кому именно изъ евреевъ и въ какихъ случаяхъ разрѣшается проживать внѣ черты осѣдлости; дѣйствія полиціи при обнаруженіи евреевъ, не имѣющихъ права жительства въ мѣстностяхъ, гдѣ они застигнуты. 7, Письменныя упражненія въ составленіи различнаго рода актовъ, протоколовъ, донесеній и т. п.

V. Обязанности полиціи по обнаруженію и преслѣдованію преступленій и по исполненію порученій судебныхъ учрежденій (судебныя функціи полиціи). 1. Свѣдѣнія по уголовному праву матеріальному. Понятія преступленія и проступка. Преступленія умышленныя и неосторожныя. Случаи, когда совершеніе преступленій не вмѣняется въ вину. Преступленія, совершенныя малолѣтними и несовершеннолѣтними. Что такое умыселъ, приготовленіе къ преступленію и покушеніе на совершеніе преступленія. Понятіе объ участіи въ преступленіи: главные виновные, участники, зачинщики, сообщники, подговорщики или подстрекатели, пособники, попустители и укрыватели. Система наказаній (вкратцѣ). Уголовные законы: Уложеніе о наказаніяхъ, Уставъ о Наказаніяхъ, Уголовное Уложеніе и Временныя Правила о волостномъ

судѣ. Главнѣйшія и наиболѣе распространенныя преступленія, предусмотрѣнныя Уложеніемъ о наказаніяхъ. Святотатство. Возстаніе противъ властей и сопротивленіе имъ. Оскорбленіе присутственныхъ мѣстъ и чиновниковъ при отправленіи ими должности. Похищеніе бумагъ или вещей изъ присутственныхъ мѣстъ и уничтоженіе печатей или знаковъ, приложенныхъ по распоряженію Правительства. Превышеніе и бездѣйствіе власти; нанесеніе при отправленіи должности ранъ и оскорбленій; противозаконное взятіе подъ стражу. Служебные подлоги. Мздоимство и лихоимство. Преступленія и проступки въ сношеніяхъ между начальниками и подчиненными. Преступленія и проступки чиновниковъ полиціи. Подѣлка монетъ. Нарушеніе постановленій о казенныхъ и частныхъ лѣсахъ. Составленіе шаекъ и притонодержательство. Ложные доносы и ложное показаніе передъ судомъ. Бродяжество, подлогъ и передача видовъ на жительство и проживаніе по чужому или подложному виду. Поврежденіе телеграфа. Продажа запрещенныхъ игральныхъ картъ. Нарушеніе постановленій о работахъ малолѣтнихъ на фабрикахъ и въ ремесленныхъ заведеніяхъ. Убійство и виды его. Нанесеніе тѣлесныхъ поврежденій. Преступленія противъ чести и цѣломудрія женщинъ. Угрозы, поджоги, разбой, грабежъ съ насиліемъ и безъ насилія. Всѣ виды кражъ. Мошенничество. Присвоеніе и растрата. Подлогъ документовъ и векселей. Проступки, предусмотрѣнные Уставомъ о наказаніяхъ. Неисполненіе законныхъ требованій полиціи, ослушаніе полицейскимъ, волостнымъ и сельскимъ властямъ, оскорбленіе полицейскихъ и др. стражей. Нарушеніе общественной тишины и спокойствія: устройство публичныхъ собраній и участіе въ нихъ безъ надлежащаго заявленія. Нарушеніе постановленій противъ пьянства и непотребства. Нарушеніе полицейскихъ правилъ, касающихся продажи крѣпкихъ напитковъ. Нарушеніе правилъ объ охотѣ. Нарушеніе правилъ осторожности отъ пожаровъ. Порча воды, служащей для употребленія людей или для водопоя. Нарушеніе правилъ о прогонѣ и убоя скота. Торговля вредными для здоровья или непортив-

шимися припасами. Проступки противъ личной безопасности. Оскорбленія, угрозы и насиліе. Самовольное пользованіе чужимъ имуществомъ и поврежденіе его. Похищеніе и поврежденіе чужого лѣса. Кража, мошенничество, обманъ и присвоеніе чужого имущества. Отличіе этихъ преступленій, предусмотрѣнныхъ Уставомъ о наказаніяхъ, отъ однородныхъ преступленій, предусмотрѣнныхъ Уложеніемъ о наказаніяхъ. Главнѣйшія преступленія, предусмотрѣнныя Уголовнымъ Уложеніемъ. Богохульство и кощунство. Преступленія государственныя (краткое понятіе о преступныхъ дѣяніяхъ противъ Священной Особы Императора и Членовъ Императорскаго Дома, о преступныхъ сообществахъ, о шпіонствѣ и о распространеніи сужденій или сочиненій, возбуждающихъ къ ниспроверженію или измѣненію существующаго государственнаго строя). 2. Временныя правила о волостномъ судѣ. 3. Свѣдѣнія по уголовному праву процессуальному (кромѣ сыскного дѣла). Устройство судебныхъ учрежденій въ Имперіи: волостные суды, земскіе начальники и городскіе судьи; уѣздные съѣзды; губернскія по крестьянскимъ дѣламъ присутствія. Уѣздные члены окружныхъ судовъ. Окружные Суды, Судебныя Палаты, Правительствующій Сенатъ. Взаимоотношеніе этихъ судебныхъ установленій; обжалованіе дѣлъ въ апелляціонномъ и кассаціонномъ порядкѣ. Законы, содержащіе въ себѣ нормы процессуальнаго права: Временныя правила о волостномъ судѣ въ мѣстностяхъ, въ которыхъ введено Положеніе о земскихъ участковыхъ начальникахъ, Правила объ устройствѣ судебной части и производствѣ судебныхъ дѣлъ въ мѣстностяхъ, въ которыхъ введено Положеніе о земскихъ участковыхъ начальникахъ, Учрежденіе Судебныхъ Установленій и Уставы уголовнаго и гражданскаго судопроизводства. Подсудность. Дѣла, подсудныя волостнымъ судамъ, земскимъ начальникамъ и городскимъ судьямъ, уѣзднымъ членамъ окружнаго суда и общимъ судебнымъ установленіямъ. Подсудность по мѣсту совершенія преступленія. Поводы къ возбужденію уголовныхъ дѣлъ. Порядокъ возбужденія уголовныхъ дѣлъ. Публичный или общій, частный и

публично-частный. Дѣла, которыя могутъ быть прекращены за примиреніемъ сторонъ, и дѣла, которыя примиреніемъ оканчиваться не могутъ. Дѣла, которыя могутъ возбуждаться не иначе, какъ по жалобамъ потерпѣвшихъ, по прекращенію за примиреніемъ сторонъ не подлежатъ. Дѣятельность чиновъ полиціи по дѣламъ, подсуднымъ волостнымъ судамъ, земскимъ начальникамъ, городскимъ судьямъ и уѣзднымъ членамъ окружнаго суда Право поддерживать обвиненія по этимъ дѣламъ, обжаловать приговоры, порядокъ принесенія жалобъ. Дѣйствія полиціи по дѣламъ, подсуднымъ общимъ судебнымъ установленіямъ. Судебные слѣдователи и прокурорскій надзоръ. Статья 250 Уст. Угол. Суд. Составленіе донесеній краткихъ, но ясныхъ и точныхъ. Письменныя упражненія въ составленіи подобныхъ донесеній. Производство дознаній и порядокъ направленія ихъ. Дѣйствія полиціи при отсутствіи судебнаго слѣдователя и товарища прокурора (ст. 252, 256 и 258 Уст. Угол. Суд.). Мѣры пресѣченія подозрѣваемому способовъ уклоняться отъ слѣдствія. Въ какихъ случаяхъ и какія именно мѣры можетъ принимать полиція. Личное задержаніе и препровожденіе арестованнаго. Составленіе постановленій о принятіи мѣръ пресѣченія. Письменныя упражненія въ составленіи подобныхъ постановленій. Осмотры. Кто долженъ и кто можетъ присутствовать при осмотрахъ. Понятые и ихъ значеніе. Протоколъ осмотра и что должно заноситься въ него. Осмотръ и освидѣтельствованіе черезъ свѣдущихъ людей. Осмотръ и освидѣтельствованіе черезъ врача мертвыхъ тѣлъ и состоянія здоровья потерпѣвшаго и обвиняемаго. Освидѣтельствованіе женщинъ. Письменныя упражненія по составленію протоколовъ осмотровъ и освидѣтельствованій. Обыски и выемки Въ какихъ случаяхъ можно производить ихъ. Кто долженъ и можетъ присутствовать при обыскахъ. Какъ надлежитъ поступать, если помѣщеніе, въ которомъ слѣдуетъ произвести обыскъ, заперто и хозяинъ добровольно не пожелаетъ отпереть его. Какъ слѣдуетъ поступать, если хозяинъ помѣщенія, въ которомъ долженъ быть произведенъ обыскъ, будетъ препятствовать про-

изводству его. Личный обыскъ задержанныхъ преступниковъ. Личный обыскъ задержанныхъ женшинъ. Протоколъ обысковъ. Письменныя упражненія въ составленіи ихъ. Собраніе и сохраненіе вещественныхъ доказательствъ и слѣдовъ преступленія. Осмотръ, опечатаніе, приставленіе караула. Возвращеніе потерпѣвшимъ похищенныхъ вещей. Допросы: потерпѣвшаго, обвиняемаго и свидѣтелей. Въ какихъ случаяхъ полиція должна формально допросить этихъ лицъ и какъ пишется протоколъ такого допроса. Письменныя упражненія въ составленіи протоколовъ допроса. Кѣмъ протоколъ этотъ подписывается. Обязанность полиціи въ случаѣ, если судебный слѣдователь въ теченіе сутокъ не прибудетъ для допроса задержаннаго. Дѣйствія полиціи по дѣламъ, производимымъ судебными слѣдователями: врученіе повѣстокъ, приводъ обвиняемыхъ, исполненіе отдѣльныхъ порученій. Исполненіе предложеній прокурорскаго надзора. Права прокурора по наложенію дисциплинарныхъ взысканій на чиновъ полиціи. Дѣйствія полиціи по исполненію приговоровъ: отправка осужденныхъ въ мѣста заключенія и учрежденіе полицейскаго надзора. Дѣйствія полиціи по преслѣдованію преступленій государственныхъ: донесенія чинамъ корпуса жандармовъ и прокурорскаго надзора. Кто изъ чиновъ полиціи и въ какихъ случаяхъ можетъ производить слѣдственныя дѣйствія по дѣламъ о преступленіяхъ государственныхъ. Особенности: въ производствѣ дознаній по дѣламъ о преступленіяхъ и проступкахъ противъ имущества и доходовъ казны, по дѣламъ о нарушеніи: правилъ о благоустройствѣ и порядкѣ въ заведеніяхъ фабрично-заводской промышленности, правилъ о сбереженіи лѣсовъ, устава о паспортахъ, правилъ объ охотѣ и по дѣламъ, по которымъ вмѣстѣ со штатскими лицами обвиняются военныя.

VI. Сыскное дѣло. 1. Понятіе о полицейскомъ сыскѣ. 2. Осмотръ и описаніе мѣста происшествія. 3. Обнаруженіе и допросъ свидѣтелей. 4. Собираніе вещественныхъ доказательствъ. 5. Допросъ подозрѣваемаго въ преступленіи. 6. Установленіе личности преступника. 7. Личное задержаніе подозрѣ-

ваемаго. 8. Полицейское наблюденіе, какъ средство разслѣдованія преступленія. 9. Обнаруженіе и изобличеніе преступника по косвеннымъ уликамъ. 10. Ознакомленіе съ новѣйшими вспомогательными средствами обнаруженія преступника: а) регистрація преступниковъ, б) фотографія, в) дактилоскопія (головесный портретъ, д) полицейскія собаки. 11. Пріемъ изслѣдованія важнѣйшихъ преступленій: а) кражи, б) мошенничество. в) поджогъ, г) подлогъ документовъ, д) подѣлка денежныхъ знаковъ, е) убійство.

VII. Медицина и санитарія. 1. Свѣдѣнія изъ анатоміи и физіологіи. Общее понятіе о строеніи человѣческаго тѣла, о составныхъ его частяхъ и о назначеніи важнѣйшихъ органовъ человѣческаго организма: кости, мышцы, нервная система, органы кровообращенія, дыханія и пищеваренія. 2. Свѣдѣнія по гигіенѣ. Требованія Устава медицинской полиціи и обязательныхъ постановленій земства. Относительно охраненія чистоты: воздуха, воды и почвы. Относительно наблюденія за доброкачественностью продаваемыхъ съѣстныхъ припасовъ и напитковъ. О содержаніи въ санитарномъ отношеніи общественныхъ промышленныхъ заведеній, трактировъ, гостиницъ, бань и проч. О мѣрахъ предосторожности при появленіи заразныхъ болѣзней. Краткое понятіе о признакахъ ихъ: оспа натуральная, оспа вѣтреная, корь, скарлатина, дифтеритъ, тифъ брюшной, тифъ сыпной, тифъ возвратный, кровавый поносъ, азіатская холера, чума, сибирская язва, сапъ, собачье бѣшенство. Обезображиваніе (дезинфекція). Изоляціонные сроки для учащихся въ учебныхъ заведеніяхъ при заболѣваніяхъ заразными болѣзнями. О погребеніи умершихъ и о кладбищахъ. О мѣрахъ къ охраненію отъ любострастныхъ болѣзней. 3. Свѣдѣнія по судебной медицинѣ. Обязанности урядниковъ при нахожденіи мертвыхъ тѣлъ и въ случаяхъ скоропостижной смерти. Осмотръ трупа. Признаки смерти и трупныя явленія. Наружные признаки въ нѣкоторыхъ случаяхъ смерти. Главные виды несмертельныхъ тѣлесныхъ поврежденій: побои, раны, увѣчье, истязанія и мученія, неизгладимое на лицѣ

обезображеніе. 4. Первая помощь при обморокахъ и несчастныхъ случаяхъ: Обморокъ. Солнечный ударъ. Кровоизліяніе въ мозгу. Сотрясеніе мозга. Припадки падучей болѣзни. Задушеніе и повѣшеніе. Утопленіе. Замерзаніе. Ожоги, Укусызмѣями и бѣшеными животными. Тѣлесныя поврежденія: ушибы, пораненія, вывихи и переломы костей. Кровотеченіе. Опьяненіе. Отравленіе мышьякомъ, сулемой, фосфоромъ (спички), дурманомъ и бѣленой и угарнымъ газомъ. По отношенію къ сумасшедшимъ и внезанно заболѣвшимъ на дорогѣ и улицѣ.

VIII. Ветеринарія. 1. Понятіе о сущности заразныхъ болѣзней. Причины ихъ возникновенія. Общія мѣропріятія. 2. Важнѣйшія изъ заразныхъ болѣзней: сибирская язва, сапъ, бѣшенство, ящуръ, повальное воспаленіе легкихъ рогатаго скота, повальное воспаленіе легкихъ лошадей, кровавая моча рогатаго скота и майская болѣзнь лошадей (пироплазмозъ), чесотка. Признаки и свойства каждой болѣзни. Мѣропріятія по отдѣльнымъ болѣзнямъ. 3 Заразныя болѣзни животныхъ, переходящія на человѣка (зоонозы). 4. Краткія понятія объ экстерьерѣ лошади. Опредѣленіе возраста. Пороки лошади. 5. Краткія свѣдѣнія о правильной ковкѣ лошадей.

IX. Обязанности полиціи по Уставу строительному и мѣстнымъ обязательнымъ постановленіямъ по строительной части. 1. Русскія мѣры длины и поверхности, мѣры сыпучихъ тѣлъ и жидкостей. Способы измѣреній. 2. Общія понятія о постройкахъ 3. Раздѣленіе построекъ по матеріаламъ, изъ которыхъ онѣ построены, а также по ихъ назначенію: деревянныя, каменныя и смѣшанныя постройки, жилыя, хозяйственныя и для общественнаго пользованія. 4. Фабрики и заводы Отличіе ихъ отъ ремесленныхъ заведеній. Вредныя и безвредныя промышленныя заведенія. 5. Селенія, ихъ расположеніе и планы селеній. Правила о постройкахъ въ селеніяхъ. Мѣры противъ возникновенія пожаровъ и ихъ распространенія. 6. Строительный Уставъ, разъясненіе его статей и ихъ примѣненія. Обязательныя земскія постановленія и ихъ примѣненіе. 7. Раздѣленіе сухопутныхъ дорогъ на разряды. На

чьей обязанности лежитъ содержаніе дорогъ въ исправности и въ чемъ она заключается. Дорожная полоса, проѣзжая часть дорогъ. Мосты, трубы, гати, перила и тумбы, боковыя и отводныя канавы. 8. Рѣки сплавныя и судоходныя, находящіяся въ вѣдѣніи Министерства Вн. Дѣлъ, плотины и водяныя мельницы. Понятіе о бечевникѣ. 9. Разъясненіе статей Устава Путей Сообщенія, относящихся къ сухопутнымъ дорогамъ и рѣкамъ, которыя должны знать и умѣть примѣнять урядники. 10. Отвѣтственность за нарушеніе Строительнаго Устава, Устава путей сообщенія и обязательныхъ земскихъ постановленій. 11. Составленіе полицейскихъ протоколовъ о нарушеніяхъ по строительно-дорожной части и ихъ направленіе.

X. Строевая часть. 1. Одиночное обученіе пѣшкомъ: стойка и повороты на мѣстѣ, движенія. Пріемы шашкою. Отданіе чести. Держаніе головного убора. 2. Элементарныя свѣдѣнія о посадкѣ и управленіе конемъ. Общія указанія. Теорія прыганія черезъ препятствія и плаванія съ лошадью. 3. Владѣніе револьверомъ, знаніе частей его, разборка, сборка, чистка, сбереженіе и пріемы для стрѣльбы. 4. Стрѣльба изъ револьвера: дробинкою или уменьшеннымъ патрономъ и боевыми патронами: 5. Владѣніе шашкою: рубка, удары, уколы и отбивы. 6. Уборка коня. 7. Гимнастика и пріемы при задержаніе сопротивляющагося, равно и пріемы самообороны.

XI. Пожарное дѣло. (Практическіе занятія).

Инструкція для стражниковъ уѣздной полицейской стражи.

(Утв. 28 Іюля 1914 г.)

§ 1. Чины стражи, храня непоколебимую преданность ГОСУДАРЮ ИМПЕРАТОРУ, службу ЕГО ИМПЕРАТОРСКАГО ВЕЛИЧЕСТВА должны испол-

Первое засѣданіе съѣзда сыскныхъ дѣятелей.
(26) іюня 1913 г.).

1) Тов мин. вн. дѣлъ Св. Е. В. г.-м. В. Ѳ. Джунковскій, 2) дир. деп. пол. д. с. с. С. П. Бѣлецкій, 3) ст. юриск. м. ю. проф. д. с. с. С. Н. Трегубовъ, 4) упр. каб. научн. суд. экс. к.-а. А. Н. Поповъ, 5) редакт. „Вѣстн. Пол." д. с. с. О. Г. Фрейнатъ, 6) нач. спб. с. п. д. с. с. В. Г. Филипповъ, 7) нач. моск. с. п. с. с. А. Ф. Кошко, 8) адъют. шт. отд. кор. жанд. полк. Л. А. Тимофѣевъ, 9) нач. самарск. жанд. пол. упр. ж. д. полк. фонъ-Фишеръ, 10) нач. моск.-виндр.-рыб. жел. упр. г.-м. А. П. Сыропятовъ, 12) дѣлопр. деп. пол. с. с. В. И. Лебедевъ, 13) прист. самарск. губ. г. ск. Г. О. Досталь, 14) нач. костр. с. о. к. ск. Б. И. Кобзаревъ, 15) нач. тифл. с. о. г. ск. А. И. Гагіевъ. 16) в.-дир деп. пол. т. с. С. А. Пятницкій. 17) прок. спб. суд. пал. с. с. Г. В. Меллеръ, 18) и. д. прок. спб. окр. с. к. с. **Д. Е. Цвилинскій.**

нять честно, по совѣсти, памятуя священныя слова присяги.

§ 2. Уѣздная полицейская стража назначается для охраненія благочинія, общаго спокойствія, безопасности и порядка и состоитъ изъ урядниковъ и стражниковъ.

§ 3. Начальники стражи: во всей Имперіи—Министръ Внутреннихъ Дѣлъ, въ губерніи—Губернаторъ, въ уѣздѣ—Уѣздный Исправникъ, въ станѣ—Становой Приставъ. По строевой службѣ чины стражи подчиняются Губернскому Инспектору уѣздной полицейской стражи, его Помощникамъ и офицерамъ стражи.

Отданіе чести. § 4 Стражникъ долженъ отдавать честь, становясь во фронтъ: ГОСУДАРЮ ИМПЕРАТОРУ, ГОСУДАРЫНЯМЪ ИМПЕРАТРИЦАМЪ, НАСЛѢДНИКУ ЦЕСАРЕВИЧУ и всѣмъ Членамъ ИМПЕРАТОРСКОЙ фамиліи, знаменамъ и штандартамъ, Министру Внутреннихъ Дѣлъ и его Товарищамъ, Губернатору, Вице-Губернатору, Инспектору полицейской стражи, Исправнику или Начальнику уѣзда, а также всѣмъ генераламъ и адмираламъ. Не становясь во фронтъ стражникъ отдаетъ честь всѣмъ класснымъ чинамъ полиціи, всѣмъ штабъ и оберъ-офицерамъ гвардіи, арміи и флота, какъ находящимся на дѣйствительной службѣ, такъ и состоящимъ въ запасѣ, если послѣдніе носятъ военную форму, а также во время игры или пѣнія народнаго гимна „Боже Царя Храни". При встрѣчахъ стражники взаимно привѣтствуютъ другъ друга прикладываніемъ руки къ головному убору. § 5. При сопровожденіи арестованныхъ, выслѣживаніи, обыскѣ, погонѣ или поимкѣ подлежащихъ задержанію лицъ и т. п. исключительныхъ случаяхъ стражникъ чести никому не отдаетъ.

Общія обязанности стражниковъ. § 6. Кто бы ни звалъ для защиты, днемъ ли, ночью ли, стражникъ долженъ являться немедленно. § 7. Жалобы и заявленія стражникъ выслушиваетъ во всякое время внимательно и терпѣливо; помощь оказывать немедленно, какъ въ крупныхъ, такъ и въ мелкихъ дѣлахъ, помня, что каждый чинъ полиціи долженъ быть защитникомъ населенія и первымъ ему по-

мощникомъ. § 8. Стражникъ долженъ вести жизнь честную, трезвую, ни въ чемъ не зазорную, быть правдивымъ, соблюдать опрятность и быть одѣтымъ по формѣ. Недолженъ вести знакомствъ съ людьми, пользующимися дурной славой, и не долженъ входить въ неоплатные долги, чтобы не впасть въ зависимость отъ кого бы то ни было, памятуя, что находится на службѣ Царской.

§ 9. Требованія объ исполненіи закона или распоряженій начальства предъявляются спокойно и вѣжливо, но твердо и настойчиво, въ споры и пререканія вступать не слѣдуетъ. Суетливость, оскорбительное обращеніе и рѣзкость въ словахъ или дѣйствіяхъ вредятъ дѣлу и унижаютъ достоинство стражника. Всякія стѣснительныя для населенія мѣры могутъ быть приняты только тогда, когда обойтись безъ нихъ совершенно невозможно.

§ 10. Стражникъ долженъ быть наблюдателенъ, храбръ, дѣятеленъ, всегда сдержанъ и хладнокровенъ, распоряжаться долженъ быстро, но спокойно, не шумя и не крича безъ толку.

§ 11. Стражникъ долженъ знать въ лицо всѣхъ сосѣднихъ чиновъ полиціи, стараться жить съ ними въ согласіи, помогать другъ другу словомъ и дѣломъ, выручать изъ всякой опасности, помня, что всѣ чины полиціи служатъ одному дѣлу.

§ 12. Прибывъ на мѣсто службы, стражникъ долженъ ознакомиться съ мѣстностью, узнать какія имѣются тамъ села, поселки и усадьбы, гдѣ находятся телеграфъ и телефонъ, нѣтъ ли мѣстъ, гдѣ скрываются злоумышленники или сбываютъ краденое, изучить всѣ дороги и переправы, узнать и удостовѣриться самому, какимъ путемъ легче дать знать урядинку или позвать на помощь сосѣдняго стражника.

§ 13. Въ предѣлахъ своихъ обязанностей стражникъ долженъ оказывать служебное содѣйствіе судебнымъ властямъ и чинамъ Отдѣльнаго Корпуса Жандармовъ, а также лицамъ другихъ вѣдомствъ и волостнымъ сельскимъ властямъ.

§ 14. Стражникъ долженъ всегда имѣть при себѣ памятную книжку, установленнаго образца, для служебныхъ отмѣтокъ и сношеній.

§ 15. Донесенія слѣдуетъ дѣлать кратко и четко, но обдуманно и ясно. Объ особо важныхъ происшествіяхъ, когда на мѣстѣ нѣтъ урядника, стражникъ доноситъ непосредственно Становому Приставу.

§ 16. Безъ разрѣшенія Станового Пристава или урядника стражникъ можетъ отлучиться изъ участка только для преслѣдованія по горячимъ слѣдамъ преступниковъ, бѣглыхъ, бродягъ и дезертировъ, если нельзя передать преслѣдованіе ихъ уряднику или стражнику того участка, куда они скрылись. [*Примѣчаніе.* Бѣглый—человѣкъ, самовольно отлучившійся изъ мѣста содержанія его подъ стражей, или же изъ мѣста, предназначеннаго ему для жительства. Бродяга—тотъ, кто жительствуетъ, переходитъ или переѣзжаетъ съ мѣста на мѣсто, не только безъ вѣдома полицейскихъ властей и безъ установленныхъ на то видовъ, но и безъ всякихъ средствъ доказать свое состояніе или званіе, или же упорно отъ сего отказывающійся. Дезертиръ—воинскій чинъ, бѣжавшій со службы].

Охраненіе общественнаго порядка и безопасности. § 17. При большомъ стеченіи народа во время храмовыхъ и другихъ праздниковъ, на базарахъ и ярмаркахъ стражникъ долженъ быть на мѣстѣ самъ лично и позаботиться, чтобы въ помощь ему было назначено достаточное количество десятскихъ.

§ 18. По требованію духовенства и по его указаніямъ, стражникъ охраняетъ порядокъ внутри храмовъ и молитвенныхъ домовъ.

§ 19. Стражникъ не допускаетъ возлѣ церквей, особенно во время богослуженія, крика, драки и вообще никакого безчинства, а также не разрѣшаетъ въ праздники до окончанія литургіи (обѣдни) общественныхъ увеселеній, музыки, пляски, пѣнія и недозволеннаго торга.

§ 20. На улицахъ, дорогахъ, площадяхъ, въ трактирахъ и другихъ публичныхъ мѣстахъ стражникъ не долженъ допускать ссоръ, брани, драки, кулачныхъ боевъ. Если своими силами отвратить или прекратить этихъ безчинствъ не можетъ, то долженъ требовать помощи отъ волостного старшины.

сельскаго старосты и десятскихъ, лѣсныхъ и полевыхъ сторожей, а если и тогда не будетъ успѣха, то посылаетъ нарочнаго къ уряднику и въ то же время старается узнать зачинщиковъ и виновныхъ.

§ 21. Стражникъ не допускаетъ, равнымъ образомъ, на улицахъ, площадяхъ и дорогахъ никакихъ безстыдныхъ и непристойныхъ дѣйствій, какъ, напримѣръ. публичнаго разврата, пьянства, непристойныхъ ругательствъ, а также азартныхъ игръ (въ карты, кости и т.) и не разрѣшенныхъ лотерей всякаго рода.

§ 22. Узнавъ, что готовятся какіе либо безпорядки, стражникъ немедленно докладываетъ уряднику и одновременно принимаетъ, при содѣйствіи волостного старшины и сельскаго старосты или десятскихъ, мѣры къ предупрежденію ихъ; а когда безпорядки уже начались стражникъ немедленно доноситъ уряднику и въ то же время старается прекратить безпорядки и выяснить зачинщиковъ.

§ 23. Стражникъ обязанъ наблюдать за лицами, находящимися подъ надзоромъ полиціи. а также за поведеніемъ другихъ подозрительныхъ людей, въ особенности за судившимися ранѣе за кражи и пріемъ краденаго. Необходимо также слѣдить за тѣми мѣстными жителями, которые, не занимаясь дѣломъ, постоянно пьянствуютъ, производятъ драки и безчинства и такимъ своимъ поведеніемъ наводятъ страхъ на мѣстное населеніе.

§ 24. Если стражникъ узнаетъ, что въ селеніе прибылъ какой либо неизвѣстный человѣкъ, возбуждающій сомнѣніе въ своей благонадежности, то долженъ потребовать у него документы, удостовѣряющіе его личность; если у него такихъ документовъ нѣтъ и въ селеніи благонадежные жители его не знаютъ, то доноситъ уряднику и наблюдаетъ за прибывшимъ, впредь до полученія распоряженій. При появленіи же въ селеніи евреевъ или цыганъ стражникъ немедленно доноситъ о нихъ уряднику.

§ 25. Стражникъ наблюдаетъ, чтобы частными лицами не производились публичные сборы денегъ безъ надлежащаго разрѣшенія и если замѣтитъ, то доноситъ о такихъ случаяхъ уряднику. Если же

публичные сборы эти недозволены и производятся лицами неизвѣстными, то стражникъ долженъ ихъ задерживать и представлять уряднику.

§ 26. О нищихъ, просящихъ подаяніе по лѣни и привычкѣ къ праздности, а равно съ дерзостью, стражникъ доноситъ уряднику. Нищихъ, не желающихъ и не могущихъ удостовѣрить свою личность, онъ задерживаетъ и представляетъ уряднику.

§ 27. Въ случаѣ распространенія какихъ либо листковъ или книгъ или появленія новыхъ продавцевъ газетъ и книгъ стражникъ немедленно долженъ потребовать, чтобы такое лицо предъявило надлежащее удостовѣреніе на право продажи книгъ и газетъ. Если такого удостовѣренія не окажется, то стражникъ задерживаетъ книги и представляетъ ихъ уряднику.

§ 28. О возникновеніи какихъ либо тайныхъ обществъ, т. е. составившихся безъ вѣдома Правительства, и о собраніяхъ такихъ обществъ стражникъ немедленно доноситъ уряднику или Приставу.

§ 29. Стражникъ долженъ слѣдить, чтобы не нарушались изданныя Губернаторомъ обязательныя постановленія. О несоблюденіи ихъ доноситъ уряднику.

§ 30. Стражникъ наблюдаетъ, исполняются ли въ селеніяхъ ночные караулы и обходы, а въ случаѣ неисправности доноситъ уряднику.

Обязанности стражника при народныхъ бѣдствіяхъ. § 31. При пожарахъ, наводненіяхъ, гибели судовъ и другихъ народныхъ бѣдствіяхъ стражникъ немедленно доноситъ объ этомъ уряднику, самъ же долженъ собрать по возможности больше народа и стараться спасать людей и имущество и охранять его отъ расхищенія.

§ 32. Въ предупрежденіе пожаровъ стражникъ наблюдаетъ:

1) чтобы не разводили огня тамъ, гдѣ легко можетъ произойти пожаръ;

2) чтобы не складывали и не хранили вблизи построекъ легко воспламеняющихся матеріаловъ (керосинъ, бензинъ);

3) чтобы въ селеніяхъ всегда были на лицо не-

обходимые пожарные инструменты, а въ случаѣ отсутствія оныхъ, доноситъ урядннку и увѣдомляетъ сельскія власти.

§ 33. При возникновеніи пожара стражникъ долженъ немедленно явиться на мѣсто и при содѣйствіи окрестныхъ жителей принять всѣ мѣры къ тушенію его; при этомъ слѣдуетъ узнать: 1) нѣтъ ли въ горящемъ зданіи дѣтей, больныхъ и престарѣлыхъ, дабы спасти ихъ, 2) какъ и откуда начался пожаръ, 3) кто первый замѣтилъ пожаръ, 4) можно ли подозрѣвать умышленный поджогъ.

§ 34. При появленіи заразительной болѣзни среди людей (напр. тифа, скарлатины, дифтерита, кори, оспы, холеры, чумы, коклюша) стражникъ немедленно доноситъ урядннку и врачу, самъ же старается, чтобы больные были отдѣлены отъ здоровыхъ и не сообщались съ ними, чтобы извержения больныхъ закапывались въ землю, а платья и иныя вещи, оставшіяся послѣ умершаго отъ такихъ болѣзней, не продавались другимъ.

§ 35. При заразительныхъ болѣзняхъ на животныхъ (сапъ, сибирской язвѣ, ящурѣ, чумѣ) стражникъ доноситъ урядннку и врачу и, сверхъ того, наблюдаетъ, чтобы павшія животныя зарывались вдали отъ селеній, а шкура съ нихъ не снималась.

Охраненіе личной безопасности. § 36. Если появится сумасшедшій, неопасный для другихъ, то стражникъ долженъ доставить его къ родственникамъ, а когда этого по чему либо сдѣлать нельзя или сумасшедшій опасенъ, то отправить его къ урядннку или Приставу подъ присмотромъ, отнюдь не допуская въ отношеніи больного суровыхъ мѣръ.

§ 37. Если на улицахъ, дорогахъ и т. п. мѣстахъ окажутся больной, или безчувственно пьяный, или подкинутый младенецъ, или брошенныя дѣти, то стражникъ обязанъ доставить ихъ въ ближайшее селеніе и сдать на попеченіе сельскихъ властей; для поданія медицинской помощи нуждающимся сообщаетъ врачу или фельдшеру.

§ 38. Стражникъ наблюдаетъ чтобы: 1) въ домахъ, дворахъ, на улицахъ и площадяхъ не производи-

лось бы стрѣльбы изъ огнестрѣльнаго оружія 2) чтобы никто не позволялъ себѣ чрезмѣрно быстрой ѣзды по площадямъ и улицамъ, 3) чтобы опасныя для другихъ домашнія животныя или дикіе звѣри содержались запертыми или на привязи.

§ 39. При появленіи бѣшенныхъ собакъ, кошекъ и другихъ животныхъ, стражникъ обязанъ принять мѣры къ истребленію ихъ и немедленно донести уряднику или Приставу объ укушенныхъ такими животными людяхъ и животныхъ.

§ 40. Стражникъ обязанъ слѣдить за тѣмъ, чтобы никто не носилъ воспрещеннаго закономъ оружія (тростей съ вдѣланными въ нихъ клинками, кинжалами и т. п.) и въ случаѣ обнаруженія у кого либо такихъ предметовъ обязанъ отобрать ихъ и представить уряднику. О лицахъ, хранящихъ и носящихъ безъ установленнаго разрѣшенія огнестрѣльное оружіе, стражникъ немедленно доноситъ уряднику.

Охрана мѣстъ и сооруженій общаго пользованія. § 41. Стражникъ долженъ наблюдать, чтобы проѣзжія дороги не перекапывались, не суживались и не запахивались, а зимой на открытыхъ мѣстахъ обозначались вѣхами, чтобы указатели дорогъ, а равно верстовые, телеграфные и телефонные столбы были въ исправности, а мосты, и гати и плотины были удобны для проѣзда, ухабы и водомоины засыпаны и чтобы сохранялись посадки деревьевъ по дорогамъ. О замѣченныхъ неисправностяхъ, а равно о виновныхъ въ умышленной ихъ порчѣ стражникъ сообщаетъ сельскимъ властямъ и доноситъ уряднику.

§ 42. Кромѣ того стражникъ наблюдаетъ: 1) чтобы на площадяхъ, улицахъ и дорогахъ не валялось палаго скота и т. п., 2) чтобы на улицахъ, площадяхъ и дорогахъ не производилась свалка нечистотъ, 3) чтобы не загрязнялась питьевая вода въ колодцахъ, рѣкахъ и озерахъ, 4) чтобы въ озерахъ, гдѣ водится рыба, не мочили ленъ и коноплю, 5) чтобы общественные срубы и содержались въ порядкѣ. О замѣченныхъ неисправностяхъ стражникъ сообщаетъ сельскому старостѣ и доноситъ уряднику.

§ 43. Во всѣхъ случаяхъ, когда стражникъ усмотритъ, что постройки или сооруженія явно угрожаютъ общественной безопасности, онъ немедленно доноситъ уряднику.

Надзоръ за торговлей, охотой и рыбной ловлей. § 44. Стражникъ наблюдаетъ, чтобы не продавались испорченные съѣстные припасы и напитки. Неклейменные вѣсы, аршины и другія явно невѣрныя мѣры для продажи стражникъ отбираетъ при понятыхъ и представляетъ уряднику.

§ 45. О всякомъ вновь открытомъ частномъ заведеніи для продажи крѣпкимъ напитковъ стражникъ доноситъ уряднику и кромѣ того наблюдаетъ, чтобы нигдѣ не производилась неразрѣшенная (безпатентная) продажа сихъ напитковъ. По полученіи свѣдѣній о безпатентной виноторговлѣ, а равно о тайномъ винокуреніи стражникъ обязанъ немедлено донести уряднику.

§ 46. Стражникъ долженъ оказывать содѣйствіе продавцамъ казенныхъ винныхъ лавокъ къ удаленію изъ лавокъ лицъ, нарушающихъ тишину и спокойствіе, а также пьяныхъ и наблюдать, чтобы у входа въ сіи лавки не допускалась скопленія народа и не производилось распитія вина.

§ 47. Стражникъ не допускаетъ охоты и ловли звѣрей и птицъ въ недозволенное время, недозволенными способами и лицами, не имѣющими охотничьихъ свидѣтельствъ (см. приложеніе), а также торговли битой дичью въ то время, когда охота воспрещена.

§ 48. Стражникъ наблюдаетъ за тѣмъ, чтобы рыбная ловля не производилась въ недозволенное время, недозволенными способами и лицами, не имѣющими на то права.

Взаимоотношенія чиновъ стражи и сельскихъ должностныхъ лицъ. § 49. Стражникъ можетъ требовать отъ волостныхъ и сельскихъ властей назначенія ему въ помощь десятскихъ въ слѣдующихъ случаяхъ: для сопровожденія арестованныхъ, для поддержанія порядка на крестныхъ ходахъ, ярмаркахъ и вообще многолюдныхъ собраніяхъ, для немедленной посылки извѣщенія начальству, при обнаруженіи важныхъ преступленій или при народ-

ныхъ бѣдствіяхъ, для учрежденія временныхъ карауловъ при охранѣ преступниковъ или слѣдовъ преступленія.

§ 50. При народныхъ бѣдствіяхъ, для спасенія людей и имущества, стражникъ можетъ требовать содѣйствія отъ сельскихъ властей и отъ отдѣльныхъ обывателей.

Раскрытіе преступленій и поимка преступниковъ. § 51. Узнавъ о появленіи шайки воровъ, разбойниковъ или вообще какихъ либо преступниковъ, стражникъ немедленно доноситъ урядинку, а самъ старается выяснить, какъ участвующихъ въ шайкѣ людей, такъ и отдѣльныхъ преступниковъ и задержать ихъ при помощи десятскихъ, мѣстныхъ жителей и лѣсной стражи.

§ 52. Если до свѣдѣнія стражника дойдетъ, что кому нибудь сдѣланы угрозы убійствомъ или поджогомъ, или подъ такими угрозами выманиваютъ деньги, то стражникъ долженъ немедленно предупредить объ этомъ тѣхъ, кому грозитъ опасность, помѣшать исполненію угрозъ и донести урядинку.

§ 53. Получивъ свѣдѣнія объ убійствѣ, разбойномъ нападеніи или иномъ совершенномъ преступленіи, угрожающемъ опасностью для жизни, стражникъ долженъ немедленно отправиться на мѣсто преступленія и прежде всего выяснить, живъ ли пострадавшій. Если онъ еще живъ, то долженъ распорядиться объ оказаніи ему помощи и послать за врачемъ или фельдшеромъ. Въ то же время стражникъ долженъ принять мѣры къ охраненію мѣста совершенія преступленія и тщательно слѣдить за тѣмъ, чтобы никто не трогалъ и не передвигалъ находящихся на мѣстѣ предметовъ, особенно имѣющихъ [illegible]кую поверхность. Если на мѣстѣ преступленія [illegible]бются какія либо пятна, слѣды крови, отпечатки рукъ, ногъ или орудій преступленія и слѣды взлома, стражникъ долженъ озаботиться, чтобы таковыя не были уничтожены или попорчены. Никто изъ постороннихъ лицъ, т. е. не участвующихъ въ производствѣ дѣла, не долженъ прикасаться къ тѣлу убитого.

§ 54. Если потерпѣвшій находится въ живыхъ, то стражникъ долженъ разспросить его обо всемъ

Открытіе памятника
на могилѣ пристава г. Стародуба С. И. Тхоржевскаго.

происшедшемъ: какъ и кѣмъ совершено преступленіе, изъ какихъ побужденій, на кого падаетъ подозрѣніе и, если совершена кража, что похищено. Когда можно предполагать, что въ какомъ либо домѣ находится орудіе преступленія или поличное (платье, закапанное кровью, или похищенное имущество и т. п.) которое до прибытія урядника можетъ быть спрятано или уничтожено, то стражникъ долженъ немедленно сдѣлать въ заподозрѣнномъ мѣстѣ обыскъ и вещи эти отобрать, хотя бы хозяева не отдавали ихъ добровольно. Если хозяинъ или домашніе будутъ мѣшать, то стражникъ можетъ удалить ихъ, или же приставить къ нимъ на время обыска караулъ, а затѣмъ обязанъ составить актъ обо всѣмъ найденномъ за подписью бывшихъ при обыскѣ и актъ этотъ представить уряднику.

§ 55. Если потерпѣвшій или заподозрѣнный или кто либо изъ свидѣтелей окажется тяжко больнымъ или раненымъ и можно полагать, что онъ умретъ еще до прибытія Судебнаго Слѣдователя или Пристава, или урядника, то въ присутствіи понятыхъ и, если можно, кого либо изъ сельскихъ властей, стражникъ долженъ его разспросить о случившемся и данное имъ показаніе записать; затѣмъ громко вслухъ прочитать записанное показаніе при больномъ, который долженъ подписать его, а если не можетъ, то за него долженъ росписаться тотъ, кого онъ попроситъ. Кромѣ того такое показаніе должно быть подписано тѣмъ кто его отбиралъ, понятыми и присутствующимъ должностнымъ лицомъ сельскаго управленія. Обо всемъ случившемся стражникъ долженъ донести уряднику и препроводить къ нему составленные по этому поводу акты.

§ 56. Если будетъ найдено мертвое тѣло или кто либо скоропостижно умретъ, то стражнику, въ присутствіи сельскихъ властей, слѣдуетъ трупъ внимательно осмотрѣть, не измѣняя его положенія, и обо всемъ найденномъ немедленно дать знать уряднику, оставивъ тѣло подъ надлежащимъ присмотромъ до прибытія Пристава или Судебнаго Слѣдователя. До разрѣшенія Судебнаго Слѣдователя или Станового Пристава трупы внезапно умершихъ и самоубійцъ, а равно найденныя мертвыя тѣла не могутъ быть погребены.

§ 57. До прибытія Судебнаго Слѣдователя, Станового Пристава илн же урядника стражникъ можетъ задержать заподозрѣннаго въ преступленіи въ слѣдующихъ случаяхъ: 1) когда заподозрѣнный застигнутъ при совершеніи преступленія или сейчасъ же послѣ преступленія; 2) когда пострадавшій или очевидцы прямо укажутъ на заподозрѣннаго; 3) когда на заподозрѣнномъ или въ его жилищѣ окажутся явные слѣды преступленія, напримѣръ, кровяныя пятна; 4) когда вещи, служащія доказательствомъ преступнаго дѣянія, принадлежатъ подозрѣваемому или оказались при немъ; 5) когда заподозрѣнный пытается убѣжать или будетъ пойманъ во время побѣга или послѣ; 6) когда у заподозрѣннаго нѣтъ постояннаго мѣста жительства или осѣдлости.

§ 58. При задержаніи преступника стражникъ обязанъ немедленно обыскать его при понятыхъ и затѣмъ отправить его къ уряднику подъ конвоемъ изъ десятскихъ или мѣстныхъ жителей (конвойныхъ должно быть на одного человѣка больше, чѣмъ задсржанныхъ). Если задержана женщина, то обыскъ долженъ быть произведенъ понятыми изъ женщинъ Найденныя деньги и вещи. служащія доказательствомъ преступнаго дѣянія или могушія служить орудіемъ для насильственныхъ дѣйствій задержаннаго противъ оружающихъ его лицъ, отбираются, переписываются и отправляются къ уряднику или передаются лично. Опись должна быть подписана стражникомъ и задержаннымъ, у котораго отобраны вещи или деньги, при неграмотности же задержаннаго—понятыми,

Объ употребленіи оружія. § 59. Стражникъ можетъ употреблять въ дѣло оружіе, при исполненіи своихъ служебныхъ обязанностей, лишь въ слѣдующихъ случаяхъ:

1) для отражденія всякаго вооруженнаго на него нападенія; 2) для отраженія нападенія хотя бы и невооруженнаго, но сдѣланнаго нѣсколькими лицами или даже и однимъ лицомъ, но при такихъ обстоятельствахъ или условіяхъ, когда никакое иное средство защиты не было возможно; 3) для обороны другихъ лицъ при нападеніи на нихъ; 4) при за-

держаніи преступника, когда онъ будетъ сопротивляться указанными выше насильственными дѣйствіями (п. 1 и 2), или когда невозможно будетъ преслѣдовать или настичь убѣгающаго; 5) при преслѣдованіи арестанта, бѣжавшаго изъ тюрьмы или изъ подъ стражи, когда невозможно настичь его. или когда онъ противится задержанію предусмотрѣнными выше насильственными дѣйствіями. Въ каждомъ изъ вышеозначенныхъ случаевъ стражникъ обязанъ о всѣхъ обстоятельствахъ и послѣдствіяхъ употребленія имъ въ дѣло оружія доносить. при первой къ тому возможности, урядннку и Становому Приставу. Стрѣльба въ воздухъ для. устрашенія, строго воспрещается.

Отвѣтственность стражниковъ. § 60. Въ порядкѣ дисциплинарной отвѣтственности чины уѣздной полицейской стражи подлежатъ: 1) выговору, 2) аресту до 7 сутокъ, 3) переводу съ высшихъ должностей или оклада на низшіе должность или окладъ, и 4) увольненію отъ службы. Дисциплинарныя взысканія заносятся въ общій по уѣзду штрафной журналъ и принимаются въ соображеніе при наложеніи слѣдующихъ взысканій и при назначеніи чиновъ стражи на высшіе должность или окладъ.

§ 61. Становой Приставъ имѣетъ право объявлять чинамъ полицейской стражи выговоръ и подвергать аресту стражниковъ до трехъ сутокъ. Прочія дисциплинарныя взысканія налагаются Исправникомъ. Арестъ отбывается при уѣздномъ полицейскомъ управленіи или при становой квартирѣ.

§ 62. Жалобы на наложеніе дисциплинарныхъ взысканій не допускаются, если взысканіе не выходитъ изъ предѣловъ власти, предоставленной Начальнику, наложившему взысканіе.

Награды и знаки отличія. § 63. За отличіе по службѣ чины уѣздной полицейской стражи награждаются: 1) медалями съ надписью: „за усердіе", указанными въ статьѣ 2150 Собранія узаконеній и распоряженій Правительства отъ 4 Декабря 1912 г. за № 240; 2) медалями, установленными для лицъ, служащихъ въ полицейскихъ командахъ (примѣчаніе 4 ст. 770 Учр. Орд. по прод. 1906 года); 3) знакомъ отличія ордена Св. Анны на основаніи ВЫСО-

ЧАЙШАГО Повелѣнія отъ 11 Августа 1906 года; 4) медалями на Георгіевской лентѣ съ надписью „за храбрость“, на основаніи ВЫСОЧАЙШАГО Повелѣнія отъ 4 Ноября 1909 года. Въ исключительныхъ случаяхъ чины стражи или ихъ семейства получаютъ денежныя награды и пособія.

Приложеніе. Къ ст. 47. Производство охоты воспрещается: 1) на зубровъ и на самокъ: лосей, оленей и дикихъ козъ, а также на телятъ этихъ породъ—въ теченіе всего года. Весь годичный приплодъ причисляется къ телятамъ до 31 Декабря того же года. 2) На самцовъ лосей—съ 1 Января по 15 Августа. 3) На самцовъ оленей—съ 1 Марта по 15 Іюня. 4) На самцовъ дикихъ козъ—съ 1 Ноября по 1 Іюня. 5) На сайгаковъ, джейрановъ, черныхъ козловъ, туровъ и другихъ горныхъ козловъ —съ 1 Марта по 15 Іюля. 6) На самцовъ глухарей и тетеревей—съ 15 Мая по 15 Іюля. 7) На вальдшнеповъ (лѣсныхъ куликовъ)—съ 1 Іюня по 15 Іюля. 8) На гусей и лебедей—съ 1 Мая по 29 Іюня. 9) На селезней, утокъ и турахтановъ самцовъ—съ 1 Іюня по 29 Іюня. 10) На самокъ утокъ всѣхъ породъ, на бекасовъ, дупелей, гаршнеповъ и куликовъ всѣхъ породъ чибисовъ, коростелей и на прочую водяную и болотную дичь—съ 1 Марта по 29 Іюня. 11) На сѣрую и красную куропатку (горную курочку)—съ 1 Декабря по 15 Августа. 12) На турачей—съ 1 Декабря по 1 Октября. 13) На фазановъ и зайцевъ—съ 1 Февраля по 1 Сентября 14) На самокъ глухарей и тетеревей, на рябчиковъ, бѣлыхъ куропатокъ, дрофъ, стрепетовъ и перепелокъ—съ 1 Марта по 15 Іюля. Охота съ сѣтью на самцовъ перепеловъ не воспрещается съ 1 Мая по 15 Іюня. 15) На всѣхъ другихъ звѣрей и птицъ, кромѣ хищныхъ—съ 1 Марта по 29 Іюня. Воспрещается въ теченіе всего года ловить какими бы то ни было способами (петлями, силками, тенетами, шатрами, капканами и т. п.) глухарей, тетеревей, рябчиковъ, куропатокъ, турачей, фазановъ и дикихъ козъ, а также разорять гнѣзда или вынимать изъ нихъ яйца и птенцовъ всѣхъ породъ птицъ, кромѣ хищныхъ. Истреблять хищныхъ звѣрей и птицъ, птенцовъ ихъ и гнѣзда, а также убивать на поляхъ и въ лѣсахъ бродячихъ кошекъ и собакъ, въ тече-

ніе всего года дозволяется всякими способами, кромѣ отравы. Хищные звѣри: медвѣдь, волкъ, лисица, шакалъ, барсукъ, песецъ, хорекъ, ласка, выдра, норка, горностай, куница, россомаха, рысь, дикая кошка и бѣлка. Хищныя птицы: орелъ, беркутъ, соколъ, кречетъ, всѣ ястреба, сорока, воронъ, ворона, галка, сойка, орѣховка, сорокопутъ, филинъ, совы и воробьи.

Свѣдѣнія о питомникѣ Россійскаго общества п. п. с. къ п. и с. с.

Предметы преподаванія: анатомія и гигіена собакъ, содержаніе, кормленіе и лѣченіе ихъ, достоинства и недостатки отдѣльныхъ породъ, общія свѣдѣнія по дрессировкѣ и ежедневныя практическія занятія подъ руководствомъ опытныхъ учителей.

Непремѣннымъ условіемъ для успѣшнаго прохожденія курса дрессировщиковъ является грамотность и нѣкоторая интеллигентность обучающихся выдержка, спокойное отношеніе къ дѣлу, а главное—любовь къ животнымъ и собакамъ въ особенности. Каждому обучающемуся предоставляется породистая полицейская собака, которая можетъ быть имъ пріобрѣтена по той цѣнѣ, по которой она обходится обществу—съ приплатою лишь за содержаніе ея,—и по окончаніи курса взята съ собою. Ученики могутъ пріѣхать и со своими собакамх, за содержаніе которыхъ взимается по 10 р. въ мѣсяцъ. Позволяющій себѣ дурное съ собаками обращріе исключается изъ курса.

Окончившимъ курсъ производятся повѣрочныя испытанія и выдаются аттестаты съ отмѣтками объ успѣхахъ ихъ.

Поступившимъ предеставляетка чистокровная полицейская собака для прохожденія курса дрессировки; съ этою цѣлью изъ-за границы выписана партія соотвѣтствующихъ породистыхъ собакъ.

Предоставленная каждому дрессировщику со-

бака можетъ быть пріобрѣтена начальствомъ послѣдняго въ собственность по цѣнѣ, по которой она обошлась обществу съ прибавкою расходовъ по содержанію ея во время дрессировки.

Плата за полный курсъ 50 руб. При школѣ общежитіе для иногородныхъ. За квартиру и столъ 60 р. за весь курсъ. За необходимыми справками обращаться въ Совѣтъ Общества. Спб. Фонтанка. 16.

Положенія объ особыхъ преимуществахъ гражданской службы въ отдаленныхъ мѣстностяхъ, западныхъ губерніяхъ и Царствѣ Польскомъ.

Особыми преимуществами по сему Положенію пользуются служащіе въ слѣдующихъ отдаленныхъ мѣстностяхъ: въ генералъ-губернаторствахъ: Приамурскомъ, Иркутскомъ, Степномъ и Туркестанскомъ и въ губерніяхъ: Тобольской и Томской, въ областяхъ: Уральской, Тургайской и Закаспійской въ Закавказьѣ и въ округахъ: Грозненскомъ, Холавъ-Юртовскомъ, Веденскомъ, Аргунскомъ и Кизлярскомъ Терской области, въ уѣздахъ: Кемскомъ Александровскомъ, Мезенскомъ, Печерскомъ, Пинежскомъ, Онежскомъ и Холмогорскомъ Архангельской губерніи, въ уѣздахъ Повѣнецкомъ и Пудожскомъ Олонецкой губерніи и въ уѣздахъ Яренскомъ и Устьсысольскомъ Вологодской губерніи.

Наибольшія же преимущества предоставляются: на островѣ Сахалинѣ, въ уѣздахъ Петропавловскомъ, Гижигинскомъ, Охотскомъ и Николаевскомъ Приморской области, въ Якутской области—въ Туруханскомъ краѣ Енисейской губерніи въ уѣздахъ Березовскомъ и Сургутскомъ Тобольской губерніи и въ уѣздахъ Александровскомъ, Кемскомъ, Мезенскомъ и Печерскомъ Архангельской губерніи (ст. 1).

Условіемъ для полученія особыхъ преимуществъ служатъ вызовъ или переводъ въ отдаленную мѣст-

ность изъ губерній или областей несмежныхъ съ ними и не признаваемыхъ отдаленными. Лица же переведенныя на службу въ отдаленныя мѣстности по распоряженіямъ Министровъ и служащія въ мѣстностяхъ, предоставляющихъ наибольшія преимущества въ Приамурскомъ Генералъ-Губернаторствѣ вообще и въ Забайкальской области, пользуются преимуществами, хотя бы они не удовлетворяли указаннымъ выше условіямъ (ст. 2).

Изъ лицъ, вызываемыхъ и переводимыхъ на службу въ отдаленныя мѣстности право на особыя преимущества не предоставляются уроженцамъ той мѣстности, куда они опредѣляются, за исключеніемъ лицъ, получившихъ высшее образованіе и такихъ уроженцевъ, кои пребывали передъ тѣмъ въ предѣлахъ мѣстности не менѣе 10 лѣтъ сряду (ст 3).

По отношенію къ должностямъ, по которымъ предоставляются особыя преимущества, соблюдаются слѣдующія правила: въ мѣстностяхъ, предоставляющихъ наибольшія преимущества, таковыми пользуются назначаемые на всѣ вообще должности; а въ остальныхъ отдаленныхъ мѣстностяхъ преимуществами пользуются назначаемые на должности не ниже IX класса (ст. 4).

Особыя преимущества составляютъ: 1) прогонныя деньги въ усиленномъ размѣрѣ, 2) пособія на подъемъ, 3) прибавки къ жалованью, 4) пособія по выслугѣ десятилѣтія, 5) пособія на воспитаніе дѣтей, 6) отпуски на льготныхъ основаніяхъ, 7) преимущества пенсіонныя, и 8) пособія семействамъ лицъ, умершихъ на службѣ (ст. 7).

Прогонныя деньги на всякое разстояніе выдаются назначаемымъ въ мѣстности наиболѣе отдаленныя—двойные, а въ остальные—полуторныя, по классамъ должностей (ст. 8).

Пособія на подъемъ опрдеѣляютя сдля назначаемыхъ въ наиболѣ отдаленныя мѣстности и въ ген.-губ. Приамурское, Иркутское и Туркестанское (кромѣ Семирѣченской области). Семейнымъ—въ размѣрѣ годового оклада жалованія новой должности, одинокимъ двѣ третьихъ всего оклада, а въ остальныя отдаленыя мѣстности семейнымъ половину годового

оклада жалованья по новой должности, а одинокимъ 1/3 сего оклада (ст. 9).

Лица, вторично поступающія въ тотъ же край на службу могутъ пользоваться усиленными прогонными и пособіемъ на подъемъ не ранѣе 3-хъ лѣтъ со времени оставленіи края. (ст. 10).

Половина пособія выдается впередъ, а другая по прибытіи на мѣсто (ст. 12).

Лица, получившія пособіе на подъемъ и прогонныя деньги обязаны прослужить въ отдаленной мѣстности не менѣе 3-хъ лѣтъ, въ противномъ случаѣ возвращаютъ полученныя деньги, за слѣдующими исключеніями: когда лица эти оставляются за штатомъ, или увольняются по болѣзни. (ст. ст. 14 и 15).

Прибавки къ жалованью назначаются за выслугу одного или нѣсколькихъ пятилѣтій въ предѣлахъ одного и того же отдаленаго края или губерніи, причемъ пятилѣтій полагается для мѣстностей наиболѣе отдаленныхъ—3, въ остальныхъ два, а для уѣздовъ Пинежскаго, Онежскаго и Холмогорскаго Архангельской губерніи, для уѣздовъ Повѣнецкаго и Пудожскаго Олонецкой губерніи и для уѣздовъ Яренскаго и Устьсысольскаго—Вологодской губерніи—одно. Прибавки назначаются въ наиболѣе отдаленныхъ мѣстностяхъ и вообще въ Приамурскомъ и Иркутскомъ Генералъ-Губернаторствѣ въ размѣрѣ 26%, а въ остальныхъ 20% получаемаго жалованья. Каждая прибавка разсчитывается изъ оклада жалованья, получаемаго въ день выслуги оной (ст. ст. 17, 19 и 21).

При переходѣ по службѣ въ предѣлахъ одного и того же Главнаго Управленія прибавки сохраняются и все прослуженное время засчитывается на прибавку. Равнымъ образомъ сохраняются прибавки и зачитывается время службы при переходѣ изъ одной отдаленной губерніи въ другую, если лицо было переведено по распоряженію Министра (ст. ст. 24—25).

По прослуженіи каждыхъ 10 лѣтъ въ наиболѣе отдаленныхъ мѣстностяхъ и въ Приамурскомъ Генералъ-Губернаторствѣ и въ Забайкальской области лица, сверхъ того, пользуются единовремен-

нымъ пособіемъ въ размѣрѣ полуторныхъ прогоновъ по классу должности до мѣста откуда онн были вызваны въ отдаленный край (ст. 29).

Для воспитанія дѣтей служащимъ въ наиболѣе отдаленныхъ мѣстностяхъ предоставляется на каждаго сына или дочь, по достиженіи ими 9-ти лѣтняго возраста: прогонныя деньги на 2 лошади для доставленія въ ближайшее учебное заведеніе и пособіе для обучающихся въ высшихъ учебныхъ заведеніяхъ по 360 рублей въ годъ, въ среднихъ—240 рублей и низшихъ—по 120 рублей въ годъ. Если же дѣти воспитываются при родителяхъ, то пособіе производится: до 13 лѣтняго возраста въ размѣрѣ 100 рублей, а съ этого возраста и до 18-ти лѣтъ по 150 рублей въ годъ. Пособія эти назначаются не ранѣе прослуженія 2-хъ лѣтъ въ наиболѣе отдаленной мѣстности; въ случаѣ смерти родителей на службѣ или оставленія ими службѣ по болѣзни, производство сихъ пособій продолжается (ст. 30 и 31).

Служащіе въ Приамурскомъ генералъ-губернаторствѣ и въ Забайкальской области пользуются отпусками съ сохраненіемъ содержанія до 6 мѣсяцевъ, а въ остальныхъ частяхъ Сибири, въ Туркестанскомъ и Степномъ генералъ-губернаторствахъ до 4 мѣсяцевъ (ст. 32).

Пенсіи и единовременныя пособія служащимъ въ отдаленныхъ краяхъ назначаются на основаніи Пенсіоннаго Устава съ сокращеніемъ сроковъ, а въ нѣкоторыхъ мѣстностяхъ и съ возвышеніемъ окладовъ пенсій (въ наиболѣе отдаленныхъ мѣстностяхъ 2 дня службы считаются за три, а размѣръ пенсіи возвышается на 3 подраздѣленія; въ остальныхъ частяхъ Приамурскаго генералъ-губернаторства, въ Забайкальской Области и въ Туркестанскомъ генералъ-губернаторствѣ 3 дня считаются за 4, а размѣръ пенсіи повышается на два подраздѣленія; въ остальныхъ частяхъ Иркутскаго генералъ-губернаторства, въ губерніяхъ Тобольской и Томской, а также въ Степномъ генералъ-губернаторѣ и въ Семирѣченской области 3 дня службы счнтаются за 4; и въ областяхъ Тургайской и Уральской, а также въ указанныхъ выше мѣстно-

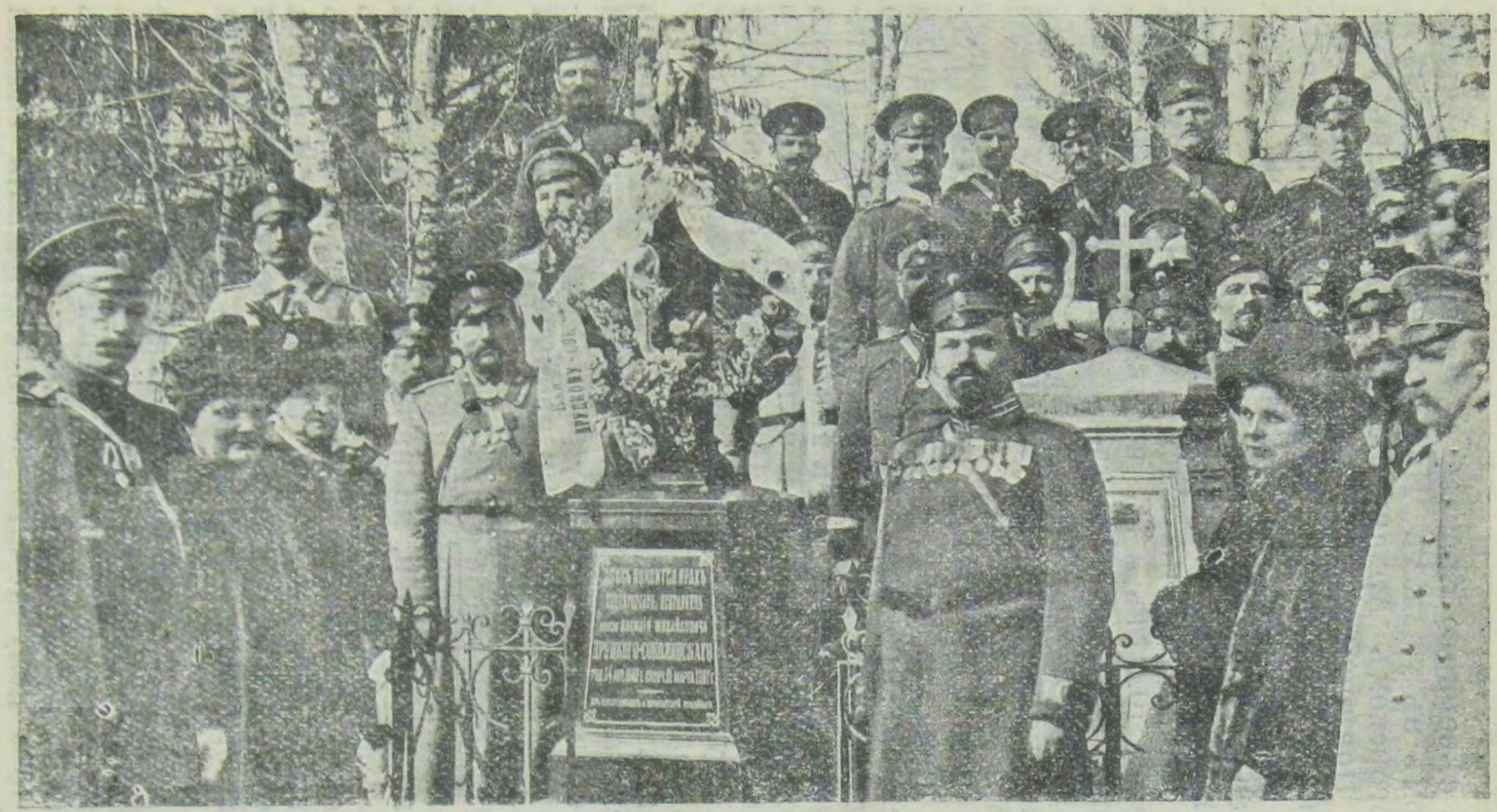

Открытіе памятника

на могилѣ звенигородск. исправника кн. В. М. Друцкого-Соколинскаго.

стяхъ сѣвернаго Кавказа и Закавказья, равнымъ образомъ въ уѣздахъ Пинежскомъ, Онежскомъ и Холмогорскомъ Архангельской губерніи, въ уѣздахъ Повѣнецкомъ и Пудожскомъ Олонецкой губерніи и въ уѣздахъ Яранскомъ и Устьсысольскомъ Вологодской губэрніи 4 дня службы считаются за 5 (ст. 34).

Правомъ на полученіе возвышенныхъ пенсіонныхъ окладовъ пользуются прослужившіе въ краѣ не менѣе 10 лѣтъ и въ послѣднихъ должностяхъ три года. за исключеніемъ уходящихъ со службы по болѣзни, предусмотрѣн. 88 ст. Пенсіоннаго Устава и семействъ лицъ умершихъ тамъ на службѣ (ст. 35).

Въ 9-ти Западныхъ губерніяхъ, лицамъ, русскаго происхожденія, исключая однако мѣстныхъ уроженцевъ, производятся прибавки къ содержанію для служащихъ въ городскихъ и уѣздныхъ полицейскихъ управленіяхъ, а также класснымъ чинамъ городскихъ и уѣздныхъ полицій въ размѣрѣ 50% получаемаго жалованья. Не пользуются прибавками лишь служащіе въ Кіевской и Виленской городскихъ полиціяхъ (ст. 39).

Лицамъ служащимъ въ губерніяхъ Царства Польскаго, въ случаѣ ихъ вызова въ эти губерніи или перевода не изъ губерній смежныхъ или признаваемыхъ отдаленными, назначатюся слѣдующія особыя преимущества:

1. Путевыя пособія производятся 1) лицамъ семейнымъ, назначаемымъ на должности 4 и 5 классовъ по 1000 рублей, назначаемымъ на должности 6, 7 и 8 классовъ по 600 рублей и назначаемымъ на прочія должности по 300 рублей; и 2) лицамъ одинокимъ, назначаемымъ на должности 4 класса 1000 рублей, а назначаемымъ на прочія должности пособія выдаются въ размѣрѣ 2/3 каждаго оклада ст. 45).

2. Двѣ прибавки къ жалованью за прослуженіе двухъ пятилѣтій, причемъ для чиновъ городскихъ и уѣздныхъ полицейскихъ унравлеиій и класснымъ чинамъ городскихъ и уѣздныхъ полицій въ размѣрѣ 15% получаемаго всего содержанія каждая (ст. 47).

3. Пособіе на воспитаніе дѣтей выдается (однако не болѣе чѣмъ на троихъ дѣтей одновременно) по 100 рублей на каждаго сына или дочь, имѣющихъ отъ 9 до 13 лѣтъ и по 150 рублей на имѣющнхъ оть 13 до 17 лѣтъ (ст. 48).

4. Лицамъ вступившимъ на службу въ Царствѣ Польскомъ предоставляется получать пенсію изъ Эмеритальнаго капитала Царства Польскаго, причемъ они уплачиваютъ 3% въ означенный капиталъ или получать пенсію по законамъ Имперіи. Въ послѣднемъ случаѣ они имѣютъ право на полную пенсію за 25 лѣтъ службы въ губерніяхъ Царства Польскаго; прослужившимъ же 20 лѣтъ назначается половинная пенсія. Время проведенное на службѣ въ губерніяхъ Царства Польскаго зачисляется въ срокъ выслуги, считая по 7 дней за 5 (ст. 52).

Оклады пенсіи за службу въ губерніяхъ Царства Польскаго опредѣляются на основаніи Пенсіоннаго Устава съ возвышеніемъ сихъ окладовъ на одно подраздѣленіе т. е. разрядъ или степень (ст. 53)

и 5. Вдовамъ и дѣтямъ лицъ, умершихъ на службѣ въ губерніяхъ Царства Польскаго, независимо отъ слѣдующихъ имъ пенсій или единовременныхъ пособій, выдается въ пособіе двухмѣсячное содержаніе изъ получавшагося умершимъ штатнаго оклада (жалованія, столовыхъ и квартирныхъ денегъ) (ст. 57).